VENTA DE MUEBLES EN GENERAL

PIANO KAPS grandioso 7 1/4 octavas, nuevito, vendo 500 $; Venezuela 634.

PIANOLA y pianos, liquidamos, Scotti y Cía., Maipú 257. v31

PIANO grandioso eléctrico, buen repertorio, Bar Hotel, vendo ocas., Salta 78. v25

PIANOS, gran liquidación, nuevos y usados, $ 330, 380, 400, 450, 500 arriba, marcas gar., Zamboni, Venezuela 634 v24

PIANO ERHARD, gran formato, 3 meses uso, vende familia J. E. Uriburu 376; atiendo solo a particulares. v24

PIANOS DE EMBARGOS JUDICIALES: Semana de liquidación, regios a $ 330, 450, 500, 580 a 950, Chacabuco 707. v28

PIANOS franceses y alemanes de ocasión para estudio y concierto vende "La Liquidadora de Pianos", Talcahuano 434. v23

PIANOS cruzados en bronce, desde 350 hasta 1.100; piano 1/4 cola, costó 3500, en 1600; liquido. Corrientes 2978. v22

PIANOS DE COLA y verticales, visite "Exposición Alemana", precios de fábrica, muy baratos, Florida 265. v23

POR AUSENTARME VENDO JUEGO dormitorio, trinchante, pocos días comprado, Castro 1148, depto. 7. v24

PIANOS, regios [illegible] garantía 20 años, desde $ 250 a 1250, pianolas 88 notas, [illegible] Oliver [illegible]

REGIO DORMIT. [illegible] desarme, otro [illegible] vendo p. ausent. [illegible] v30

SE VENDE UN ROPERO Y UN LAVATORIO [illegible] v23

URGENTE [illegible]

URGENTE [illegible] mediar comp. [illegible] v24

VENDO DORMITORIO moderno, comedor, mesa y sofá [illegible] v23

VENDO ausent. [illegible] colchas, [illegible] v25

VENDO [illegible] mesa, [illegible]

VENDO part. [illegible] nogal y roble 2 máq. de coser [illegible] Tacuarí 1114

VENDO [illegible] mesas, sillas [illegible]

VENDO [illegible]

AVISOS PARA SEÑORAS Y SEÑORITAS

ACOLCHADOS se forran de todas clases, Rivadavia [illegible] v31

A [illegible]

A VER elegantes sombreros [illegible]

A [illegible] Franco Inglesa Sarmiento [illegible]

A [illegible] cas, precios [illegible]

A [illegible] piezas [illegible] fa completa [illegible]

A RETRATARSE [illegible] regalamos [illegible] grande en docena de retratos. v23

A PRENDA [illegible] tramericana [illegible]

A COMPRAR [illegible] vestidos, [illegible] Roselló [illegible]

A LAS NOVIAS [illegible] colores, [illegible] bitos, peinado gratis, [illegible] Santa Fe 27 [illegible]

A LA [illegible] ocasiones [illegible] $ 18.50 [illegible] 39.50 [illegible] 29.95 [illegible] calzones [illegible] lladas [illegible] y Azcuénaga.

BORDADOS [illegible] San José 501 v24

BORDADOS [illegible] davia 2643 [illegible] v23

BAZAR [illegible] cuádruple plata sellada [illegible] desde $ [illegible] nuestra [illegible] Estados Unidos

COSTURERA [illegible] M. Z., Rivadavia [illegible]

DEPILACION [illegible] "Extracto [illegible]" que extirpa [illegible] Entre Ríos 926

ENSEÑA y atiende manicura pedicura [illegible] $ 15, diploma [illegible] v22

EX CORTADOR de Harrods, tailleur y tapados 30 y 40 $, Q. [illegible] v28m

ENSEÑO corte y confección [illegible] nocturnas, Rivadavia 2163 v25

GUANTES de goma [illegible] calle Lavalle 983 v22

INSTITUTO de belleza [illegible] pedicura, masajes [illegible] tratamiento para [illegible] Corrientes [illegible]

INSTITUTO [illegible] Señoras [illegible] vello, arreglo de cejas [illegible] re, atiende [illegible]

JOFRINE [illegible]

MODISTA Paraná [illegible] arreglos, [illegible] v30

MANICURA [illegible] dep. [illegible]

MODISTA [illegible]

MASAJES [illegible]

MODISTA [illegible] 5 $ [illegible]

MODISTA [illegible]

MODISTA [illegible] se hace toda clase [illegible] ducido [illegible]

OJO ZAPATOS [illegible]

POSTIZOS [illegible] $ 5, casa Magariños, Suipacha [illegible]

PIELES, grandes [illegible] días solamente, Maipú [illegible]

PIELES, GRANDES [illegible] días solamente [illegible]

PIELES, gran [illegible] Mayo, confección [illegible] tad de precio [illegible]

PIELES [illegible] stock [illegible] Bmé. Mitre [illegible]

PROFESORA DE [illegible] y labores [illegible] clones [illegible] 5665, Urquiza

PIELES [illegible] grettes [illegible] dos [illegible]

SASTRE de señoras [illegible] 49 $ [illegible]

SE VENDE [illegible]

SOMBREROS [illegible]

SE OFRECE [illegible]

SE CORTAN [illegible]

SE DAN lecciones [illegible] Agüero 1 [illegible] Agüero 554

SOMBREROS [illegible] por mayor [illegible]

TRAJES PARA [illegible]

VESTIDOS [illegible] 29 $ [illegible]

VENDO [illegible] sin [illegible]

VENDO [illegible] uso, de 14 [illegible]

VESTIDOS [illegible]

VESTIDOS [illegible] de dueño [illegible]

ZURCIDOS [illegible]

ZURCIDORA y tejedora [illegible] de verdad, Maipú 534 [illegible]

AVISOS PARA HOMBRES Y NIÑOS

ALTO! Doy vuelta [illegible]

ALQUILO traje [illegible] a 8 y 10 $ [illegible]

CAMISAS para hombre [illegible] composturas [illegible]

DOY VUELTA [illegible] bajo [illegible]

MAS BARAT [illegible] trajes y sobre [illegible] Aguilar 2193 [illegible]

SASTRERIA de [illegible] para traje [illegible]

TRAJES, sobretodos a medida doy vuelta quedan nuevos arreglo, [illegible] toría propia, zurcidora y [illegible] sastrería, Esmeralda 906 [illegible]

VENDO 100 [illegible] poco uso [illegible]

COMPRA Y VENTA DE LIBROS

A ALTOS PRECIOS compro toda clase de libros. A domicilio [illegible] v22

DICCIONARIO ENCICLOPEDICO [illegible] se vende. Soler 4315 v21

LIBROS usados compro [illegible] Libertad 236 U. T. 38 [illegible]

LIBROS DE COLEGIO, Esc. NORMALES facultad, etc., se compran, vden. y canjean, La Gran Quemazón, Victoria 466. v24

FONOGRAFOS, MAQUINAS DE COSER, FOTOGRAFICAS Y ESCRIBIR

A FAMILIA VDO. MAQUINA SINGER, casa particular, Constitución 2055. v23

A $ 25 y 50 máquinas Singer y N. Home, otra escr. vde., Cangallo 1582. v29

A PRUEBA vdo. 2 máqs. Singer y otras marcas, desde 30 $, Corrientes 3424. v24

APROVECHEN, máq. usadas y nuevas, gran ocasión, Sgo. del Estero 370

A PRUEBA, vendo máq. Singer, bobina, otra lanz. 30 $, Belgrano 3425. v23

BUENA máq. Singer, bobina, otra lanz. vendo $ 30, San Eduardo 760.

COMPRO gramófonos, victrolas, discos célebres, teléfono "Ward", Salta 676.

COMPRO MAQUINA ESCRIBIR USADA, Güemes 3902.

DESEO vder. máq. Singer, cose, borda bien y 31.15 sastre, Belgrano 3695. v25

DOS BUENAS máquinas de coser Singer vdo., casa particular, Salta 564. v28

FONOGRAFO potentes voces con 45 piezas, vdo. 45 $, Victoria 1650, dpto. 18.

IMPORTAMOS DIRECTAMENTE, máquinas de escribir [illegible] de ocasión, de todos sistemas [illegible] las que ofrecemos completamente garantizadas a precios reducidísimos [illegible] pues nuestra casa es la más importante y mejor surtida. Casa importadora "La Maquinista", San Martín 446, U. T. 423, Avenida. v23

MAQUINA de coser [illegible] bordar, vendo barato, Rivadavia [illegible]

MAQUINA DE ESCRIBIR SE VENDE [illegible]

MAQUINA SINGER [illegible] para [illegible]

MAQUINA [illegible] Salta 564 v28

MAQUINAS [illegible] vendo a bajo precio [illegible]

MAQUINAS DE ESCRIBIR nuevas y de [illegible] Taller [illegible] v21jun.

SE [illegible] MAQ. [illegible]

SE VENDE UNA MAQ. DE ESCRIBIR [illegible]

VENTAS VARIAS

A BANAS GRAN LIQ. [illegible] EXISTENCIAS [illegible] v31

A [illegible] alcohol [illegible]

A [illegible] cristal [illegible]

A [illegible]

A [illegible] de cedro [illegible] vendo stock [illegible]

A [illegible] toda [illegible] más ba[illegible] v27

BOLSAS [illegible] sin [illegible] v25

B[illegible]

B[illegible]

BAÑOS [illegible]

B[illegible]

CHAPA [illegible] nueva surtida [illegible] Bolívar 970 v29

C[illegible]

CARPAS [illegible] CONFECCIONADAS DE TODAS [illegible] Bolívar [illegible] v21

C[illegible]

D[illegible]

DAMASCOS [illegible] económicos [illegible]

ESCALERAS [illegible]

GRAN [illegible] v31

INCUBADORA [illegible]

JUGUETES [illegible]

LONAS [illegible] SALAS [illegible]

L[illegible]

LONAS [illegible]

MUEBLES [illegible]

MAQUINAS [illegible]

OCASION [illegible]

PANTALONES [illegible]

PUNADERIAS [illegible]

P[illegible]

S[illegible]

SE VENDE [illegible]

SE VENDE [illegible]

SE VENDEN [illegible]

T[illegible]

TRAJES [illegible]

V[illegible]

V[illegible]

V[illegible]

V[illegible]

V[illegible]

ZAPATEROS [illegible]

MATERIALES DE CONSTRUCCION

A PUEYRREDON 123 LIQUIDO puertas [illegible] maderas. v31

A [illegible]

A [illegible]

A [illegible]

A [illegible]

A [illegible]

A [illegible] ... v25

BIELAS Y MOROS [illegible] v23

CHAPAS [illegible]

CABRIOS [illegible]

CASI [illegible]

CHAPAS [illegible]

CHAPA [illegible]

COLUMNAS de fundición para galerías [illegible] v24m

CONSTRUCTORES corralóneros tirantes de todos perfiles y hierros en general, vendemos a precios reducidos, entrega inmediata, Cochabamba 3077. v24m

GALPONES de ocasión, varias medidas, vendo, B. de Irigoyen 1644.

LIQUIDO puertas de zaguán de hierro y portón, verjas y portoncitos y frente metálico de ocasión, Triunvirato 215. v24

MATERIALES de construcción, cinc, etc. Remato a las [illegible] Corrientes 1068.

MACHIMBRE, puertas, vent. y celosías, etc., todo de ocas., Triunvirato 570. v24

MORENO 2584, ofrece gran surtido en nuevos y usados puertas patio, interiores, calle, cancel, cocina, chapas Globo y otras marcas; machimbre de forro y piso, tirantería todas clases cortada a medida, postes tejidos alambre, balcones, rejas, columnas, caños, canaletas, cenefas, etc. v24

MADERAS: (el pie)

Roble americano	$	0 50
Roble de Salta, cortado	"	0 45
Cedro del Paraguay, cortado	"	0 [illegible]
Peteribí	"	0 [illegible]
Raulí lingue y laurel de Chile	"	0 [illegible]
Pino del Brasil	"	0 20
Guindo de la Patagonia	"	0 18
Cedro de Salta	"	0 [illegible]
Curupay	"	[illegible]
Incienso	"	0 [illegible]
Virapepé	"	0 [illegible]
Lapacho	"	0 [illegible]
Liquidamos [illegible]		[illegible]

POLVO de ladrillo vendo, Donato Alvarez y Chorroarín.

PERSIANAS, REJAS Y COLUMNAS metálicas, balcones barandas, etc. vendemos a precios [illegible] Cochabamba 3077. v24m

ROBLE americano $ 0.35, cedro salteño en tablas, [illegible] Córdoba 2687. v25

VENDO cabriadas [illegible] hierro y portón [illegible] Urquiza [illegible]

VENDO vestíbulo [illegible] 130, y división para baño [illegible] 676.

VENDO [illegible] precios [illegible] Canning [illegible]

VENDEMOS columnas de fundición para galerías [illegible] convenientes [illegible]

VENDO [illegible] chapas canaleta [illegible] virato 999

MAQUINARIAS Y ARTICULOS RURALES

A [illegible]

A VAPOR [illegible] CALDERAS [illegible] vendo [illegible] 1567 [illegible]

DOS [illegible] 230x20 [illegible]

LONAS IMPERMEABLES [illegible]

LONAS IMPERMEABLES DE CAÑAMO [illegible] v31

M[illegible]

M[illegible]

M[illegible]

M[illegible]

M[illegible]

M[illegible]

M[illegible] 2066

MAQUINARIA PARA HACER SODA Y [illegible]

M[illegible] watts 400 amp. [illegible]

O[illegible]

Z[illegible]

COMPRAS VARIAS

A [illegible]

COMPRO [illegible]

DENTADURAS postizas usadas compro [illegible] v23

ESTAMPILLAS compro [illegible] de la [illegible] antiguas de Argentina, Brasil y Uruguay, pagando [illegible] Sarmiento [illegible] v24

OFERTO [illegible] Victoria 655 [illegible]

RETAZOS DE HIERRO PARA GAPA [illegible] v24

SE BUSCA la dirección de [illegible] Paraguay [illegible]

AVISOS VARIOS

B[illegible]

C[illegible] AHORA [illegible] IMPORADA [illegible] v24

C[illegible]

D[illegible]

D[illegible]

F[illegible]

L[illegible]

M[illegible] v24

S[illegible]

TREBOL [illegible]

TEATRO [illegible] v23

V[illegible]

ESPECIFICO

E[illegible]

AUTOMOVILES, ACCESORIOS Y AFINES

A [illegible] v24

A [illegible] v24

A [illegible]

A [illegible]

A [illegible]

A [illegible]

A [illegible] reciben [illegible] v23

A [illegible] v24

A [illegible] 3

A [illegible] v24

B[illegible]

C[illegible]

C[illegible]

C[illegible]

C[illegible]

D[illegible]

F[illegible]

F[illegible]

F[illegible] v24

F[illegible] v24

F[illegible]

F[illegible] 551

F[illegible] v24

F[illegible]

F[illegible] Mitre 2228

LA ULTIMA PALABRA [illegible] Ford [illegible] con o sin colocación. Costo del aparato $ 120 neto, Canning 2064. v23

LUJOSO AUTO cerrado alquilo, vdo. o cambio por abierto [illegible]

LIQUIDO CARROCERIA [illegible] doble [illegible] con torpedo [illegible] Mayo 340. v24

POR CESACION DE NEGOCIO liquidamos los repuestos [illegible] Salta 514. v31

RENAULT, 18-24, landaulet, particular, vendo, Suipacha 1041

RENAULT, land., 4 cilin., costó 14.000 $, lo reg., hoy, pid. 3.500 [illegible]

RENAULT 12-15 mod. [illegible] vendo de 15 a 17, Victoria [illegible] v24

SE VENDE un auto marca Lancia, Pavón 2008, Avellaneda. v24

SE VENDE coupé Renault de gran lujo, verlo y tratar [illegible] v4

TAXIMETROS NUEVOS a $ 775, reconocidos por la municipalidad, 2 años garant., Comp. Nacional, Canning 2376-87. v23

TELA INGLESA, IMPERMEABLE PARA capota a $ 8.50 [illegible] vendo Av. de Mayo 1400. v24

VENDO camión [illegible] 10 [illegible] v24

VENDO AUTO ESSEN [illegible] davia 39.5 [illegible]

VENDO RENAULT landaulet 4 cilindr., 10-14 HP, con tax [illegible] Mayo 340 v24

VENDO auto Adler [illegible] 10-14 HP. y Renault 2 cil. [illegible] toda prueba, C. Calvo 11, depto. [illegible] v21

CHAUFFEURS PEDIDOS Y OFRECIDOS

ACADEMIA FORD y europeo, ga anto libreta. Pres. mód., Junín 334. v29

ACAD. SAMPAIO, [illegible] mecánica, gar. libr., [illegible] Ford, europ., diur., nocturna, [illegible] v24

ACADEMIA de chauffeurs [illegible] Balsas [illegible] al, con taller mecánico [illegible] v25

ACADEMIA de chauffeurs [illegible] teoría para [illegible] fectas condiciones, [illegible] Diego Moane [illegible] 1962, antes [illegible] 2017

CHAUFFEUR [illegible] europeo [illegible] Independencia 3658 v28

CHAUFFEUR se ofrece [illegible] v23

CHAUFFEURS [illegible] $ [illegible]

CHAUFFEUR [illegible] buenos informes [illegible]

CHAUFFEUR [illegible]

CHAUFFEUR se [illegible]

CHAUFFEUR [illegible] 1159 [illegible]

CHAUFFEUR [illegible]

CHAUFFEUR [illegible] Pecosa 135 v23

VENTAS DE PAJAROS, PERROS Y AVES DE CORRAL

A[illegible]

CACHORRITOS [illegible]

PERRO de caza [illegible] Cha Cucha 3216

PERRITA Lulú [illegible]

VENDO [illegible]

ANIMALES Y RODADOS

AZCUENAGA [illegible] de todas clases [illegible] v23

A[illegible]

A[illegible]

AMERICANAS [illegible]

AMERICANA [illegible]

BICICLETA fuerte en buen uso [illegible]

BICICLETA [illegible]

BICICLETA [illegible]

BREACK, especial para [illegible]

CABALLO TIRO PESADO [illegible]

MOTO Y SIDECAR H. Davidson [illegible]

SE VENDE CARRO, CABALLO Y [illegible]

SE VENDE UN SULKY AMERICANO [illegible] v24

SE VENDE [illegible] para particular [illegible] Belgrano 2145 [illegible] v23

VENDO MOTOCI[illegible]

VENDO UN CABALLO DE TIRO y otro [illegible] Venida Maipú 60 v23

ALQUILER de CASAS y DEPARTAMENTOS

CASA COMODA se alquila, 3 piezas y comedor, Balboa 540, $ 120; tratar El Cano 4749. v24

DEPARTAMENTO GRANDE LUJOSO SE alquila, Lavalle 1362 v28

DEPART. SALA, com., 4 piezas, 2o. piso, alq. Callao 357, de 8 a 11 y 15 a 18.

DEPARTAMENTO alto, único, 4 hab. y dep., c. flia., Independencia 1432, 160 $.

DPTOS. 3, 4, 5 y 7 hab., baño, 110 $, 140, 175 y 240, ag., Piedras 603.

DEPARTAMENTO lindo, cómodo, alq., 2 piezas, piecita, baño, cocina, patio amplio, sol, aire, Pedro Goyena 690.

DEPARTAMENTOS ALQUILANSE, cerca de Tucumán y Córdoba, 2 hab. y depend., $ 85; otro cerca de C. Calvo y Tacuarí, 3 hab., baño inst., $ 120, otro cerca de Corrientes y Pueyrredón, 4 hab., baño inst., depend., $ 150, otro de 5 hab., baño inst. y depend., $ 200, otro cerca de Lavalle y Suipacha, 3 habitaciones, lujoso, otro cerca plaza Lavalle, 3 habitaciones y dependencias, $ 240, otro de 5 habitaciones y depend., $ 300, otro de 5 habit., muy lujoso, $ 400, otro cerca Rivadavia y Callao, 3 hab. y depend., $ 145, otro de 2 hab. y depend., $ 80, cerca plaza Mayo 2 hab. y depend., $ 80, cerca plaza Once, 5 hab. y depend., $ 200, otro de 3 hab., $ 220, otro de 2 hab. y depend., $ 110, cerca de Constitución, 3 hab. y depend., $ 80, 4 hab. y depend., 160, cerca de Rivadavia y Ayacucho, 4 hab. y depend., $ 150, cerca de Cangallo y Rivera, 3 hab. y depend., $ 130. En Palermo, 2 hab. y depend., $ 90, otro de 3 hab., $ 100. En Belgrano, 4 hab. y depend., $ 140, otro de 4 hab. y depend., $ 150. En Caballito, cerca de Rivadavia, 2 hab. y depend., $ 80, otro de 3 hab. y depend., $ 110. En Flores, 4 hab. y depend., $ 95, otro de 5 hab. y depend., $ 200. En Florida, 4 hab. y depend., $ 130. Tenemos muchos otros departamentos y casas con y sin muebles, centrales en Palermo, Belgrano, Almagro, Caballito, Flores, Floresta, cerca de Constitución y plaza Once. "Your House", 552 Corrientes 552.

EN RAMOS MEJIA ALQUILO LINDA casa nueva, Rivadavia [illegible]

EN BELGRANO ESPACIOSO PETIT hotel, alquilo [illegible] habitaciones, jardín, dependencias, y garage, calle Pino, a media cuadra de Cabildo; diríjase a Aníbal Solanas, Corrientes [illegible] U. T. 302 Avenida.

ITUZAINGO [illegible] DOS HER[illegible] $ 300

MIÑAY [illegible] SE ALQUILA LINDA casa, $ 160

MARTINEZ, [illegible] amueblado [illegible]

PETIT HOTEL, SE ALQUILA, [illegible] 4845, con [illegible] 2 hab. [illegible] v24

SE ALQUILA [illegible] v25

SE ALQUILA [illegible] Rivadavia [illegible] v23

SE ALQUILA [illegible] v23

SE ALQUILAN [illegible] Melo [illegible] $ mens. [illegible]

SE ALQUILA [illegible] CASA [illegible]

HOTELES, CASAS DE PENSION Y PENSION EN FAMILIA

A MAIPU [illegible] mes $ 30 v30

A [illegible] v1jun

A [illegible] CABALLEROS [illegible] PENSION [illegible]

A PRECIOS módicos [illegible] familia [illegible]

A RIVADAVIA [illegible]

A [illegible] HOTEL Y [illegible] comas [illegible] v24

A [illegible] salas, hotel [illegible]

A [illegible] LINDA [illegible] piezas todo confort [illegible] v23

D[illegible] buena pensión [illegible]

DOY PENSION FAMILIAR [illegible] CABALLE[illegible]

EN CASA [illegible] española [illegible] Corrientes [illegible]

FAMILIA [illegible]

HOTEL [illegible]

HOTEL CENTENARIO, [illegible] Mayo 367 [illegible] v24

H[illegible]

PENSION [illegible]

PENSION [illegible]

PENSION a $ [illegible]

PENSION [illegible]

S[illegible]

SE [illegible] v23

T[illegible]

ALQUILER de LOCALES y ESCRITORIOS

A[illegible] v25

A[illegible]

A[illegible]

A[illegible] v25

A[illegible]

A[illegible] PIEZA [illegible]

A[illegible] Parque [illegible]

A[illegible]

A[illegible]

A[illegible]

A[illegible] Mitre [illegible]

A[illegible] grandes locales [illegible] Lavalle 484

A[illegible] LOCAL DOS PISOS [illegible]

A[illegible] LOCAL PARA [illegible] v23

A[illegible] espléndido [illegible] vidrieras [illegible] Mayo [illegible]

C[illegible] con 6 piezas, con salón de regular [illegible] sótano, se alquila [illegible] v23

E[illegible]

E[illegible]

ESCRITORIOS LUJOSO CON LUZ, [illegible] limpieza, etc. Darán razón [illegible] piso 20. v23

G[illegible] sala, alq. barato, para [illegible] destino, Chile 1626

G[illegible] PIEZA ALQ. [illegible]

G[illegible] 2038

G[illegible] Rodríguez 1560 [illegible]

G[illegible]

G[illegible] ALTO ALQUILASE [illegible] La Plata [illegible]

G[illegible] MODERNO [illegible] entrada para camiones [illegible] 1.25 metros de frente por [illegible] B. Mitre 1933 [illegible]

L[illegible] piezas [illegible]

L[illegible]

L[illegible]

L[illegible] v24

L[illegible] PIEZA [illegible]

L[illegible]

LOCAL espacioso alquilo [illegible]

LOCAL GRANDE SE ALQUILA [illegible] v24

LOCAL [illegible] Asamblea [illegible] v23

LOCAL espacioso a la calle, alquilase 25 de Mayo [illegible] v23

LOCAL CON DEP. DE 4 PIEZAS alquilo [illegible] Pellegrini [illegible] U. T. 196 Plaza v23

LOCAL VIDRIERA y 1 pieza, traspaso, contrato 2 años y [illegible] meses, alquiler 140 [illegible] Bmé. Mitre 2294

LOCAL HERMOSO alquilo únicamente a [illegible] Cangallo 1313.

LOCAL [illegible] Av. La Plata y Garay, local de 15 [illegible] material 2 pisos y 3 habitaciones [illegible] Guaraguay, Victoria 576.

LOCAL GRANDE MODERNO 2.000 mts. incluyendo 2 locales a la calle y gran sótano 11x45 altos caballerizas comod., se alquila a 1 cuadra estación Paso, Victoria 2150 [illegible] razón al 2145 1er. piso. v21

NEGOCIO con habitaciones para familia, alquilase Santa Fe 1785. v23

NEGOCIO, 2 VIDRIERAS, 2 piezas, alq. $ 140, con inst., Gral. Hornos 1349.

NEGOCIO TRASPASO CON ESTANTERIA, a 1 cuadra de dos mercados, tratar Victoria 2575.

NEGOCIO TRASPASO CON ESTANTERIA, a 1 cuadra de dos mercados, tratar Victoria 2375.

NEGOCIO, CHACABUCO AL 600, buenas instal. para tienda, modas, etc., comodidades para familia, alq. 200 $, vende Gorriarán y Cía., Av. de Mayo 1435.

SE ALQUILA CARNICERIA, Arengreen 1209, tratar Córdoba 1658.

SE ALQUILA PARTE DE NEGOCIO, calle B. Mitre 1681.

SE ALQUILA negocio grande, con sótano, B. Irigoyen 600 al 610, esq. México. v24

SE ALQUILA UN LOCAL CON MUCHAS comodidades, Santa Fe 5180.

SE ALQUILA galpón, Teodoro García 3135, tratar en el mismo. v24

SE ALQUILA GARAGE PARA VARIOS autos, 100 $, Garay 3436. v23

SE ALQ. escritorio chico, amueblado, con tel., casa flia.; Maipú 723. v23

SE ALQ. para negocio esquina Alberti y Brasil 2502, tratar al lado. v23

SE ALQUILA pieza para negocio o escritorio, Florida 635. v23

SE ALQUILA AMPLIO local para escritorio, Florida 125, 2o. piso. v4jn

SE ALQUILA LOCAL para negocio con una pieza, casa familia, calle Rivera número 1931. v23

SE ALQUILAN dos piezas [illegible] para escritorio con mucha luz, Florida 524, 1er. piso, Genoud Benvenuto y Martelli. v27

SE TRASPIERE sala y antesala, a 1 1/2 cuadra de Av. de Mayo, para escritorio o negocio planta baja, alquiler barato. Informes, Lima 394, 10.

TRES ESCRITORIOS [illegible] Florida 711, tratar [illegible] v25

CASAS, LOCALES Y PIEZAS BUSCADAS

BUSCO sala o 2 piezas, o casita, a 6 u 8 cuadras estación Coghlan. Escribir a E. C., Conde 1930.

BUSCO CASA [illegible] piezas para [illegible] México 1426.

CABALLERO BUSCA PIEZA SIN muebles sin pensión [illegible] Correo Central.

CABALLERO DESEA 2 PIEZAS SIN muebles y pensión casa [illegible] Belgrano [illegible]

CASA BUSCO, MAS DE [illegible] PIEZAS, entre las calles Caseros [illegible] Montes de Oca. Escribir a N. N., Carlos Pellegrini [illegible] v24

DEVOTO o Finch [illegible] M. M. Granaderos 5384, Urquiza v23

DESEO ALQUILAR TERRENO para [illegible] casita, capital [illegible] O. v23

DESEO ALQUILAR TERRENO [illegible] con casita, capital [illegible] Marón [illegible]

DESEO ALQUILAR en radio central, al frente, de casa de escritorios, salón, piezas [illegible] baño, Rivadavia 865 [illegible]

EN CASA DECENTE cerca flia. [illegible]

JOVEN ARTISTA DESEA ALQUILAR EN casa de familia distinguida sala [illegible] pago bien [illegible] Libertad.

MATRIMONIO decente desea ampl. habitación con cocina [illegible] Rivadavia [illegible]

MATRIMONIO [illegible] Alsina [illegible] San José [illegible]

MATRIMONIO distinguido desea pieza [illegible] planta baja [illegible]

P[illegible] Santiago del Estero [illegible]

PIEZA EN CASA DE FAMILIA [illegible]

PIEZA grande, pensión [illegible]

POR [illegible] Segurola [illegible]

SALITA BAJA O ANTESALA PARA ESCRITORIO se desea alquilar, señor Barrero, Chacabuco 558. v23

SE DESEA ALQUILAR CASA PARA [illegible] Av. San Martín [illegible] Monte [illegible] Diríjase a [illegible] v23

SALA, ANTESALA Y VESTIBULO, gran [illegible] casa de aspecto distinguido [illegible] para consultorio médico, en el radio Suipacha, Pueyrredón, P. [illegible] v23

ALQUILER DE PIEZAS SIN MUEBLES CON Y SIN PENSION

A[illegible]

A[illegible]

A[illegible]

ALQUILO UNA PIEZA [illegible]

A[illegible] v21

ALQUILO PIEZA GRANDE [illegible]

A[illegible]

A[illegible]

A[illegible]

A[illegible] PIEZA ALTOS [illegible]

ALQUILASE amplia pieza [illegible]

ALQUILO [illegible] v24

ALQUILO 2 SALAS [illegible]

ALQ. SALA A MATR. [illegible]

ALQUILO PIEZA [illegible]

ALQUILO PIEZA A HOMBRE SOLO [illegible]

ALQ. PIEZA A MAYORES [illegible]

A[illegible]

ALQUILO COMEDOR EN CASA de familia [illegible]

ALQUILANSE 2 piezas [illegible]

ALQUILASE COMEDOR A PERSONAS [illegible] Rodríguez Peña 1405 [illegible]

ALQUILASE una pieza sin muebles a señor serio, C. Pellegrini 1264, dp. E. v23

ALQUILO PIEZA CON CUARTO de baño [illegible] San Juan 1836 [illegible] v23

ALQUILASE PIEZA AMPLIA EN DEPARTAMENTO [illegible] v23

ALQUILAS UNA pieza [illegible] 2680 [illegible] v23

ALQ. pieza grande [illegible] v23

ALQUILO SALA Y UNA PIEZA [illegible] Funes [illegible]

ALQUILO SALA LUZ MUY BARATA Rioja 356. v24

ALQUILO PIEZA PARA HOMBRES solos [illegible] v23

ALQ. PIEZA DE ALTOS dividida a 1 o 2 hombres, Soler 4386 v23

ALQUILASE pieza a hombres solos, Cangallo [illegible] v22

ALQUILO pieza para [illegible] v23

ALQ. LINDA PIEZA [illegible] Corrientes [illegible]

ALQUILO PIEZA a señora o señorita [illegible] razón Charcas 2609 v24

ALQ. SALA pieza pensión [illegible] Esmeralda 635 v23

ALQ. PIEZA GRANDE PARA 2 señoritas [illegible] empapelada, baño caliente, casa de familia, Rivadavia [illegible]

ALQUILANSE 2 PIEZAS EN CASA DE familia [illegible] para hombres solos o matrimonio sin niños, Paso 313. v23

ALQ. SALA [illegible]

ALQUILO A MATRIM. [illegible] piezas, comodidad [illegible] Lavalle [illegible] v23

ALQUILO UNA PIEZA a [illegible] personas mayores [illegible] v23

ALQ. SALA A MATRIMONIO [illegible]

ALQUILASE HERMOSA PIEZA [illegible] Pellegrini 125

ALQUILO sala grande y antesala a matrimonio solo o mayores, calle Viamonte número 936 v24

ALQ. HERMOSA SALA, SALITA, JUNTO o separado y excelente pensión, en casa culta y decente familia, B. Mitre 3696.

ALQUILO PIEZA Y COMEDOR a mayores, teléfono, baño, ascensor, Larrea 3[illegible] 1er. piso derecha. No preguntar al portero.

ALQUILASE pieza a mayores, en casa de familia, tratar y verla después de las 10, Belgrano 1712. v24

COMEDOR amplio y comodidades se alquila, Méjico 1313.

COMEDOR y 2 HABIT. regias, alq. inmejorables comodid., único inq., Cangallo núm. 2121. v24

DOS PIEZAS en casa particular, se alquilan, cuarto de baño y demás comodidades, único inquilino, matrimonio solo, Alberti 1359. v23

DISTINGUIDA FLIA., ALQ. 2 PZS. balcón a la calle, luz, b. y comod., con o s. pensión, Vidt 1622. v28

DOS PIEZAS DE MADERA Y GALPON se alquilan en 15 pesos, Avenida La Plata 1551, tratar San Juan 3749. v23

EN FAM. alquilo pieza grande y chica, con pens., p. s. tel., Esmeralda 870. v24

EN FAMILIA SE ALQ. salita hombres solos y pens., C. Pellegrini 115, 2o. p. v28

EN CASA moderna, con todo confort, se alq. dos salitas a matrimonio o personas mayores, Acevedo 1611. v23

EN CASA DE MATRIMONIO SOLO, SE alquilan dos regias piezas para matrimonio o personas mayores, baño instalado, cocina económica y gran terraza. Bonpland 2248, casi esq. Rivera, no hay papel.

EN BELGRANO; Amenábar 3042, se alquilan dos piezas grandes juntas y una chica, y comodidades, entrada auto para caballeros o mayores, tranv. 31 y 35, a 1 c. y 2 de Larroze por Cabildo.

EN BUENA CASA de dentista se alquilan piezas para consultorio médico. Hay sala de espera y vestíbulo amueblado, enfermera, portero y teléfono. Cerrito 1245, de 14 a 19. Referencias mutuas. v24

FAMILIA HONOR ALQ. PIEZA con 2 camas y pens., Chile 924, 4.o der., amc. v23

F[illegible] ALQUILANSE [illegible] amplias piezas [illegible] mutuas, Directorio 2346.

PIEZA grande independiente [illegible] alquilo, Juncal 1680.

PIEZA [illegible] a hombre solo [illegible] Caballito [illegible]

PIEZA ALQ. a [illegible] hombres solos [illegible] Flores

PIECITA ALQUILO A 1 O 2 HOMBRES, [illegible] Pellegrini [illegible]

PIEZAS SE ALQUILAN [illegible] juntas, a matrimonio [illegible] Sarmiento 1.35, d. 12. v24

PIEZA SE ALQUILA CALLAO 2093.

PIEZA CON baño [illegible] hombre solo se alquila [illegible] v24

PIEZA AIROSA, [illegible] a hombres solos [illegible] 2921

PIEZA alquilase a matrimonio en casa de familia, Moreno [illegible]

PIEZA para [illegible] Juan 1886, depto. [illegible] v23

PIEZA A SEÑORA [illegible] INQUILINA, Pueyrredón [illegible] v24

PIEZA GRANDE SIN COCINA ALQUILO, Cangallo 2844 v22

PIEZA se alquila [illegible] a caballeros [illegible] Triunvirato [illegible]

PUEYRREDON [illegible] alquilase [illegible]

SE ALQUILA UNA PIEZA, Varela 651, [illegible]

SALA 6x5, gran entresuelo, alq. 90 $ [illegible] Urquiza 497

SE ALQUILA COMEDOR Y PIEZA, Rivadavia [illegible]

SE ALQUILA PIEZA a caballero [illegible] $ 53

SE ALQUILA UNA PIEZA A PERSONA [illegible]

SE ALQUILA una sala para hombres solos [illegible] v24

SE ALQUILAN [illegible] piezas juntas, casa de [illegible] v23

SE ALQUILA [illegible] SALA PARAGUAY [illegible] v23

SALITA [illegible] para caballeros [illegible] Entre Ríos 855 [illegible]

SE ALQ. [illegible] PIEZA grande con cocina [illegible] v4

SE ALQ. COMEDOR, ANTECOMEDOR [illegible] Palermo v23

SE ALQUILA [illegible] a matrimonio [illegible] v4

SE ALQUILAN PIEZAS JUNTAS [illegible] v23

SE ALQ. [illegible] dos piezas a personas [illegible] 1145 v23

SE ALQUILAN [illegible] PIEZAS [illegible]

SALA y antesala [illegible]

SALA Y ANTESALA [illegible]

SE ALQUILA [illegible]

SE ALQUILA [illegible]

SE ALQUILA [illegible]

SE ALQUILAN [illegible] 1771

SALA ALQ. [illegible] pieza para señora [illegible] San Juan 2447 [illegible]

SE ALQUILAN [illegible] PIEZAS CALLE [illegible] Urquiza

SE ALQUILA [illegible] San Eduardo 262, Caballito

SE ALQUILA pieza y comedor, juntos [illegible] Guardia Vieja 2867 v21

SE ALQUILA UNA PIECITA PARA UNA persona [illegible] (Antes Bermejo)

SE ALQUILA una pieza para matrimonio sin hijos o personas mayores [illegible] 4840.

SALA BALCONES a la calle, opción [illegible] preferentes [illegible]

SE ALQ. [illegible]

SE ALQ. [illegible] PIEZA PARA HOMBRES [illegible]

SE ALQUILA A DOS CUADRAS [illegible] pieza a [illegible] señores [illegible] Bmé. Mitre [illegible] v24

SE [illegible] SALA Y COCINA [illegible] RIVADAVIA [illegible] para pers. mayores [illegible]

SE ALQUILAN [illegible] piezas [illegible] v21

SE ALQUILAN 2 [illegible]

HABITACIONES AMUEBLADAS CON O SIN PENSION

ALQ. PIEZA AMUEBLADA A PERSONA [illegible] Rodríguez Peña [illegible]

ALQUILO lindas salas bien amuebladas [illegible]

ALQUILO sala amueblada, Cangallo [illegible] v23

ALQUILO LINDA PIEZA con muebles, a 1 o 2 caballeros, Chacabuco 726 v21

ALQUILO regia sala, amueblada, todo confort, Lavalle 1914, 1o. piso v23

ALQ. SALA y habitación [illegible] v23

ALQUILO SALA [illegible] pensión a [illegible] Rivadavia 1813 v24

ALQUILO pieza amueblada, para 2 caballeros, Bmé. Mitre 1426

ALQUILO SALA AMUEB. CON pensión, Av. de Mayo 1286, piso 1o., derecha.

ALQ. SALA A LA calle regiam. amueb., con pens., Chacabuco 435 d. C, 2o. v24

ALQ. PIEZA CON MUEBLE a caballero, casa flia. [illegible] Mitre 1723, 2o. p.

ALQ. MODI[illegible] salas y piezas [illegible] pensión [illegible] Av. de Mayo 1077.

ALQUILASE PIEZA AMUEBLADA, [illegible] Defensa 335, 2o. der. [illegible]

ALQUILANSE piezas amuebl. con o sin pensión [illegible] Esmeralda 824

ALQ. ANTESALA bien amueblada a caballero [illegible] Irigoyen [illegible]

ALQUILO SALA O PIEZA AMUEBLADA, casa familia, Defensa 267

ALQ. [illegible] PIEZAS [illegible] Uriarte 2210 y Paraguay [illegible]

ALQ. EN CASA DE FLIA. pieza [illegible] Rodríguez 1660 [illegible]

ALQ. PIEZAS amueb. con pensión, baño caliente y teléfono, Callao 553 v25

ALQ. HERMOSA sala muy bien amueblada, todo confort, Rivadavia 2344. v21

ALQUILO pieza amueblada, con pensión, toda comodidad, Florida 411 v24

ALQUILO PIEZA AMUEBLADA a persona mayor, Córdoba 1166 v23

ALQUILO pieza bien amueblada a persona seria, Salta [illegible] v23

ALQUILASE pieza amueblada, hombre solo, en casa flia. Libertad 281 v21

ALQUILO SALA amueblada, Sr. solo, casa flia. [illegible] San José 1079 v23

ALQ. [illegible] pieza amueb. [illegible] Sarmiento 944 [illegible]

ALQUILO PIEZA AMUEBLADA para caballeros [illegible]

ALQ. SALA y pieza [illegible] pens. a matr. [illegible]

ALQ. PIEZA amueblada para [illegible]

ALQUILO PIEZA amueblada [illegible]

ALQUILO 2 PIECITAS [illegible]

ALQ. PIEZA AM. [illegible] Lavalle [illegible]

ALQ. SALITA AMUEB. CON PENS. [illegible]

ALQ. PIEZA amueblada con pens., en familia, teléfono, [illegible]

ALQ. HERMOSA PZA. CON MUEB. para caballero único [illegible] Belgrano 2486 [illegible]

ALQUILO PIEZA AMUEB. a 2 señ. o matr. que trab. afuera, Moreno [illegible]

ALQUILASE pieza amueb. pens. [illegible] matrim. flia. [illegible] Pueyrredón 919 v21

ALQ. PIEZA GRANDE [illegible] amuebl. y cocina a matr. serio, Tucumán [illegible]

ALQ. PIEZA amueb. a caballeros [illegible] de familia [illegible]

ALQ. pieza amueblada, confort, flia., calle Sáenz Peña 474, 3o. derecha.

ALQUILO pieza amueblada [illegible] con pensión, 200 $, Paso 120

ALQ. PIEZA [illegible] a mayores [illegible]

ALQ. PIEZA AMUEB. [illegible] PENSION, Cangallo [illegible]

ALQUILO sala amueblada con pensión a matrimonio y habitación sin muebles, c. o s. pens., t. conf., Córdoba 2417. v21

SERVICIO DOMESTICO PEDIDO

MUCHACHA para matr. se precisa, Av. San Martín y Dungeness 665.

MUCHACHA argentina, c. recom., p. matrim., que sepa de cocina, preciso; Chacabuco 75.

MUCAMA para quehaceres de casa y lavar ropa, preciso, c. cama, Sulpacha 212, 2o.

MUCHACHA o muchacho de 13 a 15 años, para ayudar en casa de familia, se necesita, México 1374.

MUCHACHA joven o sirvienta, se necesita, casa corta familia, personas mayores, buen trato, Córdoba 1026 1.º

MUJER formal decente, se precisa, que entienda de cocina para dos personas, Loria 435, sin retiro.

MUCHACHA se precisa para matrimonio solo, sueldo 40 $, B. Mitre 1506, 2o. piso, derecha. v24

MUCHACHA se necesita, que sepa trabajar de sastre, se paga buen precio, dirigirse Belgrano 1852.

MUCHACHA de 12 a 15 años para ayudar [illegible] familia se necesita, d'Arsaguay 329 [illegible] piso.

MUJER formal necesito p. matr., un poco cocina, coser, etc., pieza a cama, Belgrano 499. v24

MADRE E HIJA 15 años, corta familia, se necesita, Cabildo 3646, plaza Las Heras.

MUCHACHA española o italiana, se necesita, p. servir casa dos personas, calle [illegible] 762. v24

MUCHACHA de [illegible] 15 años, para [illegible] preciso, [illegible]

MUCHACHO de 12 años, se necesita, con buenos informes, para ayudar quehaceres, para matrimonio, Viamonte 2712.

MUJER formal se necesita, lavado y [illegible] medio día por la mañana, Austria [illegible]

[illegible]

SIRVIENTA [illegible] de matrimonio [illegible]

SE NECESITA [illegible] 16 años, [illegible] v23

SE PRECISA una lavandera por mes, [illegible] v23

[illegible]

SIRVIENTA se precisa [illegible] Anchorena [illegible] v24

SIRVIENTA [illegible] 2015 v24

SIRVIENTA para corta familia se necesita, Ensenada [illegible] v24

[illegible]

SE NECESITA una [illegible] de 15 a 18 años, Rivadavia [illegible]

SE NECESITA [illegible] 15 años, todo servicio [illegible] 843. v24

[illegible]

SIRVIENTA se precisa [illegible] Uruguay 3[illegible]

SE NECESITA [illegible] San Juan 4[illegible]

SIRVIENTA se [illegible] buen sueldo sin [illegible]

SIRVIENTA para matrimonio se precisa, Santa Fe [illegible]

SIRVIENTA [illegible] matrimonio [illegible]

SE NECESITA muchacha joven [illegible]

SIRVIENTA que entienda de [illegible] se necesita, [illegible] Peña [illegible]

SIRVIENTA que sepa cocinar se necesita, [illegible] de 5 a 1.

SIRVIENTA [illegible] Venezuela 1693.

SE NECESITA buena cocinera que sepa lavar, corta familia [illegible]

SIRVIENTA [illegible] Corrientes 3479.

SIRVIENTA [illegible]

SE PRECISA muchacha para sastre que sepa coser [illegible]

SIRVIENTA preciso todo trabajo, menos cocina, 4 $ a 45, Esperón [illegible]

SIRVIENTA para 2 personas mayores se necesita, Gualeguay 247.

SIRVIENTA se necesita calle Rioja 1 26.

SIRVIENTA medio día precisa [illegible] 3828.

SIRVIENTA, todo menos cocina precisa, Corrientes 2013, 2o. piso.

SIRVIENTA necesito, por pocas horas, Lavalle 1026, 1er. piso, izq.

SIRVIENTA para todo servicio se necesita, Bmé. Mitre 176.

SIRVIENTA con informes y cama se necesita, Sarmiento 1[illegible]

SIRVIENTA se necesita para 12 día [illegible] sueldo, Pueyrredón 662.

SE NECESITAN mucama general y cocinera, recomendadas, Tacuarí 124.

SE PRECISA sirvienta para todo trabajo con retiro, Bmé. Mitre 1[illegible]

SIRVIENTA joven se necesita, Pataguones 560. v24

SIRVIENTA para corta familia se precisa, buen sueldo, F. Goyena 1[illegible]

SIRVIENTA para todo servicio, Rivadavia 1934, 1er. piso.

SIRVIENTA recién venida se necesita, Boedo 321.

SIRVIENTA que entienda de cocina, sueldo 50 $, preciso, calle Agüero 1[illegible]

SIRVIENTA se necesita corta familia, sueldo 50 $, Viamonte 2101.

SIRVIENTA para matrimonio solo, se necesita, Pringles 1416.

SIRVIENTA recomendada, se precisa para matrimonio, Bacacay 3869. v24

SIRVIENTA se necesita, Potosí 3966, familia española.

SIRVIENTA para todo trabajo, por la mañana solamente, Venezuela 552.

SIRVIENTA que entienda cocina, sueldo 60 $, necesito, J. B. Alberdi 2150.

SIRVIENTA necesítase para todo trabajo corta flia., central, Cochabamba 329.

SIRVIENTA, todo trabajo corta familia, 50 $, necesito, Ombú 272.

SE NECESITA muchacha para corta familia; Rivadavia 1489, dep. C.

SIRVIENTA para señora sola se necesita, buen sueldo, Cerrito 471.

SIRVIENTA competente, se paga bien, se necesita; Bulnes 471. v24

SIRVIENTA activa, prolija, para todo trabajo y cocina sencilla, corta familia, [illegible] Sucre 1926, Belgrano. v23

SIRVIENTA con cama, poca familia, se necesita, Granaderos 128.

SIRVIENTA se necesita, buen sueldo, Libertad 450, 1er. piso.

SIRVIENTA para todo servicio, con cama, se precisa, sueldo 60 $, México 2519.

SIRVIENTA que sepa cocinar bien se necesita; Rivadavia 3456.

SE NECESITA sirvienta, calle Carlos Calvo 1052.

SIRVIENTA para el trabajo de afuera, con retiro, se necesita, Humberto 1.º 1562. v24

SEÑORA formal para servicio corta familia se necesita, Sud América número 977. v23

SIRVIENTA bien práctica para corta familia se necesita, buen sueldo; Gral. Hornos 1304. v24

SIRVIENTA se necesita para matrimonio a 5 horas de Buenos Aires, tratar Cangallo 3047, dto. 29. v23

SIRVIENTA o chica para limpieza se necesita en casa de poca familia seria, Santa [illegible] 1459. v23

SIRVIENTA para cocina sencilla y demás quehaceres menos lavar, necesita corta flia., sueldo 4[illegible] $, Freyre 2830.

SRA. seria, p. quehac. domést., de persona [illegible], sepa escribir [illegible] interna $ 70, Pellegrini 632.

SIRVIENTA se precisa para cocina y [illegible], buen sueldo, con retiro, Charcas [illegible]

SEÑORA formal que entienda algo de [illegible] para dos señoras solas se necesita, buen sueldo, Cevallos 229. v25

SIRVIENTA [illegible] de 12 a 13 años, se necesita [illegible] recomendaciones, Moreno [illegible]

SE NECESITA mucama p. el campo, que tenga recomendaciones, ocurrir Reconquista [illegible] de 8 a 12. v24

SE NECESITA una mucama de afuera, [illegible] se paga buen sueldo, [illegible] 62. v24

SIRVIENTA para 2 personas mayores con recomendaciones, que sepa cocinar, se necesita, Mathew [illegible]

SE NECESITA señora formal para todo trabajo, que entienda de cocina, para corta familia, presentarse sin buenos informes [illegible] v23

SE NECESITA cocinera competente, con buenas recomendaciones, inútil presentarse sin estos requisitos. Alem 206, Lomas de Zamora, se paga tranvía. v24

SE NECESITA una [illegible] modesta, 1 2 edad [illegible] y niñas, casa [illegible] que sepa muy bien cuentas y coser, interno, [illegible] $, carta a correo 1836.

SIRVIENTA seria se necesita [illegible] número 4902.

SE NECESITA [illegible] joven p. lavar y [illegible] de la casa, medio día [illegible] sueldo pesos 35, Rodríguez Peña [illegible]

SERVICIO DOMESTICO OFRECIDO

AMA [illegible] de 10 días, se ofrece, [illegible] v23

AMA [illegible] se ofrece cocinera [illegible] Paso 12[illegible]

[illegible]

AMA [illegible] se ofrece con abundante [illegible]

COCINERA se ofrece [illegible]

[illegible]

COCINERA formal se ofrece, Pellegrini 428.

COCINERA y mucama [illegible] Venezuela 2486.

COCINERA formal, con niño de 5 años, se ofrece, radio de Av. La Plata, Sebollag 95.

[illegible]

HOMBRE [illegible]

JOVEN español 23 años [illegible]

JOVEN se ofrece para [illegible]

JOVEN español de 22 años [illegible]

LAVANDERA práctica se ofrece [illegible]

LAVANDERA [illegible]

LAVANDERA [illegible] 14.

LAVANDERA y planchadora [illegible] Huergo 250.

LAVANDERA se ofrece [illegible] Tacuarí 258.

LAVANDERA planchadora se ofrece [illegible] Paraguay 543.

LAVANDERA CASA [illegible] Alem 2307, depto. 4.

LAVANDERA y planchadora se ofrece en casa de familia [illegible] Avellaneda 1949 [illegible]

MUCAMA o sirvienta se ofrece [illegible] Sarmiento 1[illegible]

MUJER se ofrece para [illegible] la mañana o tarde, Montevideo [illegible]

MUCAMA se ofrece, México [illegible]

MUCAMA se ofrece [illegible]

MATRIMONIO [illegible]

MUCAMA para adentro [illegible]

MUCAMA general [illegible]

MUCHACHA se ofrece [illegible]

MUCAMA [illegible]

MUCAMA se ofrece, Maipú [illegible]

MUCAMA se ofrece [illegible]

MUCAMA se ofrece y lavandera [illegible]

MUCAMA o niñera se ofrece [illegible]

MATRIMONIO [illegible] Pozos 336.

MUCAMA de comedor general se ofrece con buenas recomendaciones, corta familia, Montevideo [illegible]

MUCAMA y cocinera [illegible]

MUCAMA general, se ofrece de buena [illegible] calle Bacacay 1292.

MUCHACHA de [illegible] años se ofrece con recomendaciones, para [illegible] todo [illegible] matrimonio, Arenales 1264.

MUCAMA enfermera se ofrece, cédula de identidad y recomendaciones personales para ir a España con familia distinguida, urgente, México 348. v23

MUJER JOVEN, muy trabajadora y bien recomendada, con 2 chicos, se ofrece, todo trabajo, ciudad o campo, 15 a 20 $, tratar personalmente, Venezuela 3462. v24

MUCAMA o cocinera, se ofrece, Estados Unidos 1581.

MATRIMONIO joven, todo trabajo, sin pretensiones, ofrécese, rec., ciudad o camp., Arenales 1018.

MATRIMONIO ITALIANO, se ofrece para encargado de casa de deptos., con buenas referencias, Santa Fe 1937. v25

NIÑERA o mucama española se ofrece, recién llegada, joven, de buena presencia, sabe coser, muy formal; dirigirse por carta E. C., Moreno 1428.

PLANCHADORA lavandera se ofrece; Paraguay 662, pieza 4. v24

PORTERO se ofrece, hombre formal, con buenos informes, Arenales 1818. v24

SE OFRECE cocinera italiana, para corta flia., Victoria 1690.

SE OFRECE sirvienta formal, para todo trabajo; Formosa 95.

SE OFRECE lavandera para lavar y planchar, Yerbal 625.

SIRVIENTA se ofrece, Santa Fe 440.

SIRVIENTA entiende de cocina, con retiro, reco., ofrécese, Bolívar 892.

SEÑORA se ofrece joven, por medio día, Lavalle 1177.

SEÑORA formal, se ofrece, matrimonio solo, Valiente y Alvarado, Martínez.

SIRVIENTA se ofrece, todo trabajo, corta familia, Defensa 202.

STA. OFRECESE entiende algo cocina, Sarmiento 11[illegible], piso 2o.

SE OFRECE señora, todo trabajo, medio día, Rodríguez Peña 1170.

SEÑORA se ofrece para coser a máquina, B. de Irigoyen 1064.

SIRVIENTA se ofrece para matrimonio solo, Tacuarí 758.

SIRVIENTA entiende cocina y recomendada, ofrécese, Bolívar, Uruguay 1668.

SE OFRECE señora con chica mayor para todo trabajo, Anchorena 34[illegible]

SIRVIENTA se ofrece, matr. solo, con retiro, entiende cocina, Humberto 1.º 1875.

SE OFRECE ama de leche, primeriza, española, San Pablo 2489.

SE OFRECE señora, corta familia, [illegible] Paraguay 967, pieza [illegible]

SIRVIENTA [illegible] recomendaciones, se ofrece, [illegible] 1093.

SIRVIENTA se ofrece para corta familia, [illegible] 2901.

SIRVIENTA se ofrece para todo trabajo, [illegible] 677 [illegible]

SIRVIENTA se ofrece p. todo trab. menos [illegible] San José 1877.

SIRVIENTA se ofrece para [illegible] 649, [illegible] 25.

SE OFRECE mucama general [illegible]

SE OFRECE señora para cocina sencilla, Paraná 91.

SIRVIENTA para cocina y otra quehaceres [illegible] cama, Patagones 1061.

SIRVIENTA se ofrece para corta familia, Bolívar 1152.

SIRVIENTA se ofrece para matrimonio, [illegible]

SEÑORA joven, se ofrece trabajar por [illegible] día, [illegible] 1546.

SE OFRECE [illegible] sencilla o para [illegible] 3701.

SE OFRECE MUCAMA competente, calle [illegible]

SE OFRECE sirvienta formal y entienda de cocina, Montes de Oca 2201.

SE OFRECE lavandera para lavar en su casa [illegible]

SE OFRECE [illegible] personas [illegible]

SEÑORA ITALIANA joven, recomendada, ofrécese, por 12 día [illegible]

[illegible]

SEÑORA joven se ofrece, [illegible]

SE OFRECE señora joven, pequeños que [illegible] v24

SE OFRECE sirvienta para todo trabajo, Alsina 2886, dep. 8. v23

SE OFRECEN [illegible] de 17 y 16 años [illegible] 23

SE OFRECE [illegible] pieza, [illegible]

SE OFRECE [illegible] libreta, después de las 12 [illegible] trabajo. M. [illegible] Pueyrredón 1249.

SIRVIENTA se ofrece [illegible] de año y medio para matrimonio o mayores, Venezuela 1125.

SE OFRECE mucama de adentro, sabe coser, con buenos informes, calle Pichincha 106.

SE OFRECE [illegible] se ofrece con retiro y todos los domingos libres, Defensa 735, piso [illegible]

SE OFRECE cocinera sencilla y para pequeños quehaceres, con una chica de 5 años, con recomendaciones, Arenales 2007.

SEÑORA SOLA decente argentina, ofrécese como mucama o matrón, algo costura, todo serv., a pers. sola, Montevideo 573.

STA. honorable se ofr. quehaceres o acompañar, sabe francés, s pretens. vía a la calle Pedernera [illegible] v25

[illegible]

SEÑORA y chica [illegible] quehaceres para matrimonio [illegible] Rivadavia [illegible] 821. v24

SIRVIENTA buena se ofrece, recomendada [illegible] Estados Unidos 262.

SE OFRECE una sirvienta [illegible] trabajo, menos [illegible]

[illegible]

SEÑORA italiana se ofrece como dama de compañía a [illegible] Bi[illegible] 3026.

SRA. italiana joven [illegible] presencia, educada se ofrece [illegible] a viajar [illegible]

SEÑORITA decente [illegible] se ofrece [illegible] Moreno 353.

VIUDA se ofrece para [illegible] cocina por días [illegible] 864.

LICITACIONES

BOLSA DE COMERCIO [illegible] llámase a licitación para [illegible] de la fecha de Con[illegible] en la Gerencia [illegible] los días de 12 a 18.

CONSEJO NACIONAL DE EDUCACION — Llámase a licitación hasta el 7 de junio de 1921, a las [illegible] para la construcción de un edificio destinado a la escuela Nº 28 de la [illegible] María Grande, departamento de Paraná, provincia de Entre Ríos. Datos en la Dirección General de Arquitectura de la [illegible] (Rodríguez Peña 836). Esta licitación se realizará también [illegible] en Paraná y esta [illegible] de Entre Ríos [illegible]

MINISTERIO DE MARINA — [illegible] Llámase nuevamente a presentación de propuestas para [illegible] de junio [illegible] para la [illegible] 26 000 [illegible] 18 000 [illegible] v4jun

MINISTERIO DE MARINA — DIRECCION [illegible] Llámase a [illegible] de propuestas para el día [illegible] próximo [illegible] 14.30 [illegible] de equipos, entre [illegible] 52 000 [illegible] 50 000 mts. [illegible] 90 000 [illegible] 40 000 [illegible]

SOCIEDAD DE BENEFICENCIA DE LA Capital. — Llámase a licitación hasta el 15 de junio a las 15 y [illegible] para la provisión de aves, huevos y [illegible] informes, Reconquista 269. La secretaria. v15jun

SOCIEDAD DE BENEFICENCIA DE LA Capital. — Llámase a licitación hasta el 16 de junio a las 15 para la ejecución de la carpintería de la nueva casa de Huérfanas, según planos y especificaciones que podrán consultarse en la Oficina Técnica, Reconquista 269. La secretaria. v16jun

SOCIEDAD DE BENEFICENCIA DE LA Capital. — Llámase a licitación hasta el 21 de junio, a las 15, para la provisión de tres mil cien metros de azulejos blancos, de 0.15x0.15 [illegible] especificaciones que podrán consultarse en la Oficina Técnica, Reconquista 269. La Secretaria. v21jun

SOCIEDAD DE BENEFICENCIA DE LA Capital. — Llámase a licitación hasta el 24 de mayo a las 14.30 para la ejecución de la carpintería metálica del Hospital Oftalmológico "Santa Lucía", según especificaciones que podrán consultarse en la Oficina Técnica, Reconquista 269. La secretaria.

SOCIEDAD DE BENEFICENCIA DE LA Capital. — Llámase a licitación hasta el 30 de mayo, a las 14.30, para la provisión de 52.000 tejas de Marsella, para la nueva casa de Huérfanas, según especificaciones que podrán consultarse en la Oficina Técnica de la Sociedad calle Reconquista 269. — La secretaria. v30m

SOCIEDAD DE BENEFICENCIA DE LA Capital. — Llámase a licitación hasta el 21 de junio a las 3.30 para la provisión de artefactos sanitarios, según especificaciones que podrán consultarse en la Oficina Técnica, Reconquista 269. — La secretaria. v21jun

SOCIEDAD DE BENEFICENCIA DE LA Capital. — Llámase a licitación hasta el 1.o de junio a las 15 para la ejecución de la carpintería metálica y herrería del Instituto J. M. Pizarro y M[illegible], según especificaciones que podrán consultarse en la Oficina Técnica, Reconquista 269. — La secretaria. v30

SOCIEDAD DE BENEFICENCIA DE LA Capital. — Llámase a licitación hasta el 24 de mayo, a las 15, para la instalación de quemadores de petróleo en las calderas y cocinas de varios establecimientos de esta institución, según especificaciones que podrán consultarse en la Oficina Técnica, Reconquista 269. — La secretaria. v24m

SOCIEDAD DE BENEFICENCIA DE LA Capital. — Llámase a licitación hasta el día 10 de junio, a las 15.30, para la construcción de un horno incinerador de basuras y residuos en el hospital Rivadavia, según especificaciones que podrán consultarse en la Oficina Técnica, Reconquista 269. — La secretaria. v10jun

NAVEGACION

DOS LANCHAS de paseo en perfecto estado, vendo por ausentarme, a cualquier precio, Caseros 183, 3er. piso, [illegible] 2523, B. Orden.

PASAJEROS DEL VAPOR "Limburgia". — Se avisa a los pasajeros que, debido a la actual situación del puerto de Buenos Aires, el vapor irá a Montevideo, para efectuar allí sus operaciones de descarga y carga, el lunes 23 del corriente a la noche. Los pasajeros deberán mandar sus equipajes a bordo del vapor "Limburgia", en la dársena Norte, por sus propios medios, durante todo el día lunes. Los pasajeros irán a embarcarse en Montevideo, en un vapor de la compañía Mihanovich, que saldrá de la dársena Sur el jueves 26 del corriente, a la tarde (la hora exacta será fijada oportunamente). v23

SE VENDE PAILEBOT EXPRESAMENTE construido para la pesca, con motor auxiliar, ocurrir a la Pescadora Argentina, Gavarría 55, Boca. v29

SE AVISA A LOS SEÑORES CONSIGNATARIOS de la carga del vapor "Atlanta", que la mercadería será descargada en Montevideo y traída a su destino por el vapor "Nictheroy" a cuenta de la compañía, pero a riesgo de los dueños de las mercaderías. v24

SE AVISA A LOS SEÑORES consignatarios de la carga del vapor "Demerara" que la mercadería será descargada en Montevideo y traída a su destino por lanchas a cuenta del vapor, pero a riesgo de los dueños de la mercadería. v23

EDICTOS JUDICIALES

EDICTO. — POR DISPOSICION DEL SEÑOR Juez de Comercio de la Capital Dr. I. Isaac Arriola, interinamente a cargo del Juzgado del Dr. Juan B. Estrada, se hace saber por el término de ocho días a todos los accionistas de la Sociedad Anónima "Banco de Crédito Real", que se ha señalado la audiencia del día ocho del entrante mes de junio a las 14 horas, para que concurran a asamblea a efecto de designar liquidador o comisión liquidadora de la mencionada. Buenos Aires, mayo 20 de 1921. Santo S. [illegible], secretario. v30

EL SEÑOR JUEZ [illegible] en lo Civil de [illegible] de la República, doctor don Amadeo [illegible] ha dispuesto se cite, llame y emplace por el término de treinta días contados desde la primera publicación del presente a todos los que se consideren con derecho a los bienes dejados por Cayetano Antonio Repetto o Cayetano A. Repetto y María Eugenia Repetto, ya sean como herederos o acreedores, para que dentro de dicho término lo acrediten en forma, bajo apercibimiento de lo que haya lugar por derecho. Buenos Aires, mayo [illegible] de 1921. — J. F. [illegible], secretario. v13jun

BANCOS Y COMPAÑIAS ANONIMAS

BANCO DE LA PROVINCIA DE BUENOS AIRES

Capital autorizado $	115 000 000
Capital emitido "	[illegible]
Capital "	[illegible]
ción hipotecaria "	15 000 000 / 5 000 000
Capital realizado "	65 000 000
Fondo de reserva "	17 716 637

CASA matriz: La Plata. Casa de Buenos Aires, San Martín 137. 65 sucursales en la provincia de Buenos Aires.

Agencias en la Capital Federal: No. 1, calle Bernardo de Irigoyen 920. No. 2 esq. de Santa Fe 1839 esquina Río Bamba. No. 3, Cabildo 2091, (Belgrano). No. 4, Pueyrredón 181, (Once de Septiembre).

Corresponsales en los demás pueblos de la provincia, en los principales puntos del interior de la República y territorios nacionales y en las más importantes plazas comerciales del exterior, en Europa, Estados Unidos de América, México, Panamá, Cuba, Costa Rica, Guatemala, San Salvador, Venezuela, Colombia, Perú, Chile, Bolivia, Uruguay y Paraguay.

Tiene corresponsales y gira sobre todos los puntos de España y los de Francia e Italia que tienen oficina postal.

El Banco se ocupa de toda clase de operaciones bancarias. Descuenta pagarés, recibe depósitos, abre cuentas corrientes, emite giros y cartas de crédito. Se encarga de cobranzas de documentos, agencias y cuentas de terrenos de administraciones generales y de propiedad. Hace préstamos con garantías hipotecarias, con sus títulos, acciones, en efectivo y con prenda agraria y en letras hipotecarias amortizables en 33 años.

TASA DE INTERES ANUAL

ABONA

Depósitos en cuenta corriente	1 %
Depósitos de ahorros, libreta, pesos después de 60 días	4 %
Depósitos a plazo fijo de 30 días	2 %
Depósitos a plazo fijo de 60 días	4 %
Depósitos a plazo fijo de 90 días	5 %
Mayor plazo	convencional

COBRA

Por adelantos en cuenta corriente, convencional.

Buenos Aires, 12 de febrero de 1921. [illegible] Maffei, gerente.

BANCO DE LA NACION ARGENTINA — Fundado en 1891

Casa central: Buenos Aires, PLAZA MAYO

Capital	$ [illegible] 344 9[illegible] 764 68
Fondo de reserva	$ [illegible] 2[illegible] 229 14

AGENCIAS EN LA CAPITAL

Belgrano: Cabildo 2000, esq. Sucre. Boca: Almirante Brown 1101. Flores: Rivadavia 7000, esq. Pedernera. Mataderos: [illegible] 241, [illegible]. Once: [illegible] Nº 1, Montes de Oca 1899, esq. [illegible] Nº 2, Entre Ríos 1201, esq. San Juan 1[illegible]0, Nº 3, Corrientes 3399, esq. [illegible] Nº 4, Bernardo de Irigoyen 1000, esq. [illegible] Nº 5, Rivadavia 1858, Nº 7, Santa Fe 2299, Nº 7, Caseros 1866, Parque Patricios Nº 8, Triunvirato 434, Nº 9, Santa Fe 4526, Nº 10, Independencia 3800, Nº 11, Aduana de la Capital Nº 12, Callao 38 al 84. Oficina de Depósitos Judiciales en el Palacio de Justicia.

182 SUCURSALES Y AGENCIAS en la República.

TASA DE INTERES

Abona moneda legal solamente

	Anual
Por depósitos en cuenta corriente	Sin interés
Por depósitos a plazo fijo con o sin libreta a 9 meses	4 %
Por depósitos a plazo fijo con o sin libreta a 6 meses	4 %
Por depósitos a plazo fijo con o sin libreta, por más tiempo	Convencional
En depósitos en caja de ahorro a después de 60 días hasta $ 20 000	4 %
Cobra	Anual
Por adelantos en cuenta corriente	8 %
Por descuentos de pagarés a [illegible] hasta 18 días	Convencional
Por descuentos de pagarés [illegible] a la orden del Banco hasta 90 días o amortizables trimestralmente	7 %

EL BANCO DE LA NACION ARGENTINA vende letras de cambio sobre todos los países del mundo.

LEY ORGANICA DEL BANCO DE LA NACION ARGENTINA — Artículo [illegible] La Nación responde directamente de los depósitos y operaciones que realice el Banco".

Buenos Aires, enero 1º de 1921. — Gerentes: Julián J. Bolveyra y Conrado Vivanco.

GRANDES ALMACENES TIENDA SAN JUAN [illegible] Gath & Chaves [illegible] Se avisa a los Sres. accionistas que el Directorio ha resuelto, a partir del 20 del corriente, pagar el dividendo correspondiente al séptimo ejercicio de la Sociedad, vencido el 31 de enero p. p. Abonándose en la tesorería, de las 14 a 16 horas [illegible] debiendo presentar los cupones de los bonos serie [illegible] de los títulos que hayan otorgado [illegible] Se anuncia el pago de las mismas [illegible] recordamos a los sus [illegible] bonos serie D que de acuerdo [illegible] enviada, del 25 al 30 del corriente cobrarán la segunda cuota del [illegible] Buenos Aires, mayo de 1921. — [illegible] Antón, gerente.

SOCIEDAD ANONIMA CONSTRUCTORA Nacional Ltda. (En liquidación) Belgrano 564. A los compradores de la mensualidad de los lotes de terreno situados en los parajes denominados "Villa [illegible] unvalado", "Villa del Prado", "Matadero", Tambo de Matanza y Floresta [illegible]. Se emplaza a los señores Rosa Lucero, Enrique Tamburini, Alejandro Manzotta, Francisco [illegible] Castoldi, Ricardo Palet, José Gatto, Juan Laboudigue, Angel Seguetti, G. Nicolás J. Timone, José Simón, Leonce Fou, Bautista Gambarruta, Anacleto Quirida y R. Márquez, Isaac Rivola, José B. Sañudo, Angélica N. de Ramilo, Manuel Marcona, Manuel Bouzadas, José P. Mojón, Francisco Lamora, José L. Moriño y Carmen Caró de Casagrande, para que se presenten dentro de los treinta días de la fecha en las oficinas de la Sociedad, de 13 a 17 a regularizar su situación de compradores. Pasando dicho plazo la Sociedad tendrá caduco todo derecho de acuerdo con el pacto comisorio establecido en el Art. [illegible] del contrato de compraventa. v23

THE NATIONAL CITY BANK OF NEW York, fundado en 1812. Ochenta y cinco sucursales diseminadas en todo el mundo. Recursos totales que pasan de mil millones de dólares. Sucursales en la Argentina: Buenos Aires, San Martín 84; Rosario de Santa Fe, Córdoba 921.

BANCO ALEMAN TRANSATLANTICO. Bmé. Mitre esquina Reconquista.

Sucursales urbanas. Número 1, calle Callao esquina Corrientes. Número 2, calle Lima núm. 1666.

Oficinas en: República Argentina: Bahía Blanca, Córdoba, Mendoza, Rosario de Santa Fe, Uruguay: Montevideo; Brasil: Río de Janeiro, Sao Paulo; Chile: Valparaíso, Santiago, Antofagasta, Concepción, Iquique, Temuco, Valdivia; Perú: Lima, Arequipa, Callao; Bolivia: La Paz, Oruro; España: Barcelona, Madrid.

Casa central: Deutsche Ueberseeische Bank, Berlín.

PAGA:

Por depósitos en cuenta corriente 1 o|o
A plazo fijo . . . . Conv'nal
En caja de ahorros, cuando no se retiren antes de sesenta días, desde c|l. $ 10 hasta $ 20.000 . . . 5 o|o

E. Albert—P. Richars, Gerentes.

LA PRENSA

Buenos Aires, mayo 23 de 1921

LOS CAMBIOS COMO PRETEXTO PROTECCIONISTA

Según una noticia telegráfica reciente, la Cámara oficial de la industria de Barcelona, había manifestado al gobierno español la necesidad de aumentar la protección aduanera, como única manera de atenuar la grave crisis que atraviesa la industria, la cual origina serios conflictos de orden social a consecuencia de la forzosa clausura de las fábricas.

Esa manifestación, según en ella misma se expresa, se produce "ante el estado de perturbación en que se halla los intereses de la industria debido a los cambios bruscos de la moneda, que acarrean una serie de dificultades enormes y un daño positivo a las transacciones normales, en provecho exclusivo del agio y la especulación". Y por lo tanto, apenas se explica como se pudo llegar sobre tal base a semejante conclusión.

Las causas determinantes de ese estado de cosas serían, según la Cámara citada, el aumento de las importaciones y la disminución de las exportaciones; pero se olvida que a pesar de tal desequilibrio, los cambios no se hallaron perturbados a [illegible] en España el oro pudiese entrar y salir libremente. La interrupción de este comercio es la causa verdadera del fenómeno.

La teoría de que para traer a su equilibrio la balanza de pagos debe cortarse con la espada de la sobretasa aduanera el excedente de importaciones, es la negación del progreso científico en materia económica.

En España como en la República Argentina, se acumuló el oro, no como un excedente de las exportaciones sobre las importaciones necesarias, sino sobre las que fueron posibles. De manera que una parte considerable del oro ingresado al país representaba las importaciones aplazadas y debía tomarse apenas fuese posible, en materias primas y en instrumentos de trabajo y de consumo que la producción nacional no podía suministrar.

La estadística lo demuestra con claridad, pues si las importaciones sumaron de 585.742.16[illegible] pesetas en 1918 a 898.519.142 en 1919, las exportaciones tuvieron un aumento absoluto mayor, pues pasaron de pesetas 939.640.145 a 1.316.[illegible] 29 pesetas.

No fué, pues, en daño de la industria española ese crecimiento de sus importaciones, sino en su beneficio, porque debido a ellas le fué posible alcanzar una cifra tan alta de exportaciones, y no porque después de 1919 éstas disminuyesen en tanto que las importaciones por lo menos en 1920, continuaron subiendo, podría sostenerse lo contrario.

Si España no ha podido mantener sus exportaciones, es porque la crisis universal ha reducido la clientela externa de sus productos, y sus fábricas se cierran por eso y porque al propagarse en dicho país la crisis la clientela interna disminuyó a su vez.

De los 246.000.000, aumento habido en la importación durante el primer semestre de 1920 con respecto al mismo período de 1919, más de [illegible] corresponden a sustancias, instrumentos, máquinas, aparatos y animales para las industrias y los trasportes a sustancias alimenticias y papel, y no se agota aquí la lista de los aumentos correspondientes a artículos necesarios que directa o indirectamente favorecen la producción del país, que necesita de los productos y materias primas y de otros [illegible] artículos [illegible] de ese exceso de importación que la [illegible] de las exportaciones es [illegible] no logró a suprimirlo, sería, seguramente, [illegible] consecuencia de [illegible] capacidad de adquisición, consecuencia [illegible] del aplazamiento de las necesidades españolas durante el tiempo en que les fué imposible satisfacerlas.

Esa capacidad acumulada es la que [illegible] ahora a la disminuída exportación [illegible] vez del perjuicio que se [illegible] dará nuevas fuerzas a la [illegible] hispana, decaída por obra de la crisis universal.

La misma demostración podría extraerse de las estadísticas argentinas. Y por eso hemos querido apartar este ejemplo extranjero para ilustrar nuestro caso y para destruir la argumentación que con el fin de aprovechar las dificultades de nuestros cambios no tardarán en hacer de la exposición de la cámara industrial barcelonesa nuestros proteccionistas.

Cuando durante la guerra los países europeos se vieron obligados a desprenderse de grandes cantidades de oro, los economistas previeron que después de restablecida la paz ese oro emprendería el camino inverso, como está sucediendo, y tanto se empeñarán sus gobiernos en impedirlo.

Esos países, una vez que los [illegible] resaseen en su papel de productores y de grandes consumidores, [illegible] medios ficticios de adquisición [illegible] importaciones debían disminuir [illegible] de la menor capacidad adquisitiva de sus habitantes, [illegible] a las destrucciones causadas por la guerra y a la elevación de las cargas fiscales. En aquellos de los países que recibieron ese oro a falta de los instrumentos de trabajo, de las materias primas y de [illegible] cosas necesarias a la vida, que [illegible] tomar a la producción [illegible] había un vacío de más de [illegible] años que llenar.

[illegible] que olvidan que el comercio internacional no puede desarrollarse sin sobre la base de una mutua liberación de los cambios, se acuerdan nuevamente de este otro principio fundamental, que la capacidad de adquisición de un país en el extranjero es [illegible] de su exportación y viceversa, [illegible] que a menos de tributación [illegible] tales como la concesión de [illegible] a favor de otros países y de [illegible] oficiales en el extranjero [illegible] estén en concordancia con la [illegible] comercial del país no hay [illegible] de que salga oro por más cantidad que la necesaria para cubrir la [illegible] aplazada de necesidades [illegible] justo al conveniente gravar con un recargo de cambio.

No es justo, porque se defrauda la expectativa de que no se debilitarían los resortes que hacen sana la moneda, en virtud de la cual ese oro vino al país. Y no es conveniente, porque se impone a las industrias nacionales un recargo sobre los capitales que radican en forma de instrumentos de trabajo importados, que más tarde cuando la normalidad de los cambios se restablezca, significarán una pérdida irreparable y porque se encarece la vida contrariando el fenómeno de la baja de los precios, de cuya realización se espera la reanudación de la producción y del comercio en el mundo.

Tratar de poner remedio a una situación como la presente española o argentina por medio del impuesto de importación, sería como poner una albarda sobre otra albarda, si no se tratase, en realidad, solamente de una de tantas manifestaciones curiosas, fruto de la gazuza proteccionista.

SOCIEDAD RURAL ARGENTINA

LAS EXPOSICIONES EN PALERMO

ADJUDICACION DE PREMIOS

Varias informaciones

La hermosa tarde de ayer y los atractivos que ofrece el local de la Sociedad Rural con sus varios certámenes, fueron motivos más que suficientes para que una enorme concurrencia acudiera a la exposición de Palermo distribuyéndose en los diferentes pabellones.

Los jurados de caninos y felinos iniciaron sus tareas en las horas de la mañana, expidiéndose la mayoría de los mismos en las últimas de la tarde.

Los peritos encargados de juzgar aves, palomas y conejos (especies que forman alrededor de 2.700 jaulas), terminaron tan ímproba labor empezada tres días antes. Esos jurados adjudicaron el tan preciado premio "Orpington" al pollo 1.431, gallina 1.475 y polla 1.519 (variedad Orpington Blanca), presentados por el señor Eduardo A. Capdehourat, propietario del criadero La Marina.

Hoy serán adjudicados los premios en la exposición internacional de lechería, certamen éste que comprende las secciones de maquinarias y útiles, y productos derivados de la leche.

A las 9 empezarán las ventas con los equinos y porcinos, continuándose por la tarde con los reproductores de las razas lecheras, el martes se proseguirá con los porcinos y el mismo día a las 14, con los caninos y felinos, suspendiéndose los remates hasta el viernes, en que se reanudarán a las 9 con las palomas y conejos, para seguir con las aves hasta terminar.

A fin de que el mayor número de personas pueda apreciar los progresos de algunas de las industrias de la granja y adquieran conocimientos de carácter práctico, la comisión directiva de la Sociedad Rural resolvió anoche disminuir el precio de la entrada a un peso a partir de hoy, estableciéndose como entrada general popular el día patrio, la de 50 centavos.

VEREDICTOS EN FAISANES

Categoría 153.ª (Machos). Primer premio, número 2.470 del catálogo expositor, [illegible] M. de Alvear (hijo), segundo, 2.472 y 2.473 de Agustín D. Ferrari y señora Margarita S. de Stent, tercero, 2.471 [illegible] M. de Alvear (hijo).

Categoría 154.ª (Hembras). Primer premio 2.475, E. M. de Alvear (hijo); segundo 2.4[illegible]6 [illegible] mismo, tercero 2.47[illegible] Agustín D. Ferrari, mención 2.478.

VEREDICTOS EN PATOS

Categoría 155.ª Raza Pekin (machos adultos). Primer premio, 2.488 M. Sanberol, segundo, 2.48[illegible] F. E. Dembolo[illegible]; tercero, 2.501, F. Lautaro Chiesa, menciones, 2.490, 2.487 y 2.495.

Categoría 156.ª Raza Pekin (machos jóvenes). Primer premio, 2.521 A. Cadelago Pereyra, segundo, 2.5[illegible] M. Sanberol, terceros, 2.521, Antonio Locke y 2.523 A. Cadelago Pereyra, menciones 2.512, 2.509, 2.533 y 2.515.

Categoría 157.ª Raza Pekin (hembras adultas). Primer premio, [illegible] F. E. Dembolo, segundos [illegible] Vicente Molina y 2.556, Carlos [illegible] menciones, 2.553 y 2.555.

Categoría 158.ª Raza Pekin (hembras jóvenes). Primer premio, 2.5[illegible] [illegible] Castillo, segundos, 2.580, [illegible] y 2.581, Luis A. Lomazzi, menciones, 2.580, 2.573, 2.564 y 2.5[illegible]1.

Categoría 159.ª Raza Aylesbury (machos adultos). Primer premio, desierto, segundos 2.592 y 2.591, A. Cadelago Pereyra.

Categoría 160.ª Raza Aylesbury (hembras adultas). Primero y segundo premios desiertos, tercero 2.[illegible]01 A. Cadelago Pereyra.

Categoría 161.ª Raza Rouen (machos jóvenes). Primer premio, 2.59[illegible] Otto Voges, segundo 2.592, Jaime Gowa, tercero, 2.5[illegible] el mismo expositor.

Categoría 166.ª Raza Rouen (hembras jóvenes). Primer premio desierto, segundos 2.599 y 2.600, Jaime Gowa.

Categoría 167.ª Raza Orpington (machos adultos). Primer premio 2.601, Carlos A. Peña.

Categoría 169.ª Raza Orpington (hembras adultas). Primero y segundo premios 2.602 y 2.603, Carlos A. Peña.

Categoría 171.ª Raza Indian Runner (machos adultos). Primer premio, 2.609, Víctor Koch, segundo 2.60[illegible] criadero Santa Elena, tercero 2.6[illegible] Víctor Koch, mención 2.606.

Categoría 172.ª A Raza Indian Runner blanca (machos adultos). Primer premio 2.614 P. A. Lamb, segundo 2.616 H. Noel Bargman, tercero 2.6[illegible] P. A. Lamb.

Categoría 173 Raza Indian Runner (machos jóvenes). Primer premio, 2.629, criadero Chantecler de M. Alonso, segundo 2.627, Fermín Irazu, tercero 2.628, Víctor Koch, menciones 2.626 y 2.627.

Categoría 173 A Raza Indian Runner blanca (machos jóvenes). Primer premio 2.633, H. Noel Bargman, segundo 2.631 P. A. Lamb, tercero [illegible] H. [illegible] Bargman.

Categoría [illegible] Raza Indian Runner (hembras adultas). Primer premio desierto, segundo 2.6[illegible] Víctor Koch, tercero [illegible] el mismo expositor.

Categoría [illegible] A Raza Indian Runner blanca (hembras adultas). Primer premio 2.643, P. A. Lamb, segundo 2.644 H. Noel Bargman, tercero 2.6[illegible]1 P. A. Lamb.

Categoría 1[illegible] Raza Indian Runner (hembras jóvenes). Primer premio 2.6[illegible], Angel Pérez, segundo 2.655, M. Alonso, menciones 2.6[illegible] y 2.6[illegible].

Categoría 174 A Raza Indian Runner blanca (hembras jóvenes). Primer premio, 2.658, P. A. Lamb, segundo 2.6[illegible] H. Noel Bargman, tercero 2.6[illegible] el mismo expositor.

Categoría 175 Raza Criolla (machos adultos). Primer premio [illegible] H. Malcolm [illegible] segundo [illegible] el mismo expositor [illegible] de Viale, tercero 2.664, Santo Salerno.

Categoría 1[illegible] Raza Criolla (machos jóvenes). Primer premio 2.6[illegible] H. Malcolm A[illegible] segundo [illegible] Santo Salerno, tercero 2.684 y 2.683, Julia del Carril de Viale [illegible]

Categoría 177 Raza Criolla (hembras adultas). Primer premio [illegible] Malcolm Ackeson, segundo [illegible] Francisco Roverano y 2.6[illegible] Julia del Carril de Viale, terceros 2.[illegible] Santo Salerno y 2.690 [illegible] Lomazzi, mención [illegible] 2.691 y 2.6[illegible]

Categoría 1[illegible] Raza Criolla (hembras jóvenes). Primer premio [illegible] Salerno, segundo 2.702, Gabriel J. Martínez, tercero [illegible], mención [illegible]

Categoría [illegible] (machos adultos). Primer premio 2.710, Juana T. de Ratto.

Categoría [illegible] Raza [illegible] (machos jóvenes). Primero y segundo premios 2.711 y 2.712 Juana T. de Ratto.

VEREDICTOS EN GANSOS

Categoría 179 Raza Toulouse (adultos). Primer premio 2.71[illegible] M. A. Farías, segundo 2.714, criadero Santa Elena, tercero 2.71[illegible] Adela Melli, mención 2.717.

Categoría 180 Raza Toulouse (jóvenes). Primer premio 2.727, criadero Santa Elena y 2.730, Germán Scheiner, segundo 2.731, el mismo exp., tercero Adela Melli.

Categoría 181 Raza Toulouse (gansas). Primer premio 2.736, M. A. Farías, segundo 2.735, criadero Santa Elena, terceros 2.732, Adela Melli y 2.7[illegible]8, Emilio Grether (hijo), mención 2.739.

Categoría 182 Raza Toulouse (gansas jóvenes). Primer premio 2.7[illegible] criadero Santa Elena, segundos 2.7[illegible] Adela Melli y 2.752, Germán Scheiner, tercero 2.751, Germán Scheiner.

Categoría 191 Raza China (adultos). Primer premio 2.754, Alberto Ortiz Basualdo.

Categoría 192 Raza China (jóvenes). Primer premio 2.7[illegible], Alberto Ortiz Basualdo, segundo 2.7[illegible] el mismo exp.

Categoría 194 E. Raza Africana (machos adultos). Primer premio 2.7[illegible] L. A. Lomazzi.

VEREDICTOS EN PAVOS

Categoría 195 Raza Mammouth Bronceada (adultos). Primer premio 2.761, Adela Melli y 2.782 C. Previtera, segundo 2.788 Alberto Ortiz Basualdo, tercero, 2.796, David Speroni, menciones, 2.784, 2.779, 2.764, 2.776, 2.777 y 2.794.

Categoría 196 Raza Mammouth Bronceada (jóvenes). Primer premio 2.818 y 2.819, Carlos A. Peña, segundos, 2.828 y 2.827 Pedro T. Pagés, terceros 2.81[illegible] y 2.816 Nicéforo Luque, menciones, 2.799, 2.80[illegible] y 2.833.

Categoría 197 Raza Mammouth Bronceada (pavas adultas). Primer premio 2.839, Adela Melli y 2.853, Carlos A. Peña; segundo, 2.868, David Speroni, tercero, 2.866, Miguel A. Martínez de Hoz, menciones, 2.867, 2.860, 2.857 y 2.852.

Categoría 198 — Raza Mammouth Bronceada (pavas jóvenes). Primer premio, 2.899, Miguel A. Martínez de Hoz, segundo, 2.887, C. Previtera; terceros, 2.900 y 2.901, M. A. Martínez de Hoz y David Speroni; menciones, 2.894, 2.890 y 2.876.

Categoría 199 — Raza White Holland (pavos adultos). Primer premio, 2.904, criadero Santa Elena.

Categoría 200 — Raza White Holland (jóvenes). Primer premio, 2.906, criadero Santa Elena; segundo, 2.909, M. Alonso.

Categoría 201 — Raza White Holland (pavas adultas). Primer premio, 2.910, criadero Santa Elena; segundo, 2.911, M. Alonso.

Categoría 202 — Raza White Holland (pavas jóvenes). Primer premio, 2.912, criadero Santa Elena.

Categoría 203 — Pavo real adulto. Primer premio, 2.914, César González Segura.

Categoría 204 — Pavo real joven. Primer premio, 2.917, Francisco Roverano; segundo, 2.916, César González Segura.

Categoría 205—Pava real adulta. Primer premio, desierto; segundo, 2.918, César González Segura.

Categoría 206 — Pava real joven. Primer premio, 2.920, C. González Segura; segundo, 2.919, Agustín D. Ferrari.

Categoría 209 — Pava real blanca, adulta. Primer premio, 2.922, César González Segura.

VEREDICTOS EN PALOMAS

Categoría 1a. — Casal de raza Mensajeras. Primer premio, 2.933, Jock Lubinsky, segundos, 2.926, Martín Herrera Vegas, y 2.929, R. A. Astraldi; tercero, 2.932, J. Lubinsky.

Categoría 2a. — Casal de raza Carrier. Primer premio, 2.935, J. Lubinsky.

Categoría 3a. — Casal de raza White Fantail. Primer premio, 2.936, Mauricio Pagés.

Categoría 4a. — Raza Black Fantail. Primer premio, 2.938, J. Lubinsky.

Categoría 4a A — Raza Black White Fantail. Primer premio, desierto; segundo, 2.939, J. Lubinsky.

Categoría 7a. — Raza Magpie (Urraca). Primer premio, 2.940, J. Lubinsky.

Categoría 7a. A—Raza Nevada. Mención, 2.941, Sierra y Fernández.

Categorías 8a. y 9a. — Razas Buchonas, tipo inglés y español. Primero y segundo premios, desiertos, tercero, 2.943, J. Lubinsky.

Categoría 10 — Raza Oriental Blondinette. Primer premio, 2.944, Sierra y Fernández.

Categoría 11 — Raza Jacobesa (capuchinas). Primer premio, 2.945, Sierra y Fernández, segundo, desierto; tercero, 2.946, J. Lubinsky.

Categoría 12 — Raza Catalana. Tercer premio, 2.947, Sierra y Fernández.

Categoría 13 — Raza Romana. Primer premio, 2.950, J. Lubinsky, segundo, 2.948, criadero La Eugenia.

El expositor J. Lubinsky obtuvo primer premio en las categorías correspondientes a las razas Nun (Monjita), Turbante, Tambor, Tambler Rollers, Swallows, Espíritu Santo, Blue White Tail, Cuatro Dominó, Capisirlas rubias y Gela Fantail.

Los expositores Sierra y Fernández obtuvieron primer premio en las categorías correspondientes a las razas Montauban Rusa, Cuello de Bronce, Rizada de Milán, Sedosas del Japón y Manto Real.

VEREDICTOS EN CONEJOS

Categoría 11 — Raza Papillón (machos). Primer premio 3.107, Pedro P. Pagliere.

Categoría 12 — Raza Papillón (hembras). Primer premio 3.112, Mauricio Pagés, segundo 3.109, P. P. Pagliere; mención 3.111.

Categoría 13 — Raza Butterfly (machos). Primer premio, 3.114, Gustavo Gómez.

Categoría 14 — Raza Butterfly (hembras). Primer premio 3.117, Gustavo Gómez, segundo 3.116, P. P. Pagliere.

Categoría 15 — Raza Holandesa (machos). Primer premio, 3.122, criadero Chantecler, segundo 3.121, P. P. Pagliere, mención 3.120.

Categoría 16 — Raza Holandesa (hembras). Primer premio 3.1[illegible], P. P. Pagliere, segundos 3.123, Bernardo Estelrich y 3.1[illegible] Mauricio Pagés, tercero, [illegible] el mismo expositor.

Categoría 17 — Raza Rusa (machos). Primer premio 3.140, Miguel A. Martínez de Hoz, segundo 3.139, el mismo exp., tercero 3.1[illegible] P. P. Pagliere.

Categoría 18 — Raza Rusa (hembras). Primer premio 3.148, M. A. Martínez de Hoz, segundo 3.1[illegible], el mismo exp., tercero 3.1[illegible] el mismo exp., mención, 3.144.

Categoría 19 — Raza Plateados de la Champagne (machos). Primer premio, 3.149, P. P. Pagliere, segundo 3.150, M. Alonso.

Categoría 20 — Raza Plateados de la Champagne (hembras). Primer premio, 3.1[illegible], criadero Chantecler, segundo 3.1[illegible] el mismo exp., tercero, 3.151, P. P. Pagliere.

Categoría 21 — Raza Negro y Fuego (machos). Primer premio 3.157, Juan Balestra, segundo, 3.156, Mauricio Pagés.

Categoría 22 — Raza Negro y Fuego (hembras). Primer premio, 3.157, Juan Balestra.

Categoría 23 — Raza Rico Plateado Inglés (machos). Primer premio, 3.159, Juan Balestra.

Categoría 24 — Raza Rico Plateado Inglés (hembras). Primer premio, desierto; segundo 3.160, Juan Balestra.

Categoría [illegible] — Raza Bourgognese (machos). Primer premio 3.161, Facultad de Agronomía y Veterinaria de Buenos Aires.

Categoría [illegible] — Raza Habana (machos). Primer premio 3.164, criadero Chantecler.

Categoría [illegible] — Raza Habana (hembras). Primer premio 3.16[illegible] criadero Chantecler.

VEREDICTOS EN CANINOS

Raza [illegible]. Premio campeón desierto.

Primera clase (machos). Primer premio, [illegible] expositor Manuel F. Fernández, segundo [illegible] Hermilo Sergi, tercero [illegible] Rodríguez, cuarto 4, Antonio [illegible]

[illegible] clase (hembras). Primer premio [illegible]

Raza Setter Irlandés. Premio campeón, desierto.

Clase de machos. Primer premio, desierto, segundo 15, Bergna Hnos.

Clase de hembras. Primer premio desierto, segundo 16, Bergna Hnos.

Raza Cocker Spaniel. Premio Campeón, desierto.

Cuarta clase (cachorros hembras). Primer premio [illegible] Juan José del Carril, segundo [illegible] el mismo exp., tercero 22, el mismo exp., cuarto 23, el mismo exp.

Raza Setter Inglés. Premio campeón desierto.

Clase de machos. Primer premio 25, Leonor Wernicke de Zur Helle.

Clase de hembras. Primer premio, desierto, segundo 26, la misma expositora.

Clase de cachorros machos. Primero y segundo premios desiertos, tercero, 27, la misma expositora, cuarto, 28, la misma exp.

Clase de cachorros hembras. Primer premio desierto, segundo 29, Leonor Wernicke de Zur Helle, tercero, 31, la misma exp., mención 33.

Raza Galgo Ruso (Borzoi). Premio campeón y primer premio de hembras, 36, Stirling y Champalanne.

Clase de machos. Primer premio, 35, los mismos exp.

Raza Dachshund. Premio campeón y primer premio de cachorros hembras, 44, M. San Martín.

Clase de machos. Primer premio, 38, Santa [illegible], segundo, 41, Enrique A. [illegible], tercero, 40, Eduardo M. Andrade, mención, 39.

Clase de hembras. Primer premio, 42, Luis González.

Raza Fox Terrier (pelo duro). Campeón y primer premio de machos, 47, Diógenes Urquiza.

Clase de hembras. Primer premio, desierto, segundo 54, Cristino García, tercero 5[illegible], Roberto Lareutag.

Clase de cachorros machos. Primer premio 6[illegible], A. Massal.

EMBAJADA CHILENA MATTE

Llegará mañana

Procedente de Montevideo, llegará mañana a esta capital, a bordo del crucero "Uruguay", puesto a su disposición por el gobierno del país vecino, la embajada chilena que preside el doctor Jorge Matte Gormaz.

Además de la comitiva que hicimos conocer oportunamente acompañarán a la embajada el ministro de Chile en el Brasil, doctor Miguel Cruchaga Tocornal, y su señora esposa.

Según se ha informado, la delegación chilena será recibida en el puerto por el Ministro de Relaciones Exteriores, el introductor de embajadores y los ayudantes navales y militares asignados a los componentes de la misión.

A estar a las informaciones oficiales, el embajador Matte Gormaz no trae ningún asunto especial para tratar, su principal propósito es ratificar la política de nuevo presidente de Chile, de acercamiento entre los países de Sud América.

La Asociación Ferroviaria Nacional con motivo de la llegada de la embajada chilena de la que forma parte el señor Alejandro Venegas, presidente de la Asociación de Empleados Ferroviarios de Chile, ha invitado a todos los ferroviarios a concurrir al puerto de la capital el día de su llegada, a fin de tributarle un afectuoso recibimiento.

PERMANENTES Y ENVIADOS ESPECIALES, DE LA UNITED PRESS Y DE LA AGENCIA HAVAS

ACTUALIDAD POLITICA Y SOCIAL EN ESPAÑA

SE AGRAVA LA SITUACION DEL GABINETE

EL PARTIDO CONSERVADOR -- JEFATURA DE SANCHEZ GUERRA

CENSURAS A LOS DIVERSOS PROYECTOS DEL GOBIERNO

TERMINACION DE LA PESQUISA CONTRA LA BANDA TERRORISTA

SITUACION POLITICA

PROXIMA CRISIS DE GABINETE

MADRID, mayo 22 (Especial) — Aumentan las dificultades para la marcha normal de la vida del gobierno, pues cada día aparecen nuevas complicaciones, que ponen en peligro su estabilidad.

Recientemente telegrafié afirmando que el ministro de la Gobernación, conde de Bugallal, reconocía la jefatura del presidente del Congreso, señor Sánchez Guerra, para el partido conservador, aunque todavía no se había hecho público. Hoy lo confirman todos los diarios, declarando que existe el más perfecto e íntimo acuerdo entre los dos personajes, añadiendo que Bugallal ha ofrecido con todo desinterés su más decidido concurso al señor Sánchez Guerra. Ambos dirigen las cuatro quintas partes de la mayoría parlamentaria.

Ahora bien, como algunos pretendían que se mantuviera en la jefatura del partido el actual jefe del gobierno, señor Allendesalazar, este acuerdo viene a colocarlo en una situación desairadísima, pues, de continuar en la presidencia, será en carácter siempre de cierta subordinación a Sánchez Guerra.

Además, en el discurso que pronunció el señor Allendesalazar en ambas Cámaras, al presentarse el gabinete, rechazó las afirmaciones que se hicieron de que el gobierno tenía un marcado carácter de interinidad, y se esforzó en demostrar que se hacían cargo del poder con autoridad plena sin subordinaciones de ningún género, hasta el extremo de declarar que en cuanto el partido conservador tuviera su jefe inmediatamente abandonaría él la presidencia del consejo.

Aunque no se haya realizado ninguna asamblea para proclamar la jefatura conservadora, es evidente que ha llegado el caso previsto a que aludía el señor Allendesalazar en aquellos discursos de presentación del gobierno ante las Cortes.

Aparte de estas consideraciones, el actual presidente tiene, es cierto, la confianza de la corona para continuar en el poder, pero también es cierto que [illegible] de partido a que pertenece y bajo cuyos auspicios está gobernando, pues la mayoría de las organizaciones conservadoras, como la mayor parte de los diputados y senadores [illegible] acatan decididamente al señor Sánchez Guerra como [illegible] del partido. De [illegible] planamente [illegible] de interinidad de este gobierno.

A este obstáculo, que es de suyo suficiente razón para que se produzca la renuncia del gabinete, hay que agregar las enormes dificultades que se le vienen ofreciendo en el parlamento donde la oposición de las izquierdas a todos los proyectos que se presentan hace que la labor sea absolutamente negativa y estéril.

Así resulta que el proyecto tan debatido que presentó el gobierno contra el terrorismo, para resolver el urgente problema social, se encuentra encarpetado, sin que se acuerde nadie de sacarlo a la discusión. El de renovación de contrato a la Tabacalera, presentado recientemente, tampoco marcha, ni hay probabilidades de que llegue a aprobarse, pues las minorías le han cerrado el paso de una manera definitiva, en vista de las pretensiones del gobierno de que sea aprobado contra viento y marea, del de trasportes, presentado por el ministro de Fomento, señor La Cierva, sería inútil ocuparse, pues aparte de que ha sido considerado, en general, como una fantasía, sin probabilidades de realización, en caso de que se pusiera en el tapete tardaría en dilucidarse el asunto, según ha manifestado el jefe liberal conde de Romanones, lo menos dos años.

La situación, por consiguiente, es tan complicada y difícil que no puede, en rigor, prolongarse, lo que hace esperar que en breve tengamos un sonado acontecimiento político.

MARIANO M. FERNANDEZ.

MADRID, mayo 22 (United) — El ministro de la Gobernación declaró a los periodistas que son completamente infundados los rumores de crisis, considerando prematuro cuanto al respecto se propala en los círculos políticos, de lo que se hace eco la prensa, alarmando a la opinión.

Manifiesta el ministro, que el gobierno tiene fuerzas suficientes para aprobar todos los proyectos que ha presentado al Parlamento.

CENSURAS AL ARANCEL

MADRID, mayo 22 (United) — Siguen las censuras al arancel proteccionista por parte de los que persiguen el establecimiento del librecambio.

Los fabricantes celebraron una asamblea en la que acordaron pedir al gobierno que se establezca una nueva clasificación arancelaria de los derechos "ad valorem".

El diario "A B C" combate el arancel y dice que, aun cuando es provisional, podría convertirse en definitivo, y teme que las presiones diplomáticas impongan rectificaciones.

EL ASUNTO DE LOS VINOS Y ACEITES

MADRID, mayo 22 (United) — Los representantes de las asociaciones vitivinícolas insisten ante el gobierno, en que ponga remedio cuanto antes a la crisis por que atraviesa ese ramo de la producción nacional.

BARCELONA, mayo 22 (Especial) — En la Cámara de Comercio se realizó una importante asamblea a la que concurrieron numerosos exportadores de aceite de oliva de las regiones aragonesa y catalana, en la que se trató la manera más eficaz de combatir la real orden dictada por La Cierva, por la que se restringe la exportación de ese artículo.

Se acordó adherirse a la Cámara de la Industria y a la Sociedad Fomento del Trabajo Nacional. El senador Maciá pronunció un discurso en el que pidió se activara el trámite de la disposición ministerial, diciendo que la buena política consistía en estimular a los exportadores para que pudieran [illegible] los obstáculos que presentan los demás países productores.

Como solución de este problema, se acordó trabajar por que se decrete la exportación inmediata absolutamente libre de toda clase de envases, de la aceituna y aceite de oliva, solicitando una vez cubierto el consumo nacional.

EL PROYECTO DE TRASPORTES

MADRID, mayo 22 (United) — El señor Bartolomé Más, delegado en España de las asociaciones españolas en la Argentina, dió una conferencia en el Ateneo, en la que examinó el proyecto de La Cierva, combatiéndolo, porque aumentará las tarifas, y perjudicará a la industria y al comercio, y sólo beneficiará a unos centenares de españoles que el Estado colocará en los consejos de las compañías.

ASAMBLEA DE LOS REFORMISTAS

BARCELONA, mayo 22 (Especial) — Se plantearon los temas que han de tratarse en la próxima asamblea que realizará en esta capital el partido reformista y se designaron los oradores que han de exponer las diversas materias.

En los asuntos relativos a la sanidad hablará el señor Pitaluga, [illegible] cuestiones de hacienda, Paret y Pedregal; Justicia, Alvarez y Valdés; Instrucción, Luis Zulueta y Morante; Sociales y Agrícolas, Hoyos y José Zulueta. Las cuestiones de política internacional se reservaron para el jefe del partido, señor Melquíades Alvarez.

Se discutirá la comunicación enviada por el presidente de la Liga Colombina de Huelva, señor José Marchena, respecto a las relaciones con América.

Se han recibido ya más de dos mil adhesiones.

PROBLEMAS SOCIALES EN CATALUÑA

MADRID, mayo 22 (United) — Informan de Barcelona que ha caído en poder de las autoridades otro de los individuos de la banda terrorista.

El juzgado tomó declaraciones a los vecinos de la casa en que se produjo la explosión de la bomba, y se comprobó que las declaraciones de los testigos coinciden en un todo con los informes consignados en las investigaciones policiales.

Se atribuye importancia a la declaración prestada por el dueño de la taberna en que se reunían los individuos de la banda. Se efectuaron nuevos registros, encontrándose documentos que dan la clave completa del delito descubrimiento.

BARCELONA, mayo 22 (Especial) — En Badalona varios grupos de somatenistas y sindicalistas se tomaron en riña, cruzándose muchos disparos por una y otra parte.

Resultó herido Joaquín Ruiz, de 25 años de edad, perteneciente al sindicato único.

MADRID, mayo 22 (United) — Informan de Tarragona que al salir varios obreros de una fábrica de jabones fueron agredidos a tiros por varios desconocidos, resultando con graves heridas uno de los obreros.

La policía logró detener a uno de los agresores.

EN ZARAGOZA

MADRID, mayo 22 (United) — Informan de Zaragoza que varios obreros atacaron a balazos a un guardia civil, a los que repelió éste en igual forma, dispersándolos.

Se ha comprobado que fraguaban un atentado contra el director de la fábrica de productos químicos.

MADRID, mayo 22 (United) — Los azucareros de Zaragoza han accedido, por fin, a la proposición de las compañías, por la que se celebrará un nuevo contrato para los términos. Se cree que no se producirán nuevos conflictos.

EN OTRAS PROVINCIAS

MADRID, mayo 22 (United) — Dicen de Valencia que los obreros del puerto pertenecientes al sindicato libre, dirigieron una nota al gobernador pidiéndole que se establezcan verdaderas garantías para el trabajo, evitando los atropellos que cometen los afiliados al sindicato único.

MADRID, mayo 22 (United) — Dicen de Sevilla que se produjo mucho que entre varios sindicalistas y la policía, cruzándose varios disparos. Resultó herido uno de los sindicalistas.

BILBAO, mayo 22 (Havas) — El tribunal absolvió a [illegible] sindicalistas acusados de haber participado en el atentado contra el abogado Nardiz.

INGLATERRA

LA AMISTAD CON E. UNIDOS

DEUDAS DE GUERRA

ARTICULO DE UN FINANCIERO

LONDRES, mayo 22 (United) — Otto Kahn, financiero norteamericano, en un artículo firmado que aparece en el "Sunday Times", dice que las relaciones anglo americanas recuerdan a todos los europeos la creencia de que los Estados Unidos resultaron permanente y colosalmente enriquecidos por la guerra.

Dice que esto no es exacto, haciendo notar que los gastos de la guerra para Estados Unidos fueron de 25 mil millones de dólares, con empréstitos de 10 mil millones de dólares, lo que excedió a los beneficios que Estados Unidos había obtenido antes de su entrada en la guerra.

Kahn declara que la amistad angloamericana es "la verdadera piedra de toque de la paz y del progreso universales" y que ambas naciones demostraron su capacidad superior para convertir y trocar las materias primas en productos manufacturados y que ambas usan de este gran poder con mesura.

Con respecto a las deudas, Kahn insiste en que "la presente atmósfera universal no es próspera para ninguna tentativa ni para ningún arreglo" e insiste también en que el tiempo oportuno para tratar acerca de las deudas, lo fué hace dos años y medio.

Agrega que la mayor parte de los norteamericanos tienen la vaga impresión de que las deudas son una incomodidad.

Sin embargo, el problema no es simple. Con respecto a la concelación, Kahn dijo: "Sería más difícil para Inglaterra aceptar que para Estados Unidos el conceder".

CONTRA EL TRATADO DE VERSALLES

Un discurso de Smuts

LONDRES, mayo 22 (Havas) — Telegrafían de El Cabo que el general Smuts pronunció un elocuente discurso en la Unión Sudafricana en el que criticó el tratado de Versalles.

El orador declaró que ha llegado el momento a Inglaterra de desinteresarse de las luchas en el continente europeo.

LA COPA DAVIS

LONDRES, mayo 22 (United) — La primera parte del torneo de tennis, por la Copa Davis empezará mañana por la tarde en Hendon, Inglaterra.

Jugarán españoles e ingleses. Sólo se jugarán dos "singles matches", siendo los competidores Gordon Lowe y Randolph Lycett, contra Alonso y el conde de Gomar.

Los "matches" dobles se jugarán el martes.

LA SITUACION EN EGIPTO

EL CAIRO, mayo 22 (United) — El orden ha sido restaurado en ésta. Infórmase que las víctimas habidas en ocasión de las demostraciones contra el gobierno realizadas el jueves y viernes fueron un muerto y 15 heridos, y que en Alejandría hubo 7 muertos y 30 heridos.

PROBLEMA IRLANDES

ATENTADOS SINNFEINISTAS

LA INTERVENCION DEL PAPA

DUBLIN, mayo 22 (United) — La carta apostólica enviada por el Papa al cardenal Logue, fué leída en todas las iglesias de la diócesis de Armagh, en el día de hoy.

El Papa se mantiene estrictamente neutral y demuestra [illegible] simpatía por los afligidos.

Pide la cesación de la contienda y el arreglo del problema por medio de un consejo de toda Irlanda.

El Papa apoya entusiastamente a la Sociedad de la Cruz Blanca [illegible] y remite al mismo tiempo [illegible] contribución para ayudar a [illegible] cestados.

LONDRES, mayo 22 (United) — Hoy en el distrito de Tyneside se produjeron atentados [illegible]. Los caños de gas en Jarrow [illegible] de Newcastle fueron volados [illegible] utilizándose el ser [illegible].

Los astilleros fueron incendiados en Wallsend y también hubo [illegible] incendios de depósitos de maderas en Stockton y Middlesbrough.

NUEVA YORK, mayo 22 (United) — Mrs. Peter J. Golden, de la [illegible] Progresista Irlandesa, comentando [illegible] de la situación en Irlanda, dijo:

"Los sinnfeinistas no le escucharán. Su actitud es demasiado bien conocida.

"Sin embargo, miembros del clero católico dicen que esperan que la nota pueda llevar a una satisfactoria reapertura de las negociaciones. El padre Dennis F. O'Connor dijo:

"Ahora que el Santo Padre se ha hecho cargo del asunto parece segura una solución. El cardenal Logue no parece favorecer a los sinnfeinistas y no creo que esto pueda impedir las negociaciones".

LONDRES, mayo 22 (United) — Hasta ahora se han efectuado [illegible] arrestos relacionados con los atentados sinnfeinistas de fin de semana en Tyneside y Teeside. Las cañerías de agua corriente de Tees Valley, cerca de Stockton, fueron destruídas con dinamita, inundándose las cercanías y también se incendiaron unos talleres mecánicos y aserradero así como algunos depósitos.

Simultáneamente ocurrieron 31 incendios en el área afectada. Se informa que ocurrieron dos explosiones en North Shields.

LONDRES, mayo 22 (United) — Doscientos soldados de los regimientos irlandeses se sublevaron en la localidad de Aveley, cerca de su campamento en Purfleet, en Essex. Saquearon un hotel, rompieron las ventanas, se apoderaron del local y registraron a automovilistas, ciclistas y peatones.

Llegaron refuerzos y lograron restaurar el orden. Arrestaron a los cabecillas de los revoltosos. Ignóranse los motivos.

VIAJE DEL ALMIRANTE SIMS

LONDRES, mayo 22 (United) — El almirante norteamericano Sims partió hoy de Liverpool para Nueva York en el vapor "Cedric", el que fué escoltado por varios destroyers británicos. El homenaje tributado así a Sims tiene un precedente en los destroyers norteamericanos [illegible] escoltado al vapor que conducía al almirante británico sir Lewis Bayly, en su reciente visita a Nueva York.

El almirante Sims fué colmado de honores durante las tres semanas que permaneció en Inglaterra. La universidad de Cambridge le confirió el grado de doctor honoris causa [illegible].

Match de cricket

LONDRES, mayo 22 (United) — La designación de una comisión compuesta de H. K. Foster, J. Daniells y H. Spooner ha sido anunciada [illegible] de la organización del primer match de cricket [illegible] el próximo sábado.

El team incluye [illegible], Knight, Rhodes, Hendren, Woolley, Holmes, Howell y Richmond.

Jupp Tyldesley recibió [illegible] de asistir al match.

Fallecimiento de una artista

FOLKESTONE, mayo 22 (United) — Falleció en esta ciudad [illegible] actriz de la época de la reina Victoria, esposa de sir Squire Bancroft, decano del teatro británico. Tenía [illegible] años.

MEXICO

MOVIMIENTOS REVOLUCIONARIOS

Los generales Hernández y Aguilar

MEXICO, mayo 22 (United) — El presidente Obregón ha anunciado la rendición del general Eduardo Hernández, dejando en completa tranquilidad a la región petrolera de Tampico.

MEXICO, mayo 22 (United) — Noticias recibidas en el Ministerio de Relaciones Exteriores anuncian que el general Cándido Aguilar, que se presumía dirigía una revuelta en la frontera, ha sido detenido en Marathon (Texas), por violación de las leyes de inmigración.

Se considera que su detención desmoralizará a los carrancistas que ahora están conspirando en Estados Unidos contra el general Obregón.

ITALIA

POLITICA INTERNA

ACTITUD DEL FASCISMO

DECLARACIONES DE MUSSOLINI

ROMA, mayo 22 (Especial) — Benito Mussolini, fundador e inspirador del fascismo, interrogado por un periodista acerca de la actitud que los diputados de su agrupación observarán en la Cámara, hizo las declaraciones siguientes:

Por razones de política interior y exterior estaremos en la oposición.

La política del ministro de Relaciones Exteriores Sforza, cuenta en su pasivo con la paz estipulada en Rapallo, con las jornadas de Fiume, con el sacrificio tal vez irreparable de Montenegro, con el abandono de Valona y con las masacres ocurridas recientemente en Alta Silesia. Por estas razones, nosotros, los fascistas lo combatiremos.

En cuanto se refiere a la política interior, el señor Giolitti tiene en su pasivo la tolerancia extrema observada por el gobierno por él presidido durante la ocupación de las fábricas, la mengua de la autoridad del Estado y la ingerencia de los prefectos en la formación de los bloques electorales que en algunas circunscripciones rayó en lo intolerable.

Concentúo que las elecciones no dieron razón a Giolitti, que no representa ni puede representar ninguna fuerza. Hoy día las fuerzas que dominan en la vida política de Italia son tres: los ca-

INFORMACIONES ARGENTINAS

EL LIBRO DE UN ESCRITOR ARGENTINO

Apreciaciones norteamericanas

NUEVA YORK, mayo 22 (United) — El semanario "The Free Man", en un artículo titulado "Una crítica argentina", dice que el libro de Carlos Ibarguren "La literatura y la gran guerra", publicado en Buenos Aires, es "el producto de una mentalidad abierta a las influencias contemporáneas, que interpreta con simpatía los trabajos que exteriorizan esas influencias y está al corriente de las complicaciones sociales, de las derivaciones de la literatura y del intercambio literario.

A pesar del título del libro, el autor pone de manifiesto con insistencia desde el comienzo hasta el final, el papel desempeñado en la guerra por las letras francesas y bajo este aspecto el autor expone extractos y es más feliz en sus observaciones. "Free Man" dice que la actitud del doctor Ibarguren es tolerante y humana de un modo que agrada, y esta cualidad se ha afianzado sin duda alguna por su lectura de los poetas franceses que temían tomar mucho a los alemanes y que afrontaron la guerra, con esperanza de legar a sus hijos una era de paz. Agrega que el libro de Ibarguren es un ejemplo de la mejor especie de crítica que se haya producido actualmente en la Argentina.

EL EMBAJADOR ARGENTINO EN WASHINGTON

PARIS, mayo 22 (Especial) — Llegó a esta capital el embajador de la Argentina en Washington, doctor Tomás Le Bretón, acompañado de su esposa.

[illegible] tóricos populares [illegible] los [illegible] alistas y los fascistas.

El fascismo [illegible] con los anarquistas [illegible] socialistas; pero que [illegible] acerca más a los [illegible] en los diferentes [illegible] que permanecen [illegible] márgenes.

Los diputados fascistas concurrirán a la sesión de [illegible] que intervendrá al [illegible] con un gabinete presidido por [illegible] Sonnino [illegible] el gabinete a [illegible] imponente de partidarios.

[illegible] imponerían [illegible] desarrollar [illegible] ahínco en prestar [illegible] colaboración en el gobierno.

Nos opondremos [illegible] a nuestro alcance [illegible] eventual de Nitti.

EL REY EN CERDEÑA

GRAN RECIBIMIENTO

SALUDO DEL ALCALDE

ROMA, mayo 22 (Especial) — De Cagliari telegrafían [illegible] a las 8 fondeó [illegible] el "Duilio", que [illegible] al ministro de Marina [illegible] viajes.

Las baterías [illegible] ron al soberano [illegible] salva de ciento un cañonazos [illegible] el saludo [illegible] "Farini" y "Fausto" [illegible] al acorazado [illegible] desde "Vittorio" Veneto.

La gente [illegible] se había reunido en el puerto y [illegible] vivas [illegible].

Al poner pie en tierra el rey fué aclamado con delirio. Antes de contestar a los saludos de las autoridades, el rey revistó el grupo de mutilados de la guerra, que prestaron servicio en los regimientos 151 y 152 de infantería de la brigada Sassari, cuyas banderas fueron condecoradas con la medalla de oro. Fué tan valiente y abnegado el tributo de la brigada Sassari que [illegible] de la "Intrépida".

Desde el puerto la comitiva real se trasladó a palacio de la prefectura, recibiendo las entusiastas manifestaciones de la muchedumbre.

Contestando al saludo que en nombre de la ciudad de Cagliari le dirigió el alcalde, el rey contestó que "su viaje a la isla no era sino el cumplimiento de un deber".

Los sardos, dijo, tienen una gloriosa tradición de fidelidad y constancia. Tenía yo una deuda de gratitud con la noble Cerdeña y con sus habitantes [illegible]. Me enorgullezco de tributarles en esta oportunidad el homenaje de gratitud de las regiones del país [illegible].

Los [illegible] de la municipalidad [illegible] presentados a [illegible] con [illegible] palacio.

A [illegible] de las visitas [illegible] principales monumentos de la ciudad [illegible] por la tarde se dirigió, en tren especial, a Porto Torres.

ROMA, mayo 22 (Havas) — [illegible] en el momento de desembarcar, la comitiva real fué seguida por una enorme muchedumbre que le tributó frenéticas y repetidas ovaciones, las cuales se repitieron durante todo el recorrido desde el desembarcadero hasta el palacio [illegible], recibiendo sin interrupción una lluvia de flores. En [illegible] de la provincia el rey recibió a las autoridades de Cagliari entre las cuales se contaba el arzobispo de esa ciudad.

La multitud que le acompañaba continuó sus manifestaciones entusiastas frente al palacio, viéndose obligado el rey a presentarse al balcón.

El alcalde, Marcello Visini, luego la escuela [illegible] de guerra que [illegible] una entusiasta ovación.

LA OBRA DE GIOLITTI

Elogio norteamericano

NUEVA YORK, mayo 22 (United) — El "New York World", en un artículo [illegible], dice así:

La razón de la rápida alza en la lira italiana y los saltos hacia la vuelta de Italia a la prosperidad no es otra que el valor que los estadistas italianos han demostrado ante la situación financiera. Ninguna otra nación se atrevería a confiscar todos sus beneficios de guerra, pero el primer ministro Giolitti anunció que todos aquellos que se habían aprovechado de la guerra debían pagar para la paz.

Esta legislación explica mucho la popularidad de Giolitti.

EL EX EMBAJADOR NORTEAMERICANO

Banquete de despedida

ROMA, mayo 22 (Especial) — La sociedad Italo Americana ofreció un almuerzo al ex embajador de los Estados Unidos Mr. Johnson Underwood, en víspera de regresar a su país.

Entre los comensales se hallaban el general Díaz, el presidente del Senado Tittoni, el ex ministro Schanzer y otras personalidades políticas.

El ministro de Relaciones Exteriores Sforza envió a M. Underwood un despacho redactado en los términos siguientes:

Recordad cuando estéis levantando las copas que yo estoy presente en espíritu y que deseo que el embajador Johnson sepa que si su misión oficial ha terminado, su misión ideal en pro de la unión intelectual de los dos pueblos continúa.

VIOLENTO TERREMOTO

ROMA, mayo 22 (Especial) — De Florencia telegrafían que anoche se sintió un fuerte terremoto en San Piero in Bagno, comuna situada en el distrito de Rocca San Casciano.

Las sacudidas volvieron a repetirse en la madrugada de hoy, causando gran pánico en la población.

A pesar de la intensidad del fenómeno no se han producido daños.

FRANCIA

CARRERA DE BICICLETAS

SU RESULTADO

PARIS, mayo 22 (Especial) — Anoche se inició una carrera de bicicletas de París a Burdeos. A las 19.30 partieron 44 ciclistas, a pesar de la fuerte lluvia que caía.

PARIS, mayo 22 (Especial) — En la carrera de bicicletas de Burdeos a París, triunfó Christophe, quien recorrió la distancia en 22 horas, 10 minutos y 43 segundos.

Ocuparon el segundo puesto Jean Alavoine y Philippe Thys.

HOMENAJE A LA CIUDAD DE ARMENTIERES

Fiesta patriótica

PARIS, mayo 22 (Havas) — Telegrafían de Armentières que al acto de la entrega de la cruz de guerra a esa ciudad, que realizó un magnífico esfuerzo consiguiendo reconstruir más de la mitad de las ruinas acumuladas por un bombardeo de cuatro años, asistían el ministro de las Regiones Liberadas, M. Loucheur, los mariscales Foch y Franchet d'Esperey, y el ministro de Bélgica en Francia, M. Deveze.

Con motivo de esa ceremonia, una numerosa muchedumbre aclamó insistentemente a los ministros y mariscales.

PARIS, mayo 22 (Havas) — En ocasión de la entrega de la cruz de guerra francesa a la ciudad de Armentières por el mariscal Foch, el alcalde de esa ciudad, agradeciendo el acto, hizo un elocuente y solemne homenaje a la memoria de los hijos de Bélgica, de los de allende la Mancha, así como de los procedentes de los dominios de todos esos países, cuya memoria dijo [illegible], nos están cara como la de los héroes franceses.

La ceremonia fué seguida por un almuerzo durante el cual el señor Deveze declaró que traía consigo el homenaje de la nación belga hacia Francia. El señor Deveze, refiriéndose a los esfuerzos hechos en común durante la guerra, dijo:

"Como un precioso legado conservaremos ese recuerdo. Es necesario que perdure, que sea trasmitido a las generaciones que nacen; es igualmente necesario que aumentemos los lazos y los otros buenos razones de estrecha y sincero afecto. Es necesario [illegible] reparar y vendar las heridas, exigiendo para ello que el autor de esos desastres cumpla con las obligaciones que asumió y que la justicia sea satisfecha por la expiación y por las reparaciones".

CONCURSO DE AEROPLANOS

PARIS, mayo 22 (Especial) — Continúa anoche el concurso de aeroplanos organizado por el Aero Club.

Boussoutrot, cuyo aparato se descompuso, lo reparó y partió de Bourget anoche a las 19.50. Pasó por encima de Lille a las 20 y estuvo de regreso en Bourget a las [illegible]. Después de proveerse de nafta y de verificar los magnetos, partió a medianoche y 14 minutos para Pau.

Bernard, que se dirigía a Lille, tuvo que descender en Albert a causa de la neblina en que se vió envuelto y como su aparato había sufrido serios daños tendrá que continuar el viaje.

PARIS, mayo 22 (Especial) — El aeroplano "Goliath" salió [illegible] una avería [illegible] debiendo aterrizar en [illegible] de Tours y de allí [illegible] continuar el vuelo.

Nueva estación aeronáutica

LYON, mayo 22 (Havas) — Anuncian de Nîmes que en esa ciudad fué inaugurada la estación aeronáutica en presencia del señor Flynn, secretario de Estado de aeronáutica, quien en compañía de varias notabilidades, llegó por vía aérea.

Viaje de M. Briand

PARIS, mayo 22 (Havas) — El jefe del gabinete, M. Briand, partió para su residencia de campo de donde regresará mañana por la noche.

Viaje de Nilo Peçanha

BURDEOS, mayo 22 (Havas) — El ex presidente del Brasil doctor Nilo Peçanha partió ayer de este puerto en su viaje de regreso a su patria.

Antes de embarcarse envió un telegrama al presidente M. Millerand expresándole sus agradecimientos por las atenciones de que fué objeto.

M. Millerand le contestó manifestándole [illegible] amistad franco brasileña.

ALEMANIA

EN LOS MERCADOS ESPAÑOLES

Monopolio de los teatros

NUEVA YORK, mayo 22 (United) — El corresponsal en París del "New York Herald" dice que Alemania se está asegurando el control de algunos de los más importantes mercados españoles por medio de una política de acaparamiento. Dice que [illegible] de los artículos [illegible] son ahora almacenados en diversas partes de España.

[illegible] Brousse, ex liquidador [illegible] de existencias de artículos de guerra que acaba de regresar de [illegible] Portugal, informa que debido a los cambios, los germanos han obtenido también en forma virtual el monopolio sobre los teatros españoles y que el 80 por ciento de [illegible] de dichos teatros [illegible].

ELOGIOS A WIRTH

Opinión de un norteamericano

BERLIN, mayo 22 (United) — Albert S. Burleson, ex director general de Correos de los Estados Unidos y que actualmente se encuentra en esta [illegible] en Alemania en representación de algodón de Texas, manifestó en una entrevista, lo siguiente:

"He sido grandemente impresionado ante la honestidad y energía del gabinete Wirth, al hacerse cargo de la administración de Alemania.

"Wirth me impresionó personalmente como un hombre honesto y fuerte. Creo que se halla en condiciones de manejar bien todos los asuntos.

"Existe un gran cambio en el sentimiento popular desde la firma del ultimátum. Parece que hay más confianza y determinación, contrariamente al estado que antes se notaba.

"[illegible] se ven ociosos que se amotinan en las calles".

Materiales de volación para América

BERLIN, mayo 22 (United) — Los industriales de Essen han informado a la United Press que han recibido una gran cantidad de pedidos, procedentes de América, de materiales de volación.

RUSIA

EL PARTIDO BOLSHEVIKI

SUS DIVISIONES

ASPIRACIONES DE LA DERECHA

LONDRES, mayo 22 (United) — El corresponsal en Berlín del "New York Tribune" informa que el partido bolsheviki en Rusia se halla dividido ahora en tres grupos: la derecha, los oportunistas del centro y los de la extrema izquierda, con varias otras facciones menores.

El ala derecha está dividida en tres grupos que son los obreros de la oposición, dirigidos por Schalipnikoff, el centro demócrata, dirigido por Ossinsky y Boffronoff, y el grupo dirigido por Bucharin.

Estos grupos aseguran que el soviet no puede resolver la situación y piden la sindicalización del Estado, la trasferencia al Estado de la maquinaria económica poseída por las trade-unions, el establecimiento del sistema electivo en la designación de funcionarios y la libertad de palabra y de prensa, dentro del partido bolsheviki.

Estos grupos representan el consenso de la opinión dentro de las filas directiva y subalterna.

Tanto Lenine como Trotzky se oponen a esta tendencia, con bastante amargura, creyendo que el triunfo causaría el aplastamiento del régimen bolsheviki.

Trotzky pide el completo dominio de las trade-unions y la dictadura del partido bolsheviki, excluyendo las recientes concesiones a los llamados no partidarios.

Lenine y Zinovieff están gravitando entre Trotzky y los otros grupos, tratando de cimentar nuevamente la unidad del partido. Las relaciones personales entre los jefes del soviet se dice que son tirantes.

SITUACION DEL SOVIET

Efectos de las resoluciones

NUEVA YORK, mayo 22 (United) — El corresponsal en Berlín del "New York Tribune" dice haber obtenido documentos fechados en abril, que demuestran que el gobierno del soviet está haciendo frente a una situación desesperada, debido a los movimientos rebeldes.

Dice que los jefes bolshevikis hicieron recientemente preparativos para huír, enviando grandes sumas de dinero a Suiza con instrucciones de cambiarlo en moneda sudamericana.

Las familias de algunos de los jefes fueron enviadas a Reval. Trotzky, se dice que manifestó lo siguiente:

"Nuestros mejores obreros, especialmente los relacionados con los asuntos económicos, se dan cuenta claramente de que la presente situación es insoportable".

COMISIONADO EN EL EXTERIOR

Nombramiento de Litvinoff

NUEVA YORK, mayo 22 (United) — El corresponsal en Reval del "New York Herald" informa que Maxim Litvinoff ha sido nombrado comisionado de relaciones exteriores para el gobierno del soviet, conservando su cargo como plenipotenciario bolsheviki en Reval, que se convierte en el más importante centro de la actividad bolsheviki fuera de Rusia.

Litvinoff, en esta forma, controla a todos los cónsules y agentes del exterior. Tchitcherin sigue como comisario bolsheviki de relaciones exteriores y Litvinoff será el verdadero comisionado, aun cuando solamente tendrá el título de comisionado interino para poder trabajar en beneficio de Rusia fuera del país.

TURQUIA

POLITICA NACIONALISTA

Memorándum de Sami bey

ATENAS, mayo 22 (Havas) — Un despacho de Angora informa que los nacionalistas turcos han formado un gabinete militar y han nombrado a Ishmed bajá, comandante en jefe en el frente Sur en Asia Menor.

Sami bey, antes de dimitir del gabinete nacionalista turco, envió un memorándum a la asamblea nacional proponiendo que se hicieran negociaciones directas con Atenas, inclusive el abandono de la reclamación sobre la devolución de Tracia, después del retiro de las tropas griegas a Esmirna.

El memorándum aludía al peligro de una nueva ofensiva. Veinticuatro miembros de la asamblea firmaron el memorándum.

Partidarios de Mustafá Kemal bajá y Enver bajá, comenzaron una sangrienta lucha en Angora, en cuya oportunidad Nouri bajá, cuñado de Enver, fué muerto. Se ha proclamado la más rigurosa ley marcial y son muchos los soldados y oficiales arrestados.

Algunos fueron ahorcados sin someterlos a procedimiento legal alguno.

ATENAS, mayo 22 (Havas) — El diario "Eleftheros Typos" publica un despacho de Constantinopla anunciando que se produjeron colisiones en las calles de Angora, y que el general [illegible], hermano de Enver bajá, fué asesinado.

Fueron efectuados numerosos arrestos y muchos de los arrestados fueron ahorcados.

El nuevo gabinete de Angora

ATENAS, mayo 22 (Havas) — El general Refet bajá presidirá el nuevo gobierno de Angora.

ANGORA, mayo 22 (Havas) — La Asamblea Nacional eligió al general Refet bajá presidente del consejo de comisarios y a Yussuf Kemal bey, jefe de la delegación kemalista en Moscú, comisario de Relaciones Exteriores.

INFORMACIONES COMERCIALES

NOTICIAS MARITIMAS

MOVIMIENTO DE BUQUES

VAPORES CORREOS

LONDRES, mayo 22 (United) — El vapor "Deseado" llegó hoy a Liverpool, procedente de Buenos Aires.

— El vapor "Andes", en viaje de Buenos Aires para Southampton, partió anteayer de Lisboa.

RIO DE JANEIRO, mayo 22 (Especial, del Lloyd) — Llegó hoy a este puerto el vapor francés "Massilia", en viaje de Buenos Aires para Burdeos.

VAPORES DE CARGA

LONDRES, mayo 22 (United) — El vapor "Bretannier", en viaje de Rosario para Amberes, pasó ayer frente a Dungeness.

NUEVA YORK, mayo 22 (United) — Acaba de llegar a este puerto el vapor "Cossring", procedente de Buenos Aires y Río de Janeiro.

Llegó igualmente el vapor "Curvello", procedente de Santos y Río de Janeiro.

MONTEVIDEO, mayo 22 (Especial) — Fué despachado hoy para Buenos Aires el vapor holandés "Alkaid".

REPUBLICA ORIENTAL

RECEPCION DE LA EMBAJADA CHILENA

BANQUETE OFICIAL EN LA CASA DE GOBIERNO

DISCURSOS DEL PRIMER MAGISTRADO Y DEL EMBAJADOR

RECEPCION EN EL CIRCULO DE LA PRENSA

DIVERSOS AGASAJOS

MONTEVIDEO, mayo 22 — En el palacio de gobierno se realizó esta noche el banquete ofrecido por el presidente Brum a la embajada chilena, al que asistieron los miembros del Consejo Nacional de Administración, los ministros, los ministros acreditados ante el gobierno uruguayo, los presidentes del Senado y de la Cámara de Representantes y otros funcionarios y otras personalidades.

El doctor Matte ocupó un asiento a la derecha del Presidente de la República y antes de iniciarse la demostración se ejecutaron los himnos de Chile y Uruguay, que los concurrentes escucharon de pie.

El doctor Brum, al final del banquete, pronunció el siguiente discurso:

"Señor embajador: Todavía resuenan en mis oídos las voces cordiales con que me saludara el pueblo chileno. Tengo aún en los ojos la deslumbradora visión de sus ciudades florecientes, de sus valles fecundos, de sus bosques magníficos, de sus bellos paisajes, alimentando la intensidad de esa sensación profunda que le permite a esta fuerte y gallarda raza, que vaya tan alto en la dirección de la comunidad americana. Todavía, y en estos días, el tiempo y los acontecimientos no han hecho otra cosa que acentuarlo, se mantiene bien nítida en mí la impresión que me produjera por el vigor de su talento, por su vasta ilustración, por su espíritu franco y abierto a todas las ideas generosas, el ciudadano que hoy preside vuestra patria y que entonces destacaba ya como un fuerte conductor de pueblos. Las breves entrevistas que con él celebramos bastaron para crear entre nosotros un vínculo de sincera y perdurable amistad y para que yo comprendiera que si el doctor Alessandri tenía en alto aprecio a mi país, era tan bien natural y fraterna su simpatía por todas las naciones americanas que lo sindicaban como un campeón entusiasta de la solidaridad continental. De ahí que yo siguiera con vivísimo interés los triunfos resonantes de su carrera política que culminó con la apoteosis de su exaltación presidencial. De ahí, señor embajador, que yo esperara con la más viva complacencia su anunciada visita, que si me habría permitido el placer de agasajar a una personalidad que tanto estimo y a un buen amigo de mi patria también le habría dado a él la ocasión de comprobar la popularidad de que aquí goza y la simpatía que nos comparten tan profesan al gran pueblo de Chile.

"Pero imposibilitado de visitarnos por respetables motivos, ha querido que en su nombre lo hicierais vos, señor embajador, que no sólo por el cargo que ocupáis, sino también por vuestras brillantes dotes intelectuales y por los prestigiosos antecedentes de vuestra vida pública, sois, en verdad, un alto valor representativo de las más preclaras cualidades de vuestra raza, y ha querido, asimismo, que os acompañaran dos distinguidos miembros del ejército y de la armada chilenas, brillantes instituciones, que una vez asentada definitivamente la paz y armonía de todos los pueblos americanos y tengo la convicción de que ha de realizarse en un próximo porvenir, sólo servirán, estoy seguro, para hacer respetar los mandatos de esa asociación de naciones para la paz y la cooperación continental que, según los principios proclamados en Chile por el órgano de su presidente, debe estar presidida por un altísimo espíritu de justicia y resguardar cumplidamente el ejercicio de las facultades soberanas que son indispensables para el desarrollo libre y progresivo de los pueblos.

"También el Senado y la Cámara de Representantes de Chile, que otrora me dispensaran el singular honor de recibirme, tributando en mi persona un espléndido homenaje a mi país, y que tan destacado sitio ocupan en el escenario americano, por su sabiduría y por su espíritu republicano, se han dignado asociarse a vuestra embajada, acreditando en ella a prestigiosos emisarios que nos traen saludos fraternales.

"El Uruguay, señor embajador, se siente orgulloso de hospedar a vosotros y de merecer del gran pueblo chileno la amistad que ha inspirado vuestra grata misión. Dignaos trasmitirle nuestro agradecimiento por ésta de que nos hace objeto, y ser intérprete ante él y ante su ilustre presidente de esta espontánea simpatía con que, por doquiera, se os acoge aquí, y que pone de manifiesto el hondo arraigo de nuestras vinculaciones que jamás sufrieron mengua, desde la época de nuestra emancipación.

"Señores: Os invito a levantar vuestras copas en honor del señor embajador Matte Gormaz, de los delegados del Senado y Cámara de Representantes, así como de los miembros del ejército y armada de Chile, os invito a brindar por la grandeza de este noble país, por nuestro ilustre y buen amigo el presidente Alessandri, y por la paz y solidaridad americana".

Terminado el discurso del doctor Brum, se puso de pie el embajador doctor Matte Gormaz y expresó lo siguiente:

"Excelentísimo señor: Aprecio en lo que vale el alto honor que habéis querido dispensarme al abrirme las puertas del Palacio de Gobierno y al ofrecerme en esta casa histórica, con palabras tan gratas y generosas, esta manifestación que guardará por mucho tiempo en el recuerdo agradecido de los chilenos.

"Admiro ver, excelentísimo señor, la obra magna que habéis realizado durante el tiempo en que servís a vuestra patria desde el alto puesto a que os llamara la confianza de vuestros conciudadanos.

"Así [illegible] conocen el libre juego de las consultorías republicanas y aun en el ensayo de formas nuevas para el gobierno de los pueblos, habéis sabido llevar en la forma de que da testimonio [illegible] brillante pie de progreso en que [illegible] a vuestra jefatura nacional.

"No se exagera talvez si se afirma que las brisas renovadoras que soplaron hace algunos años en el Uruguay llegaron a refrescar también el ambiente adormecido de otras naciones americanas. De la nuestra puedo decir a vuestra excelencia que ha entrado resueltamente por la vía de las reformas que reclama el advenimiento de los nuevos valores sociales y en este concepto recojo y agradezco vuestras elogiosas referencias respecto que habéis querido hacer de la personalidad de nuestro mandatario, el excelentísimo señor Alessandri. La mayoría del país que en ejercicio de sus derechos soberanos le confió la primera magistratura del Estado, lo hizo porque vió a la representación genuina del movimiento reformista económico y social que había encarnado tan hondamente en el corazón de las masas populares. Yo puedo adelantar a vuestra excelencia que el excelentísimo señor Alessandri recibirá con la más viva complacencia las expresiones que en su favor vos acabáis de verter, porque yo sé cuánto le halagará la opinión de un estadista por quien él siente, además de un afecto sincero, una íntima fraternidad en el ideal.

"Habéis querido recoger, excelentísimo señor, haciéndome vuestro, uno de los puntos fundamentales de la política internacional del nuevo gobierno de Chile, habéis querido aludir a la orientación francamente continental de nuestra política exterior, que aspira a llegar a una cooperación interamericana, capaz de hacer de este continente una fuerte unidad económica y moral que pese en forma decisiva en los destinos del mundo civilizado. Para llegar a este ideal no es preciso abdicar del pleno ejercicio de las facultades que emanan de la soberanía, antes bien cada país, siguiendo su tradición histórica, puede y debe, dentro de la justicia y del derecho, concluir con todas las sombras que puedan ser obstáculo a la política de cooperación americana que, como criterio dominante, preside la orientación actual de la cancillería chilena.

"Excmo. señor: Reitero a vuestra excelencia las vivas expresiones de mi gratitud personal y la de todos los miembros de la embajada que me acompañan, y hago votos muy fervientes por que el futuro reserve a vuestro gobierno y al pueblo uruguayo todas las felicidades que por sus altísimas condiciones se merecen".

MONTEVIDEO, mayo 22 — En la recepción ofrecida por el Círculo de la Prensa, el vicepresidente de esa institución pronunció el siguiente discurso:

"Colegas chilenos, colegas uruguayos. Poco tiempo hace quisieron los compañeros del Círculo que fuese yo quien diera la bienvenida y el saludo cordial a otros periodistas que, como vosotros, amigos chilenos, acompañaban una misión de paz y de concordia. Dije entonces a los periodistas del Norte, que no podían ellos ser extraños en la tierra de Artigas y que tenía forzosamente que ser simpática y amable su presencia en esta casa desde que venían de la patria de Washington, siempre respetada en las evocaciones de la revolución americana. Y si tan grata nos fuera entonces aquella visita, ¿cómo no lo será ésta si honran nuestra casa americanos del Sur, o sea hermanos en la democracia y en la raza? Recordábales a los visitantes norteamericanos las vinculaciones de los patriotas de Julio con los que aceptaban ya en 1813 el sistema republicano de gobierno y los lazos igualmente estrechos que unieron a los guerrilleros de las Piedras y a los incrlnos valientes y audaces del "República Oriental", el corsario que armara Artigas para defender esta patria de todo dominio extranjero, de todo poder que constituyese, según las palabras del fundador, "una amenaza no

sólo para ella sino también para cualquier otra del continente americano.

El pabellón de vuestra patria, amigos chilenos, tricolor como el de Artigas, evoca también en nosotros aquella aurora, como ninguna luminosa, del siglo XIX, cuando uruguayos que habían combatido ya contra dos conquistadores venían a las fuerzas del rey en el camino de Uspallata, cruzaban los Andes para vencer también en Chacabuco y Maipú como soldados de vuestros grandes capitanes, se cubrían de gloria en la noche de Cancha Rayada y en Guardia Vieja, antes que el sol se ocultase, y decidían la campaña de los Andes, sin precedentes en los anales de la historia de América. Y si las vinculares del pasado heroico no fuesen suficientes para saludaros fraternalmente, colegas chilenos, bastaría recordar que vuestro pueblo tiene para nosotros, los ciudadanos del Plata, otra razón histórica para provocar la amistad y el afecto, la de haber acogido en las horas tempestuosas de la organización nacional a los hombres que a él acudieran en procura de libertad y de sosiego. ¿Cómo olvidar que esos mismos hombres uruguayos y argentinos hallaron en el hogar chileno la dulce calma para sus agitados espíritus, como la mejor recompensa de sus románticos peregrinaje? ¿Y cómo olvidar, finalmente, que fué en la prensa de Chile donde hallaron el campo fértil que ellos buscaban en la clarividencia de una América nueva, libre por el patriotismo de sus hijos y poderosa por la justicia de sus instituciones? Porque fué en la prensa chilena, en "El Mercurio", que ha sido y es para nosotros un ejemplo, un símbolo, donde recogieron aquellos emigrados del medioevo platense las mejores enseñanzas de sus postulados cívicos, las más sanas doctrinas de sus andanzas caballerescas por el derecho y por la libertad.

MONTEVIDEO, mayo 22. — De acuerdo con el programa oficial, la embajada chilena que preside el doctor Matte Gormaz visitó hoy la cárcel penitenciaria. A la llegada del embajador en compañía del doctor Buero, ministro de Chile, doctor Cuevas, y demás acompañantes, la guardia militar de servicio en el establecimiento carcelario rindió los honores de ordenanza.

En la escalinata principal, el director del mismo y los miembros del consejo penitenciario recibieron a los visitantes y dieron la bienvenida al doctor Matte Gormaz. Inmediatamente se pasó al interior de la cárcel, en cuyo primer patio se hallaba la banda de música formada por penados, la que saludó la presencia del embajador chileno con los acordes del himno de su país. Acto seguido la comitiva recorrió todo el establecimiento, pudiendo comprobar su organización. El doctor Matte Gormaz elogió repetidas veces el sistema carcelario, que conceptuó admirable. Terminada la visita y una vez en la dirección, se bebió una copa de champaña brindando el doctor Matte por que la gestión del consejo penitenciario en la empeñada lucha por regenerar al individuo delincuente se viera coronada por el más franco y feliz éxito.

El embajador y acompañantes dirigiéronse luego a la [illegible], donde su director el doctor [illegible] y personal científico esperaban al doctor Matte. Después de los saludos de práctica se inició la visita de todas las dependencias del establecimiento.

Después de una breve conversación con el doctor Salaberry, el doctor Matte Gormaz, siempre en compañía de [illegible] de Relaciones Exteriores, se trasladó al hipódromo de Maroñas, donde el Jockey Club le ofreció un almuerzo. Al final de éste, y en nombre de la institución hípica, habló el señor Serrato, a quien contestó el doctor Matte.

El general Altamirano y demás miembros militares que componen la embajada, así como los ayudantes designados por [illegible], visitaron la Escuela Militar, donde el ministro de Guerra y Marina, general Sebastián Buquet, ofreció un almuerzo al militar chileno. Una vez terminado este acto, el general Altamirano, en compañía del general Buquet y miembros militares de la embajada, se trasladaron también al hipódromo para asistir a las carreras que en honor de los visitantes organizó el Jockey Club.

En la Escuela Naval se realizó igualmente una brillante recepción y otra en el Círculo de la Prensa en honor de los periodistas chilenos señores doctor Pedro Rivas Vicuña, de la dirección de "La Época", de Santiago, presidente de la comisión de Relaciones Exteriores de la Cámara de Diputados, doctor Manuel Bianchi Gundian, redactor de "La Nación", secretario de la embajada, doctor Ernesto Barros Jarpa, subsecretario de Relaciones Exteriores señor Arturo Meza Oliva, subdirector de "La Nación" y señor Armando Vergara, redactor de "El Mercurio", de Santiago. Concurrió al acto el ministro de Chile en el Uruguay, doctor Cuevas y ofreció la demostración en un bello discurso, el vicepresidente del Círculo de la Prensa señor José L. Gomensoro. Contestó el doctor Barros Jarpa, formulando elogios por los progresos de la prensa uruguaya y auspiciando en conceptos favorables una aproximación sincera de todos los periodistas del continente. El doctor Barros Jarpa fué muy aplaudido.

Penalidades para los infractores de la reglamentación del tránsito. Federación Uruguaya de Esgrima

MONTEVIDEO, mayo 22. — Promulgóse ayer en el consejo departamental el asunto relativo a la penalidad que establecen las ordenanzas de tránsito para las infracciones cometidas por los "chauffeurs". En la orden del día figuraban varios casos de reincidencia, destacándose principalmente el de un conductor que, violando el decreto de suspensión y retiro de su autorización, dirigía desde hace varios días, con otro [illegible], automóviles, lo que dió motivo [illegible] de infracciones reiteradas, [illegible] trágico de anteayer, en avenida Flores, en el cual encontró la muerte [illegible].

Se cambiaron ideas respecto a la mejor forma de evitar la burla de las disposiciones de la ordenanza de tránsito y se resolvió nombrar una comisión para que proyecte al respecto severas sanciones penales.

Ha quedado constituída la Federación Uruguaya de Esgrima, a la que han adherido los aficionados que concurren a las salas del Club Uruguay, Círculo de Armas, Jockey Club, Centro Militar y Naval y Automóvil Club del Uruguay. Se solicitará el reconocimiento oficial de la institución como autoridad superior, para regir y reglamentar el ejercicio dentro del país, así como para efectuar los campeonatos nacionales.

Constituyó tema especial de estudio de la Federación la delegación de tiradores que habrá de seleccionarse para enviar al Brasil en representación del Uruguay, con motivo del gran torneo atlético internacional que se realizará en aquel país el año próximo.

Comisión parlamentaria para fijar la fecha de la Independencia nacional. — Recaudación de derechos de aduana

MONTEVIDEO, mayo 22. — La Cámara de Diputados aprobó el proyecto de ley por el cual se designa una comisión parlamentaria compuesta de [illegible] y [illegible] senadores, con el cometido de fijar la fecha del centenario de la independencia nacional y dictaminar sobre los proyectos que se presenten para celebrar esa conmemoración. Mientras algunos legisladores entienden que debe considerarse como fecha del aniversario la de la declaratoria de la independencia, otros entienden que debe tomarse la del 18 de julio de 1830, día en que se juró la Constitución.

La renta de la aduana ha sufrido un fuerte descenso comparada con la recaudación en igual fecha del año anterior. La recaudación arroja una disminución de [illegible] pesos y la [illegible] 396,[illegible] pesos.

Asamblea del Centro de Navegación Trasatlántica

MONTEVIDEO, mayo 22. — En la asamblea realizada ayer por el Centro de Navegación Trasatlántica se trató el proyecto de uno de sus miembros relacionado con el compromiso subsistente entre esa entidad y la comisión parlamentaria investigadora del puerto respecto a la distribución de trabajo.

Se resolvió sostener dicho compromiso y poner en vigor en breve plazo la única exigencia que el Centro de Navegación mantiene, a cerca de que todos los obreros que trabajen a bordo de las naves posean los "carnets" de identidad policial y el de la Asociación.

Los obreros ya inscriptos en el registro que lleva el Centro constituyen varios centenares y quedan en libertad absoluta de pertenecer a las sociedades o agrupaciones que les convenga, exigiéndoseles solamente buena conducta testimoniada por los "carnets".

Próximamente se realizará una nueva asamblea para tomar en consideración un proyecto sobre elevación de salarios, el que ya cuenta con mayoría asegurada, según pudo apreciarse en la reunión de ayer.

Proyectos sancionados por el Senado

MONTEVIDEO, mayo 22. — En la reunión de ayer el Senado sancionó el proyecto de ley que declara no [illegible] el nuevo plan de estudios de [illegible]. Fué también sancionado el proyecto de fomento agrícola, con algunas modificaciones, volviendo por tal causa a la otra Cámara. Luego se consideró el proyecto sobre repoblación y formación de bos-

ques artificiales, el que se aprobó en general, y pasó a la discusión en particular, quedando pendiente en el artículo sexto.

El directorio del partido Nacional acordó enviar un telegrama al ingeniero Carmelo Cabrera, radicado en ésa, expresándole su complacencia por las manifestaciones que acerca de la gestión del directorio formulará en carta dirigida al doctor Amargós.

Centro de médicos veterinarios. — Estallido de un petardo

MONTEVIDEO, mayo 22. — Un grupo de médicos veterinarios ha resuelto fundar un centro que reuna a todos los profesionales, y acordó, con tal motivo, celebrar sesiones científicas todos los meses para discutir los asuntos técnicos de mayor interés.

El 25 del corriente se inaugurará en el Prado la exposición de cereales preestigiada por la Asociación Rural del Uruguay.

En la intersección de las calles Ituzaingó y Cerrito, de esta capital, estalló hoy un petardo. La policía detuvo esta noche a dos marineros noruegos, quienes declararon haber colocado el petardo en la [illegible] del tranvía. No hubo desgracias personales, ni los desperfectos son de consideración.

La policía tomó providencias para lograr conocer con exactitud el móvil que pueda haber guiado a los referidos marineros a realizar aquel delito.

PARAGUAY

EL CONFLICTO OBRERO

Las gestiones de arreglo

ASUNCIÓN, mayo 22. — Continúan sin llegar a un resultado satisfactorio las gestiones que se realizan para arreglar el conflicto surgido entre la empresa de tranvías y sus obreros. Esta tarde quedó nuevamente planteada como única dificultad la cuestión del aumento de salario reclamado por los operarios, y al cual no quiere acceder la empresa sin antes consultar al directorio de esa capital, exigiendo, mientras tanto, que sus obreros reanuden las tareas.

Las autoridades policiales resolvieron proceder con más energía y ordenaron, en consecuencia, que no se permitiera en lo sucesivo la formación de grupos obreros en ciertos lugares, por considerarse que ello ha dado motivo en varias ocasiones a la comisión de graves delitos.

Se asegura que la mayoría de los gremios obreros han resuelto reanudar mañana sus tareas.

BRASIL

La próxima presidencia de la República. — Aumento del capital del Banco del Brasil. — Designación de un cónsul. — Socorro para las poblaciones del Estado de Amazonas

RÍO DE JANEIRO, mayo 22. — En los círculos políticos se asegura que la candidatura del señor Arturo Bernardes para la futura presidencia de la República cuenta con el apoyo de los Estados de San Pablo, Pernambuco, Bahía, Minas [illegible], Paraná, Río Grande, Santa Catalina y Pará.

El Poder Ejecutivo [illegible] aumentar el capital del Banco del Brasil, el cual en la actualidad es de [illegible] 100.000 contos.

Fué designado cónsul [illegible] en [illegible] el señor [illegible] Vasconcellos.

El Poder Ejecutivo destinó la suma de 2500 contos [illegible] a las poblaciones afectadas por [illegible] en el Estado de Amazonas.

CHILE

Gestiones para la venta de salitre. — Fiesta a bordo del "Baquedano"

SANTIAGO DE CHILE, mayo 22. — Una información procedente de Londres expresa que las gestiones que se realizan [illegible] asociación de productores [illegible] para colocar en Europa [illegible] partida de este mineral se hallan [illegible] avanzadas y hacen presumir que [illegible] de un corto plazo tendrán un resultado satisfactorio.

Informaciones recibidas del Ecuador expresan que [illegible] oficial [illegible] ciudad de Guayaquil [illegible] "Baquedano", con el objeto de retribuir las atenciones que les fueron dispensadas en el Ecuador, ofrecieron a bordo de la nave una fiesta en homenaje de las autoridades nacionales y de los jefes del ejército de aquel país.

La esposa del presidente de la República de Bolivia se trasladará el lunes próximo a Valparaíso para continuar luego viaje a La Paz, por vía Antofagasta.

BOLIVIA

Suprema Corte en Sucre. — Partida de un diplomático. — Inauguración de una línea férrea

LA PAZ, mayo 22. — Informan de la ciudad de Sucre que con toda solemnidad se inauguraron hoy bajo la presidencia del doctor Elías Paz las funciones de la Suprema Corte de Justicia.

Después de una corta permanencia en esta capital, partió ayer con rumbo a su país el embajador de Estados Unidos, [illegible] Mr. [illegible].

Mañana se inaugurará la línea férrea de [illegible].

ACTUALIDAD

La resolución sobre el conflicto portuario

La resolución [illegible] por el señor ministro de Hacienda para poner término al conflicto portuario [illegible] al Presidente de la República [illegible] las facultades que [illegible] sus poderes, es una demostración [illegible] dificultades que se le presentan.

Al disponer que la autoridad podrá desde hoy a nombrar a los trabajadores portuarios, el ministro ha empleado expresiones de carácter ambiguo. Según su disposición, [illegible] la aduana permitirá el libre acceso al puerto de todos los trabajadores que reúnan las condiciones necesarias para la ejecución de los servicios. La oscuridad de esos vocablos ha motivado pedidos verbales de aclaración habiendo expresado uno de los secretarios de Estado que en su concepto eso significaba que podría trabajar [illegible] quien quiera, siempre que se ajuste a su oficio, y para la debida interpretación ha agregado que el carrero no podrá oficiar de estibador ni viceversa, y el estibador o el carrero no trabajarán en faenas ajenas a su oficio.

Si esta idea es la que ha presidido la medida ministerial, es menester [illegible] que en las esferas oficiales se han perdido conceptos elementales de gobierno. La prohibición de trabajar como estibadores, por ejemplo, a los que no han tenido esta ocupación significa que el ministro se ha arrogado la facultad de legislar sobre los oficios portuarios, como si [illegible] imponer a los [illegible] pruebas de idoneidad, [illegible] leyes para [illegible] la medicina [illegible] profesiones a los que [illegible] sometido a todos los requisitos [illegible] determinan para comprobar la aptitud.

Al poner de manifiesto la importancia de esta cuestión hay que detenerse a considerar la actitud del gobierno desde el punto de vista de los deberes que le imponía el conflicto portuario.

El debate a que [illegible] los términos del decreto [illegible] distraerá a la opinión pública de la materia de fondo que estaba en [illegible] de julio y que aún no ha sido resuelta.

El actual conflicto no responde a las divergencias que han ocurrido tantas veces entre el capital y el trabajo. No se discuten los salarios ni las horas de labor ni ninguna de las otras cuestiones que tan sido la base de varios movimientos huelguistas. La dificultad consiste exclusivamente en que los obreros federados niegan la libertad de trabajo desde que no quieren permitir el acceso al puerto a los trabajadores libres.

El transcurso de muchos días sin que el P. E. reabriese el puerto que fué clausurado desde la iniciación de la divergencia, hizo que se acentuase la creencia que desde hace largo tiempo se observa en todos los círculos de [illegible] a causa de las reiteradas tentativas del gobierno para suplantar los principios constitucionales con las normas que ha forjado. Se reclamaba pues su pronunciamiento, tanto más cuanto que versiones lanzadas en asambleas públicas y que no eran rectificadas, lo presentaban con

las actitudes vacilantes que más de una vez han sido señaladas en este período presidencial. Y por fin, cuando aparece la providencia, se nota que ella puede prestarse a que se mantenga el conflicto.

Al resolver que el Ministro de Hacienda proceda en la forma indicada, el Poder Ejecutivo parece no tener en cuenta que el asunto planteado es de los que ponen a prueba la aptitud de los mandatarios y los propósitos que los animan respecto de la Constitución.

Según hemos dicho, al gobierno no le será posible desentenderse de la cuestión capital que se encierra en esta pregunta: ¿está dispuesto a hacer cumplir la cláusula constitucional que reconoce la libertad de trabajo a todos los habitantes del país o tiene el propósito de permitir que se atente contra esa garantía?

Un gobernante que tuviese la firme voluntad de respetar las doctrinas constitucionales, habría lamentado la dificultad que se le planteaba, porque siempre es de sentir que ocurran tales dudas, pero hubiese aprovechado la oportunidad para afirmar los ideales de los constituyentes. En ocasiones semejantes, es cuando más se recuerda que el espíritu de libertad y orden que anima al estatuto constitucional desde el preámbulo hasta el último artículo, es la conquista alcanzada por los hombres que dedicaron su vida al triunfo de la causa de la civilización. Ha faltado, pues, en estos momentos el gesto de estadista, [illegible] que ha sido [illegible] por un procedimiento dilatorio.

La opinión espera ahora el cumplimiento del decreto. Que [illegible] la esperanza de que en su aplicación prevalezca por completo el respeto de las instituciones. Si por desgracia eso no sucediera, habría que buscar el remedio por los recursos legales. El Congreso tendría que intervenir. Además, los gremios directamente afectados por la imposición de que se les hiciese víctimas, adoptarían medidas en la asamblea del comercio y de la industria que, patrocinada por la Asociación del Trabajo, se verificará en la tarde de hoy. Entre esas providencias no deberá faltar el recurso al poder judicial, cuyas [illegible] [illegible] hicieron decir a Webster que [illegible] ellas la Constitución no es constitución y el gobierno no es gobierno. Y en resumen, puede decirse que, llegado el caso, es indispensable emplear todos los medios [illegible] las leyes para convencer [illegible] mandatarios de que mientras desempeñen los cargos con que se les ha honrado, tienen que inclinarse ante la Constitución.

Otro avance sobre los fueros del poder legislativo

Por segunda vez, el gobernador de Santiago del Estero [illegible] la independencia de la legislatura y conculca los privilegios de [illegible] respondiendo con fuerza armada el recinto parlamentario para impedir la entrada de los diputados que terminan su mandato el [illegible] del corriente mes, según reza el [illegible] que se les otorgara al asumir el cargo.

En otra ocasión que seguramente se recuerda aquel alto funcionario, a poco de haber iniciado sus tareas oficiales, provocó un conflicto con la Cámara, a la que echó encima la policía con la consigna de evitar, así fuera extremando la violencia, que el cuerpo se constituyese en sesión con el "quorum" necesario para promover un nuevo juicio político. El incidente de entonces no careció de episodios impresionantes, alguno como el de aquel representante del pueblo que sufrió un desmayo al ser atropellado, conjuntamente a la saña de [illegible], o grotesco otro como el [illegible] que por protagonista a [illegible] que se refugiaba en una peluquería y que fué sacado a medio afeitar de [illegible] del "fígaro" que le prestaba sus servicios profesionales.

El atropello a los fueros de la legislatura tuvo éxito inmediato y quedó en la impunidad por la complacencia del gobierno federal que no obstante su constante prurito intervencionista, aun con los pretextos más inverosímiles, se negó en la circunstancia aludida a prestar las garantías que se le solicitaron para contener y reprimir el avasallamiento dictatorial del magistrado santiagueño.

Era de prever que la experiencia lo estimulara para reincidir en el abuso tan luego como la oportunidad se presentase y se lo aconsejaran sus intereses electorales.

Se le acaba de plantear el caso, en motivo de la [illegible] de renovación de la Cámara de Diputados. No conociendo a sus designios personales del gobernador, [illegible] los legisladores a quienes se pronuncian acerca de la validez de los diplomas conferidos a [illegible] electos para reemplazarlos. Temiendo que con esos votos se forme una mayoría capaz de amagar ciertos [illegible] de poner por consiguiente en peligro una maniobra dentro de la raíz de los comicios, el desvalimiento del radicalismo efectuado a objeto de despojar a la oposición opositora del derecho de representación que le discute ne la ley.

Para contrarrestar ese posible fracaso de su plan, con el sentido de asegurar su unanimidad sumisa en el poder legislativo, el Ejecutivo de Santiago empezó por expedir la orden de que no se pagaran sino hasta el 7 del pasado mes de [illegible] las dietas de los diputados [illegible] terminar su período. Se arrogaba el gobernador la facultad de establecer "per se" la duración del mandato que el pueblo otorga a sus representantes en la legislatura, no obstante las atribuciones privativas de ésta y los preceptos intergiversables de la carta fundamental de la provincia.

En el artículo [illegible] de la Constitución local, se lee que en las sesiones preparatorias el examen de las actas electorales de renovación se hará por los diputados en ejercicio, así por los que cesen próximamente como por los que conserven la investidura.

Es digno de notarse el hecho de que en los diplomas de los legisladores a quienes el Ejecutivo cercena dietas y obstruye el acceso al recinto de la Cámara se consigna expresamente que estos serán diputados hasta el 31 del mes de mayo en curso, fecha cierta puesta en dichos documentos bajo los auspicios de una intervención nacional. De manera que aun en la hipótesis de que el tiempo del mandato estuviera excedido, el gobernador no se halla legalmente habilitado para rectificarlo, como que únicamente la misma legislatura posee competencia para pronunciarse en asuntos de tal índole.

La intromisión arbitraria y violenta del mandatario santiagueño al erigirse en juez absoluto para resolver cuándo cesan los diputados y para determinar quiénes pueden o no concurrir al recinto de sesiones, encuadra bien en los manejos de los gobernantes de filiación radical, que, tanto en el orden federal como en el provincial vienen acreditando un funesto empeño en abatir la independencia y el [illegible] de los cuerpos legislativos.

UNA ENTREVISTA CON SIMONS

Llamamos la atención sobre el telegrama de Berlín de nuestro enviado especial señor Marcelino J. Paz, que da cuenta de una entrevista que celebró con el doctor Simons, ex ministro de Relaciones Exteriores de Alemania.

Juzgamos sobre todo, interesante la declaración hecha por el ex ministro sobre la capacidad de pagar de Alemania, que no considera suficiente para cumplir las condiciones del ultimátum, y esta opinión, que comparten los que fueron sus colegas en el gabinete Fehrenbach, explica su renuncia y la de todo el gobierno del cual formaba parte.

La entrevista contiene, también, otras apreciaciones altamente interesantes sobre algunos de los problemas más complejos del momento, y sus declaraciones son tanto más significativas cuanto que expresan no sólo su opinión personal, sino también la de una gran parte del pueblo alemán.

EL EJERCITO Y EL MENSAJE

El mensaje del Presidente en ocasión de la apertura del período legislativo de 1921, respecto al capítulo "Guerra", es de una sobriedad rayana en el mutismo, cuando el ejército y el país esperan iniciativas francas e inmediatas que aseguren la eficiencia de nuestra potencia militar.

De las necesarias reformas de las leyes orgánicas sólo recuerda la ley 11079 y se contenta con anunciar otras, "aun cuando no tan urgentes", que serán proyectadas y presentadas en el corriente año.

LA PRENSA había insinuado hace mucho, la necesidad de suspender los efectos del artículo 80 inciso d. de la ley 9675, a fin de impedir el agotamiento progresivo del personal de oficiales aptos, inconsiderada y mecánicamente retirados en detrimento del buen servicio y de la economía nacional. Pero ese temperamento fué aconsejado como una medida premiosa, mientras se procedía a la modificación de la ley de cuadros, cuyo mecanismo quedaba desvalorado por la ley 11079. Luego era indispensable proceder inmediatamente a la reforma de la ley en vigor, siquiera para indicar los nuevos procedimientos que deben reemplazar dicha disposición legal.

El silencio sobre la necesidad de llenar ese vacío, producido en el organismo de los cuadros, es inexplicable en el mensaje, tanto más cuando el Poder Ejecutivo ha hecho un uso excesivo de dicha ley hasta el extremo de salirse del [illegible] del [illegible] sancionado por el Congreso.

Al mencionar la creación del segundo grupo de artillería a caballo, lo asigna como asiento provisional la ciudad de Córdoba cuando el de reto respectivo le señala el pueblo de San Vicente en la provincia de Córdoba. A este respecto nos limitamos a recordar lo dicho por este diario el 16 del corriente, al ocuparnos de los "gastos del ejército" y del presupuesto de Guerra en [illegible]: "No tratándose [illegible] de la constitución" de la parte permanente que es una fracción mínima del ejército movilizado [illegible] con una actitud y una [illegible] desesperantes, en la creación de las unidades más indispensables [illegible] organismo elemental del [illegible] tel del ejército, etcétera".

Sobre la creación de [illegible] arsenales LA PRENSA [illegible] tido su criterio adverso [illegible] acordado al batallón de [illegible] de la escuela de tiro [illegible] de tan acertada que [illegible] se adopte el mismo [illegible] con todos los demás [illegible] infantería desde que [illegible] tamente apreciables [illegible] zones invocadas en el mensaje.

Al lado de la acción [illegible] mayor sancionó, el [illegible] ta las iniciativas relativas a problemas fundamentales de [illegible] organización y preparación [illegible] Como esos problemas [illegible] para el juego [illegible] del ejército y [illegible] misma eficiencia de [illegible] militar, bien pudo el [illegible] esas [illegible] que el Congreso [illegible] será lo que [illegible].

De esas iniciativas el mensaje sólo menciona que el estado mayor estudia el [illegible] de la organización del [illegible], la preparación [illegible] en tiempo de paz, etcétera [illegible] cierta confusión.

La organización de [illegible] en guerra es [illegible] de importancia [illegible] depende de la conciliación [illegible] completo y [illegible] que está en [illegible] a resolver?

Es necesario recordar que [illegible] no [illegible] hasta [illegible] de nada [illegible] y generales [illegible] tropas [illegible] disposiciones [illegible] la oportunidad [illegible] de instrucción [illegible] en [illegible] del Estado [illegible] de la paz y la [illegible].

Desgraciadamente [illegible] del mensaje [illegible] que el gobierno [illegible] está [illegible] no urgentes.

LA RAZON DE UNA PREGUNTA

La iniciativa legislativa de [illegible] de proponerse la inserción [illegible] en el Diario de Sesiones por el [illegible] de su [illegible] el diputado Peña pregunta [illegible] era respetuosa [illegible] condición previa para admitir su inclusión y la [illegible] que contestó la presidencia, diciendo "que entendía que [illegible]".

La razón de esta pregunta debió [illegible]. El mensaje de [illegible] de su actuación [illegible] al año vencido [illegible] constitucionalmente [illegible] Presidente de la Nación ante la asamblea [illegible] para que ésta se pronuncie y [illegible] por lo menos en el mismo [illegible] están [illegible] de los preceptos [illegible] de la legislatura a [illegible] su publicación en el diario.

La manifestación de la presidencia es desde luego muy respetable [illegible] los antecedentes del Ejecutivo en materia de mensajes al Congreso, debe [illegible] el destino que se le dió al [illegible] previamente de su contenido y para evitar a la vez que a la infracción constitucional del Presidente negando su presencia a la asamblea se sumara otra de este poder renunciando a escuchar su lectura.

El mensaje [illegible] por se inaugura el período parlamentario resume toda la actividad del gobierno, sus iniciativas, sus éxitos y sus errores [illegible] de [illegible] buga [illegible] nacional [illegible] a cancos [illegible] proporciones [illegible] la asamblea debe [illegible] en líneas generales en el momento posterior a su lectura.

El voto de aprobación o de censura [illegible] autoriza [illegible] la acción oficial que se juzgará luego dentro del período de cada cuerpo para que este procedimiento sea constitucional y ajustado a la forma parlamentaria debe enunciarse en el acto de la recepción del mensaje. El procedimiento [illegible] es eficaz ni colma las aspiraciones de la [illegible] los principios de [illegible] reglamento que como condición indispensable para insertar documentos en el boletín del Congreso impone su previo conocimiento de los representantes.

El vicio, repetido tantas veces, de pasar sobre estos requisitos se ha producido nuevamente y nuevamente se ha alentado al Ejecutivo a continuar en su camino ilegal al respecto, cuando el voto de censura o de aprobación pudo quizá marcar una orientación en su comportamiento futuro.

La pregunta del diputado Peña necesitó en verdad otra respuesta de la presidencia y del cuerpo. Tenía un sentido que, a nuestro leal entender, no fué alcanzado por la asamblea.

EL 111.° ANIVERSARIO DE LA REVOLUCION DE MAYO

PREPARATIVOS PARA SU CELEBRACION EN TODA LA REPUBLICA

EL DESFILE ESCOLAR DE HOY

ASAMBLEAS CIVICAS — LA PROCESION DEL 25 EN LA CAPITAL FEDERAL

ORGANIZACION DE INTERESANTES FIESTAS EN LAS PROVINCIAS

Los últimos preparativos para la exteriorización del sentimiento patrio en una de sus más gloriosas efemérides y punto inicial de la emancipación sudamericana, han quedado definitivamente terminados.

La ciudad se engalana y en los barrios céntricos y en los suburbanos, ondean los patrios estandartes. En los centros de cultura y en los establecimientos de educación se realizan actos conmemorativos, que contribuyen a la mayor solemnidad de las fiestas, evidenciando el entusiasmo popular, así como las simpatías de las colectividades extranjeras.

DESFILE ESCOLAR

Hoy a las 14, se realizará en la Avenida de Mayo el desfile escolar organizado por el Consejo Nacional de Educación como un homenaje de las escuelas públicas de su dependencia a la [illegible] que se celebra.

A la hora indicada deberán encontrarse los representaciones de las escuelas de la capital, provincias, territorios nacionales y militares, formadas en la Avenida de Mayo, desde la calle Piedras hasta la de Sáenz Peña a ambos lados de la primera de las arterias mencionadas, y de acuerdo con el orden de colocación que dimos [illegible] en nuestra edición de ayer.

La columna así formada, que comprenderá aproximadamente ochocientos niños, desfilará por la avenida entonando [illegible] "Mi Bandera", "San Lorenzo" [illegible] "La Bandera", de Romano, esta última será también cantada [illegible] la estatua del creador de la enseña.

Desde el palco oficial construído al pie de [illegible], presenciarán el desfile el Presidente de la República, los ministros, las autoridades del Consejo Nacional de Educación y los invitados especiales.

LA PROCESION CIVICA

Ha [illegible] todos los preparativos para la gran manifestación cívica que, organizada por la Comisión de Homenaje a la Patria, se [illegible] el 25 de Mayo [illegible].

[illegible] acto expresión [illegible] de la capital federal. Innumerables asociaciones y centros de cultura y [illegible] colectividades extranjeras formarán [illegible] en esa forma estas [illegible] sus afectos y simpatías a la [illegible] adoptiva.

El centro de estudiantes de la escuela normal de profesores ha invitado a sus afiliados a concurrir a la manifestación [illegible] se ha designado como [illegible] de [illegible] septiembre, a las 14.

La comisión directiva del Centro de Estudiantes del Colegio Nacional Juan Martín de Pueyrredón, que concurrirá [illegible] al desfile [illegible] señores [illegible] Rodolfo [illegible] Norberto Montalto, Oscar López [illegible] de columna a los delegados [illegible] ha invitado a los alumnos para que se reunan el [illegible] en el local del colegio, a las 13.

El señor Raimundo Juan Arana designado comisario de la brigada [illegible] comisión de [illegible] a todos los [illegible] de la [illegible] las 11 [illegible] Alsina y Salta [illegible] [illegible].

[illegible] DE [illegible] MALLERAS

[illegible]

ACTOS [illegible]

[illegible] Germania [illegible] de Mayo [illegible] se realizará [illegible] de la [illegible] con el [illegible] Himno Nacional [illegible] de Chopin [illegible] Mangold [illegible] discurso por [illegible] a la [illegible] Lenger [illegible] de muñecas [illegible] alumnas del segundo grado [illegible] por la señora [illegible] de José M. [illegible] alumna [illegible] La Hueña [illegible] momento histórico [illegible] por el [illegible].

[illegible] el cinematógrafo [illegible] Martín de Flores se efectuará [illegible] fiesta organizada [illegible] colegio de [illegible] Militares.

En el programa [illegible] tomarán parte [illegible] artistas [illegible] de [illegible].

[illegible] motivo [illegible] patriótico [illegible] se realizará [illegible] en el [illegible] dirigen los [illegible] día 25 a las 10 [illegible] en la basílica [illegible] se pronunciará una [illegible] constancias. Luego [illegible] a amigos y profesores [illegible] realizarán una [illegible] ceremonia con [illegible] profesional.

Por disposición [illegible] del colegio nacional de [illegible] alumnos del mismo [illegible] hoy a las 9 [illegible] de asistir a [illegible] patrióticas que [illegible] profesores Agustín [illegible] Gallegos a las [illegible] mente.

La asistencia [illegible].

EN LA [illegible]

El Orfeón Catalán [illegible] ofrecerá [illegible] las 14.30 una audición [illegible] de la [illegible] con ocasión [illegible] argentina [illegible] que se desarrollará [illegible] Himno Nacional [illegible] y orquesta [illegible] voces mixtas [illegible] orquesta [illegible] mixtas Morera [illegible] mixtas Massana [illegible] composición argentina [illegible] Arrorró [illegible] voces mixtas [illegible] (marcha), voces [illegible] "El negro Falucho" [illegible] por la señorita [illegible] de Eula.

LIGA PATRIOTICA ARGENTINA

La celebración [illegible] tria se ha iniciado [illegible] asimismo en las [illegible] fundadas por la Liga Patriótica Argentina.

El primero de estos actos se [illegible] en la escuela [illegible] en la fábrica Bagley, bajo los auspicios de la comisión central de señoritas que preside la señorita Jorgelina Cano.

Después de cantarse el himno a la bandera, dijeron discursos y algunas poesías, las alumnas Zulema Biscardi, Herminia Iglesias, Matilde Ruiz y Amalia Pati, siendo todas ellas muy aplaudidas.

Organizado por la misma junta central de señoritas se verificará mañana en la escuela que funciona en la fábrica de cigarros Toscano otra fiesta patriótica.

ASOCIACION CRISTIANA DE JOVENES

Adhiriéndose a la celebración del aniversario de Mayo la Asociación Cristiana de Jóvenes efectuó ayer, a las [illegible] en el local del amplio gimnasio que la institución posee en su local del Paseo Colón 161, una reunión familiar de carácter patriótico.

Con tal motivo se desarrolló en dicho acto el siguiente programa:

Himno Nacional. "Melodía" de Tobar [illegible] por los señores Condró y Gómez. "El cisne", de Saens, por el señor Gómez. "Los caballos de los conquistadores", por la señorita Hersilia Robredo. "Aires asturianos" de Laglela, por la señorita Aurora López Silva. "Con[illegible] armonías", conferencia a cargo del doctor José Víctor Mercante. "[illegible] de concierto", de Laglela, por la señorita Aurora López Silva.

Todos los números fueron muy aplaudidos, especialmente la [illegible] conferencia del doctor Mercante [illegible] expuso las causas de [illegible] y doméstica que [illegible] afectan al país.

EN EL HOSPITAL RIVADAVIA

Costeada por las damas de la Sociedad de Beneficencia de la Capital, se realizará hoy desde las [illegible] una fiesta en el hospital Rivadavia para distracción de los enfermos, siguiendo la costumbre establecida.

El programa consiste en recitaciones poéticas por la señorita Berta Singerman, canto por las señoritas Adelina Bertana, Carozzi y el señor Juan [illegible] Morido y otros distintos números.

EXHIBICION DE UNA CINTA PATRIOTICA

[illegible] se exhibirá en el teatro [illegible] una interesante cinta patriótica titulada "Patria Argentina", [illegible] que pertenece al señor Eugenio [illegible] Morales, quien ha recorrido [illegible] del país para impresionar dicha película, la que [illegible] se divide en tres partes.

[illegible] ha sido distribuída gratuita [illegible] a los colegios nacionales [illegible].

Para la exhibición de esta tarde [illegible] invitado especialmente a las autoridades escolares, rectores y directores de escuelas.

[illegible] en el [illegible] de la Prensa [illegible].

FIESTA LITERARIA

Mañana, a las 14, se realizará una fiesta literaria en el local de la escuela profesional número 5, Rivadavia 4950, en conmemoración del 111° aniversario patrio.

Los números que componen el programa, que [illegible] sumamente interesante, son los siguientes:

Himno Nacional. "Escenas [illegible]" [illegible] de la Escuela Profesional número [illegible] "La Revolución de Mayo" [illegible] por la señorita Nay Coconnier. "La amada por [illegible]", "Baile [illegible]" por las señoritas Lucía Colorado, [illegible] Dora Bravo, María Lucila Molina, Ana [illegible] Mussmann, María [illegible] Josefa Pino, [illegible] Mugna, [illegible] María [illegible] Molina y Celia [illegible] números de canto por el señor [illegible] Andaluz, por las señoritas [illegible] de Arogon Angela [illegible], Matilde [illegible], Sara Batista, Rosa [illegible] María [illegible] Molina, María [illegible] Palacios [illegible] Clotilde Marotte, [illegible] Ponce, [illegible] María Elena Palacios Molina, Rosa Marotta, Yolanda [illegible], Ana [illegible] Jiménez de Paz, [illegible], Lucía Beraldo, [illegible] Angélica [illegible] María Ester Fedal [illegible] Franco; declamación por la señorita María E. Fragueiro [illegible] comedia "[illegible]" [illegible] por las señoritas [illegible] Bernar[illegible] Isabel Pinto [illegible] Ana Aristizábal, [illegible] Sara Batista.

Esta fiesta [illegible] por la Asociación [illegible] de la Profesional [illegible].

OTRAS [illegible]

La Asociación [illegible] Aragón [illegible] dará [illegible] de [illegible] las [illegible].

El programa [illegible] de los señores [illegible] Armand [illegible] Vicente [illegible] 2 dientes [illegible] Beethoven.

[illegible] violines, viola y violoncel. Allegro non tanto. Scherzo, [illegible] allegretto [illegible] (Op. 9 N. 1) para violín y violoncelo. Adagio, allegro con brío. Adagio cantabile. Scherzo, [illegible] Presto. Cuarteto op. 18 N. 5. Allegro. Minuetto. Andante cantabile (variaciones) y Allegro.

El Centro [illegible] y Biblioteca [illegible] José de la Torre [illegible] realizar una [illegible] de la celebración del 111° aniversario de la revolución de mayo, que se realizará el 25 del corriente a las 17 en la plaza de [illegible].

La disertación [illegible] cargo de los señores [illegible] Juan José [illegible] José de la Torre, Raúl [illegible] Martín Montaña, Alzaga y Manuel Moro.

La Asociación [illegible] José M. Marmol realizará el [illegible] del corriente una asamblea [illegible] extraordinaria para [illegible] aniversario patrio, en su [illegible] Vicente Frowen 1064.

A las 21 [illegible] el presidente abrirá [illegible] la que [illegible] hablarán [illegible] siguientes socios:

Antonio J. Bo[illegible] sobre Mariano Moreno y coronel [illegible] Vicente Ardo, sobre Las [illegible] de Pasco y Chacabuco; Andrés Izlaverria sobre los antecedentes de la revolución; [illegible] sobre [illegible] Juan [illegible] y [illegible] sobre Juan José Paso.

Después de [illegible] se servirá un [illegible] el señor Manuel [illegible].

[illegible] el local [illegible] Lavalle 1063 se efectuará [illegible] del corriente a las 21 [illegible] fiesta [illegible] y musical, cuyo programa estará a cargo de aficionados.

Los boy scouts de la sección [illegible] realizarán durante el día 25 los siguientes actos conmemorativos:

A la salida del sol bombas y dianas; a las 8, canto del Himno Nacional por los boy scouts; a las 9 se servirá un chocolate en el local de la comisaría; a las 10, reparto de escarapelas, banderas y bombones a los niños pobres de la sección; a las 12, bombas; a las 14, conferencia patriótica en la plaza de ejercicios físicos, organizándose luego una manifestación que recorrerá las calles de la sección, y, a las 16, "lunch" criollo, para los "boy scouts" en el local de la comisaría.

Por la noche se iluminará el frente de la comisaría y se quemarán fuegos de artificio.

EN VILLA TALAR

En conmemoración del próximo aniversario patrio, la asociación de fomento de Villa Talar ha preparado un interesante programa de fiestas populares, las que se iniciarán el día 25 a las 10 con [illegible] concentración popular y escolar.

Continuarán por la tarde con un torneo atlético, y se darán por terminadas con una función cinematográfica [illegible] y fuegos de artificio.

EN EL INTERIOR

BUENOS AIRES

[illegible] Fatal [illegible] de las fiestas [illegible] la celebración del próximo aniversario patrio, [illegible] 25 del corriente en La Plata.

El intendente municipal ha dispuesto el embanderamiento de las plazas San Martín, Moreno y Belgrano, esta última de Ensenada [illegible] los pedestales de las estatuas de los generales San Martín y Belgrano erigidas [illegible] nombres.

[illegible] estas [illegible] ge[illegible] [illegible] una [illegible] pública en [illegible] San Martín, organizada por la [illegible] de estudiantes por fiestas, acto [illegible] será amenizado por la banda de policía [illegible] el Himno Nacional.

[illegible] la palabra los señores José Abel Verzura, [illegible] Carlos A. Ba[illegible] y los señores Abraham [illegible] Solano Lama y Al[illegible].

En [illegible] de Ensenada, Tolosa [illegible] nacionales se [illegible] patria con [illegible] públicos para los que se [illegible] preparación [illegible] programa.

En las escuelas números 36 y 43 [illegible] efectuarán el [illegible] de ca[illegible].

[illegible] se realizará en el salón [illegible] avenida [illegible] de [illegible] organizadora [illegible] de la [illegible] con[illegible] el siguiente programa:

Himno Nacional, [illegible] alumnos del instituto. Frases de [illegible] por el presidente de la comisión [illegible] doctor Héctor de [illegible]. Conferencia alusiva a cargo de la [illegible] poetisa señorita [illegible] de Beauger, que tomará parte [illegible] accediendo al pedido formulado y en atención a la fecha que se conmemora. Acto de concierto a cargo de los profesores y alumnos del instituto [illegible] de los señores [illegible] con algunos números de canto y M. Schiappacasse, [illegible] en la guitarra Estudio, de [illegible] Habana, de Tárrega, Recuerdos de la Alhambra, de Tárrega, y Adelita, [illegible] Tárrega.

A esta fiesta, a la que serán invitadas las autoridades locales, tendrán acceso todas aquellas familias que deseen concurrir.

(De nuestros corresponsales, por telégrafo)

Lezama (Chascomús), mayo 22. — Por iniciativa del señor Luciano Gómez Martínez y bajo el auspicio de la Sociedad de Fomento se ha resuelto efectuar corridas de sortija con valiosos premios y carreras de caballos. Las fiestas se iniciarán el 25 a las 14, anunciándose por medio de bombas de estruendo.

Morón, mayo 22. — La comisión de fiestas continúa activamente los preparativos para las del 25. El doctor León O[illegible] dará una conferencia patriótica en la plaza, después del tedeum.

Villa Diamante (Avellaneda), mayo 22. — La dirección de la escuela número 56 ha preparado una sencilla fiesta infantil, que estará a cargo de los alumnos. Se realizará [illegible] las [illegible] en el local de la escuela.

Coronel Brandsen, mayo 22. — En Altamirano, [illegible] de este partido, se ha constituído una comisión de fiestas patrióticas presidida por el señor Urbano S. Pipo. Esta [illegible] efectuará el 25 un baile en los salones del señor Echeverría.

Darregueira, mayo 22. — Una comisión de vecinos, presidida por el señor Emiliano M. Herrera, ha organizado un vasto programa de fiestas populares con que celebrará el día del 25 de Mayo.

Coronel Granada (General Pinto), mayo 22. — El [illegible] se ofrecerá un almuerzo criollo al aire libre al pueblo, a las 14 se correrán carreras de sortija, el 24 se efectuará [illegible] en la escuela número [illegible] y a las [illegible] desarrollará un sencillo programa patriótico.

San Fernando, mayo 22. — La comisión oficial de fiestas mayas ha organizado para el 24 en la noche un gran baile familiar que se realizará en los salones de la municipalidad.

Pehuajó, mayo 22. — La comisión designada por el intendente municipal para organizar la celebración del 25 de Mayo, ha preparado un vasto programa cuyos números principales son: una velada que se efectuará mañana 23 en el teatro Español con el concurso de la escuela normal; una reunión de escuelas en la plaza Rivadavia el 24 a las 10; un banquete popular el mismo día a las 20 en la Sociedad Francesa; distribución de carne entre la gente pobre, el 25, "matinée" infantil en el teatro Español, bailes populares y función de gala en la municipalidad.

Chascomús, mayo [illegible]. — Con motivo del 25 de Mayo [illegible] de Mayo y la brigada local de la Liga Patriótica han publicado un manifiesto, dirigido al pueblo, invitándolo a formar en la procesión cívica que partirá ese día a las 11 de la plaza Independencia.

Tres Arroyos, mayo 22. — La intendencia [illegible] ha preparado un extenso programa de fiestas que comprende, aparte de los festejos populares acostumbrados en esa fecha, una gran procesión cívica con el concurso de las escuelas y un [illegible] de los [illegible] de la capital federal y combinado de la Liga Tresarroyense.

[illegible], mayo 22. — El club atlético [illegible] ha organizado para el 25 por la tarde una fiesta deportiva que se efectuará en su campo de deportes de esta [illegible] programa de esta fiesta es muy variado, figurando varios ejercicios de [illegible].

Pilar, mayo 22. — En la escuela número [illegible] se efectuará el [illegible] una fiesta infantil por iniciativa del señor Manuel Bufe[illegible] a las 12 será servido un almuerzo [illegible] personas en el corralón del señor Saúl [illegible] Nicolini, celebrando la festividad patria.

[illegible] Social se adhiere a las fiestas [illegible] a las familias de [illegible].

Pilar, mayo 22. — La intendencia municipal ha preparado un programa de fiestas en el que figura un partido de pelota que se jugará el 25 por la mañana, corridas de sortija y carreras de [illegible].

La comisión [illegible] escolar ha [illegible] organizado el 25 [illegible] del distrito.

General Pinto, mayo 22. — Una comisión de caracterizados vecinos ha preparado un programa de fiestas en el que figuran: distribución de víveres a los pobres [illegible] a la salida del sol canto del Himno Nacional por los escolares en la plaza pública, a las [illegible] de sortija por la tarde, y por la noche fuegos de artificio. En la velada patriótica escolar de la tarde [illegible] asistirán las autoridades, sociedades [illegible] hablará la directora de la escuela número 1 señorita Rufina de la Torre.

General Paz, mayo 21. — La brigada local de la Liga Patriótica Argentina, que preside el señor Aníbal R. Pesqueira y la intendencia municipal, han dispuesto la realización de actos patrióticos para conmemorar el 111° aniversario de nuestra emancipación. El programa de los mismos se desarrollará en esta forma: A las 10, reparto de víveres a los indigentes; a las 14, solemne tedéum, oficiado por el párroco local R. P. Manuel Lago; a las 14.30, discursos patrióticos en la plaza de Mayo, y a las 17.30, manifestación infantil con antorchas, que partirá de la plaza aludida.

—El Taller Auxiliador de niños pobres realizará el 14 del corriente un reparto

de ropa y calzado a los niños pobres que concurran a la escuela.

Reconquista, mayo 22 — La Liga Patriótica Argentina hizo donación a la escuela de maestros de esta localidad de una bandera de seda, que será entregada a dicho establecimiento en celebración del 25 de Mayo.

Con motivo de las fiestas patrias, la comisión organizadora de las fiestas, que preside el jefe político, inició una suscripción popular.

Tacural, mayo 22 — Ha quedado constituída en esta localidad la comisión para que organice los festejos con que ha de celebrarse dignamente la próxima fiesta patria.

Escobar (Pilar), mayo 22 — La comisión directiva del Escobar Club ha organizado un baile que se realizará el 25 del corriente, en conmemoración del aniversario patrio.

Matheu (Pilar), mayo 21 — La dirección de la escuela número 2 de esta localidad ha organizado una fiesta patria, conmemorativa del aniversario de la Revolución de Mayo.

El acto se realizará en el local de la escuela el 24 del corriente, a las 13.30.

SANTA FE

Rosario, mayo 22 — Se prosiguen los preparativos para rememorar el día patrio. Las fiestas se iniciarán el 24, según lo tiene resuelto la comisión respectiva.

Mañana se realizará el reparto de ropas por la Asociación de Damas Francesas, entre los pobres de esa nacionalidad.

CORRIENTES

Corrientes, mayo 22 — Se ha preparado un interesante programa de actos escolares para rememorar el aniversario patrio. Habrá desfiles, conferencias, discursos, actos literarios, etc.

TUCUMAN

Tucumán, mayo 22 — El interventor dictó ayer un decreto por el cual se indultan con motivo del 25 de Mayo, a los penados José A. Acuña, Manuel Fernández, [illegible] Zona, de Jesús Molina, José Molina, José Néstor Ponce, José Cruz [illegible], Gaspar Ruiz, Ricardo Sorry, [illegible] Sofé, Miguel Vera, Ramón [illegible], Raimundo Paz y Gonzalo Gómez.

El [illegible] se realizará un tedéum en la catedral, con asistencia del interventor doctor Noceti, de las autoridades de la provincia y comitiva.

LA RIOJA

La Rioja, mayo 22 — Se ha formado una comisión compuesta por el doctor Wenceslao Frías, intendente municipal; el secretario Salvador Pizzillo, y otras personas caracterizadas, la que se encargará de preparar el programa de fiestas destinadas a conmemorar el aniversario patrio.

El intendente municipal ha recibido un telegrama del secretario del Aero Club de Córdoba, en el que se le comunica que el [illegible] el volador Abe[illegible], en su [illegible] a Catamarca, hará escala en esta.

El andarín [illegible] señor Pedro Santillán, y los señores Santiago Aris, Jorge Valdez y [illegible] Gómez realizarán el 25 del corriente una carrera a pie de Sanagasta a esta, cuya distancia es de 30 kilómetros.

Los nombrados pidieron la cooperación del Poder Ejecutivo, de las damas patricias y de la municipalidad, pero sólo consiguieron ayuda de esta última.

TRAVESIA AEREA DE LOS ANDES

DOS PILOTOS CHILENOS LA REALIZAN

Un accidente impide la prosecución del vuelo a Buenos Aires

Por los telegramas de nuestros corresponsales en San Luis y Santiago de Chile, que publicamos en seguida, el lector podrá [illegible] acerca de la acción [illegible] de dos voladores chilenos, los tenientes Gertner Fernández y Herrera Ramírez, en [illegible] circunstancias en que realizaban un vuelo [illegible] desde Chile a Buenos Aires.

Los voladores chilenos se habían propuesto efectuar su raid sin aviso previo, y al [illegible] de la celebración de nuestro aniversario patrio, para rendir a la embajada chilena que, procedente del Brasil, llegará a ésta para asistir a los diversos actos conmemorativos a realizarse en Buenos Aires.

El accidente producido en las circunstancias que informan los telegramas [illegible], ha venido a frustrar los propósitos que animaban a los voladores chilenos, pero ello no obstará a que la iniciativa merezca un aplauso para quienes cumplieron la parte más difícil de la empresa proyectada [illegible] una verdadera hazaña.

He aquí [illegible] a este respecto, nos han enviado nuestros corresponsales:

San Luis, mayo 22 — Esta [illegible] se vió evolucionar sobre la ciudad un aeroplano, [illegible] no se tenía [illegible] noticia alguna.

El aparato volaba a muy poca altura y [illegible] presentar fallas en el motor. Momentos después circuló la noticia de que el aeroplano había sufrido un accidente por haber descendido mal.

Inmediatamente nos trasladamos al sitio donde aquél había ocurrido y pudimos comprobar que se trataba de un aparato chileno, marca Haviland, de 230 HP, el cual iba tripulado por dos militares chilenos, los tenientes Alfredo Gertner Fernández y Roberto Herrera Ramírez, quienes fueron sacados de debajo del aparato por los vecinos Pedro Copello y Bautista Herrera.

Los tripulantes resultaron con heridas de relativa importancia.

No bien se tuvo conocimiento del hecho, un enorme gentío se congregó en el sitio del accidente, el cual queda a poca distancia del centro de la ciudad.

El teniente coronel Anselmo Joanyo y la oficialidad del regimiento 16 de infantería tomaron a su cargo el cuidado de los voladores chilenos quienes fueron trasladados inmediatamente a la enfermería del regimiento, donde se les practicó la primera cura. El estado de los pacientes por el momento es bastante satisfactorio.

El aparato que está custodiado por la tropa del regimiento presenta averías [illegible] importancia [illegible] posible [illegible] aprecia[illegible].

Según las versiones que circulan los pilotos mencionados salieron de Chile [illegible] con ánimo de llegar a Buenos Aires mañana, para incorporarse [illegible] a la embajada de su país que [illegible] del Brasil, para asistir a [illegible].

[illegible]

Santiago de Chile, mayo [illegible]

[illegible]

El [illegible] teniente segundo Roberto Herrera Ramírez. Llevaba como pasajero a Alfredo Gertner Fernández, quienes salieron [illegible] a las 8.30.

El [illegible] general de aviación general Contreras [illegible] ordenó la inmediata [illegible] de un sumario por tratarse de un [illegible] sin autorización de la superioridad.

Herrera Ramírez es hijo del general Alberto Herrera y sus [illegible] hermanos pertenecen igualmente al ejército.

Santiago de Chile, mayo 22 — El presidente del centro [illegible] de San Luis dirigió al general Herrera un telegrama, diciendo que los tenientes Herrera Ramírez y Gertner Fernández descendieron hoy en San Luis, a las [illegible], debido a un accidente sin importancia.

Santiago de Chile, mayo 22 — El teniente Herrera Ramírez pertenece al arma de ingenieros militares, habiendo servido en los batallones de telegrafistas y zapadores. El 20 de marzo del corriente año se le destinó a la escuela de aviación, donde realizó un brillante curso de instrucción.

En cuanto a Gertner Fernández, pertenece al arma de infantería, habiendo prestado sus servicios en el regimiento Chacabuco, antes de ingresar en la escuela de volación.

Santiago de Chile, mayo 22 — El ministro de Guerra ha manifestado a la dirección de la Escuela Militar de Volación su profundo desagrado por la aventura realizada por los tenientes Herrera Ramírez y Gertner Fernández.

Los alumnos de la Escuela de Volación manifiestan que desde hace varios días los tenientes Herrera y Gertner tenían el propósito de realizar un "raid" a Buenos Aires y Montevideo, empleando para ello un aparato Haviland, no obstante las malas condiciones del mismo para dicha empresa, a causa de su [illegible] que le impide elevarse a grandes alturas.

[illegible] el oficial de guardia de

LOS CONFLICTOS OBREROS DEL PUERTO

HOY SERÁ REABIERTA LA ZONA CLAUSURADA

LOS OBREROS FEDERADOS RATIFICAN SUS EXIGENCIAS

LA GRAN ASAMBLEA COMERCIAL DE HOY

EXTRAORDINARIA EXPECTATIVA QUE SUSCITA

De acuerdo con la resolución dictada por el Ministro de Hacienda, que dió ayer a conocer este diario, hoy se permitirá el libre acceso al puerto de todos los trabajadores que "reunan las condiciones necesarias" para la ejecución de los servicios, medida con la cual se tiende a que la Aduana de la capital proceda a la normalización de los trabajos portuarios, según dice el documento oficial de referencia.

El gobierno supone que dicha resolución importa el arreglo perseguido, para el cual tuvo cerrado durante catorce días el primer puerto de la República que hoy devolverá a las actividades, pero sin que para ello haya previsto las medidas que aseguren el buen éxito que espera.

Considerando la posición de las principales partes interesadas, las perspectivas no permiten alentar las esperanzas del poder público, en lo que se refiere al restablecimiento en el día de las operaciones portuarias, a menos que lo reservado en la resolución enunciada y que no se sospecha, constituya el otrecimiento de garantías para la libertad de trabajo.

Las reservas y la gran expectativa con que se aguarda el anuncio de la reanudación de las operaciones portuarias, tienen sus motivos, por cierto bien fundados. Efectivamente, por una parte los sindicatos de obreros federados tienen decidida su vuelta a las tareas sin abandonar la exigencia de hacer efectiva la resolución por la cual no participarán y han de impedir los trabajos en esa zona a todos los elementos de trasporte que no estén adheridos a la entidad "Monres de [illegible]", en tanto que la otra parte, el personal, también ratificó sus propósitos en cuanto a que desde el momento en que se reabra el puerto concurrirá con sus elementos para iniciar las operaciones pertinentes.

Como se ve es un dilema que ni remotamente está resuelto, debiendo esperarse los hechos de esta día para apreciar las perspectivas del asunto.

EN LOS CIRCULOS MERCANTILES

De acuerdo con lo resuelto por los delegados de los centros comerciales e industriales adheridos a la Asociación del Trabajo, las respectivas entidades no reanudarán las operaciones portuarias antes de convenir una acción de conjunto, lo que posiblemente, resolverán hoy.

EN LA ASOCIACION DEL TRABAJO

Hoy a las 10 se reunirá el consejo directivo de la Asociación del Trabajo, a efectos de considerar la resolución por la cual se reabre hoy el puerto para el tráfico. También, asuntos relacionados con el acto que, por la tarde, realizará el comercio.

LA ASAMBLEA DEL COMERCIO

La gran asamblea a que convocó la Asociación del Trabajo, para hoy a las 16 en el salón de actos públicos de la Bolsa de Comercio y para la cual se ha invitado a concurrir a todos los representantes del comercio, la industria y la producción, promete asumir grandes proporciones, y sin duda, resultará una imponente manifestación de las fuerzas activas del país, pues alcanzan a cifras elevadas las invitaciones que se repartieron y las que fueron solicitadas para asistir a la misma.

El motivo de la convocatoria, en vista de la reapertura del puerto, no son otros que los de consultar acerca de las medidas que deben adoptarse frente a la actual situación.

REUNIONES OBRERAS

En sus respectivos locales, las distintas secciones que componen la sociedad Obreros del Puerto de la Capital, efectuaron asambleas por separado, para decidir la vuelta al trabajo.

EL MOVIMIENTO DEL PUERTO

Conforme a los avisos publicados, ayer solamente entró un vapor en el puerto, el petrolero "Ministro Ezcurra", y salió el inglés "Hilarius", para La Plata. En cambio, en el puerto de La Plata ha aumentado el movimiento en los últimos días, ayer entraron tres vapores y salieron dos.

Hoy entrará en el puerto de la capital el vapor noruego "Torlak Skoglund", y saldrá el holandés "Limburgia" para Montevideo, donde descargará las mercaderías que vienen destinadas a Buenos Aires.

EL SERVICIO DE VAPORES DE ULTRAMAR

El vapor [illegible] Fortunosa, procedente de Génova, llegó tarde a Montevideo, de manera que entrará mañana en la dársena Norte.

Hoy llegará a Montevideo en viaje para ésta el vapor español "Reina Victoria Eugenia", procedente de Barcelona, el cual desembarcará los pasajeros en la dársena Norte, probablemente mañana.

El vapor inglés Demerara [illegible] gó ayer a puerto de La Plata [illegible] desde Montevideo. Después de efectuar sus operaciones saldrá [illegible], destino a Liverpool.

LOS AGENTES MARITIMOS

Hoy a las 16 como ya dijimos se reunirá en asamblea el Centro de Navegación Trasatlántica, para considerar las últimas resoluciones del Ministerio de Hacienda, respecto del trabajo en el puerto y resolver si deben o no reanudar sus operaciones de carga y descarga los buques de ultramar.

La nota de los agentes que fué dirigida por el Ministro no ha sido todavía recibida en el Centro.

Los agentes han recibido una [illegible] de la sociedad de Resistencia de Estibadores, en la cual ésta les comunica que los serenos de a bordo deberán estar provistos [illegible] expedido por la [illegible] de la [illegible] Sindical, para [illegible] conflictos y [illegible] posteriores.

a escuela se sorprendió al oír el ruido del motor de un aparato dado que no existía orden de que se efectuase ningún ejercicio y en el deseo de cerciorarse de ello se trasladó al campo de maniobras, donde comprobó que un aparato Haviland había tomado ya altura y volaba en dirección a la cordillera.

Es muy [illegible] la [illegible] de los tenientes Herrera y Gertner por la circunstancia especial de que han copiado un aparato cuyas condiciones son completamente inadecuadas para un vuelo de esta índole.

LA ESCUELA NAVAL

Construcción de su nuevo edificio

La inclusión, en el proyecto de presupuesto de 1922 de una partida de pesos 500.000 destinada a estudios preliminares para la construcción del edificio de la Escuela Naval, hace creer que, al fin, se va a [illegible] el problema de dotar a aquel instituto de local propio y adecuado. Como se sabe, desde hace muchos años en todas las memorias de los ministros de Marina que se suceden en el gobierno, se ha venido diciendo al congreso que ese instituto no tiene un edificio como su importancia lo requiere y que es indispensable dárselo. Se ha llegado hasta a consignar en algunos presupuestos partidas determinadas para este objeto y hace más de 30 años se inició en el Diamante, sobre el río Paraná, la construcción de un gran edificio, obra en la que se trabajó cerca de un año para abandonarla más tarde después de haberse invertido sumas considerables, por haberse llegado a la conclusión de que el sitio no era apropiado para una escuela de esa naturaleza.

Las comisiones designadas para estudiar la mejor ubicación del edificio no han llegado tampoco a concordar una opinión definitiva a ese respecto. Así se ha discutido su emplazamiento en Martín García, a orillas del Río de la Plata entre Quilmes y Martínez, Río Santiago, La Plata, Mar del Plata y hasta el mismo Puerto Militar donde según el Estado original de las obras, hay reservadas 16 manzanas sobre el arsenal de la costa con el indicado propósito. Esta discusión sin embargo que ha retrasado la instalación, ya de obra [illegible] importancia [illegible] en [illegible] momento actual ya que en el personal de la armada existe el convencimiento de que la ubicación de la escuela debe ser en las proximidades de Buenos Aires teniendo en cuenta [illegible] en la capital, situación ideal, resultaría demasiado caro por la considerable extensión del terreno que se necesita.

Desde el año 1909, la escuela se encuentra instalada en un edificio que se construyó en el apostadero de Río Santiago destinado a alojamiento para oficiales, esta medida fué tomada porque después de haber funcionado sucesivamente en buques viejos y vetustos edificios del Estado, alquiló una propiedad particular en la calle Rivadavia que se vió obligada a abandonar a poco tiempo por una repentina y fuerte alza en el alquiler. Como es fácil imaginar las comodidades que ofrecía el nuevo local eran insuficientes pero se trataba de una solución de emergencia y de carácter provisional, aunque en este caso y como es común en nuestra administración [illegible] se transformó en permanente y la Escuela Naval sufre desde hace doce años las consecuencias de su actual deficiente ubicación.

Desde entonces se ha tratado de remediar este estado de cosas aumentando galpones, unos de cemento armado otros hechos con tablas viejas y planchas de hierro galvanizado, pertenecientes a los edificios de las antiguas dependencias de la armada, tales como los galpones de Martín García, los talleres navales del Tigre, etc.

A pesar de los esfuerzos realizados en ese sentido, cada año se presentan a la dirección de la escuela nuevos y complicados problemas a resolver, debido al aumento de los alumnos, cuyo número de 94 a que alcanzaba cuando se instaló en Río Santiago hoy llega a 227. Pero aun suponiendo que pudiera alojarse discretamente a los aspirantes, el espacio de que se dispone es insuficiente, no siendo posible desarrollar de un modo racional ningún programa de educación física, que es tan necesario en la carrera de las armas [illegible] de instrucción, por impedirlo las instalaciones y edificios del arsenal y los canales que rodean a la escuela por [illegible] lados.

La situación del apostadero es, por otra parte, la menos indicada para la escuela en distancia de la capital, con su cambio de tren y parte del viaje en lancha, hace que éste dure alrededor de dos horas, circunstancia que dificulta la asistencia de los profesores y hace necesario [illegible] las comunicaciones con el Ministerio de Marina.

Esta [illegible] de dudas [illegible] el país necesita de una marina [illegible] y bien organizada [illegible] tenerse sino con una [illegible] preparada [illegible] debe [illegible] en ese instituto [illegible] se nota una [illegible] por [illegible] naval, donde principalmente [illegible] falta de conocimiento [illegible] en que se [illegible] en [illegible] instalada sería un expo[illegible] tura que [illegible] nuestra juventud, [illegible] conocer la carrera [illegible] utilidad de adelanto [illegible] circunstancias que sugiere [illegible] fueren al que la sigue [illegible].

No [illegible] que pretender [illegible] que la Nación haga [illegible] gastar [illegible] millones [illegible] Naval, pero no [illegible] exagerado pedir que se haga un [illegible] país con un plan de [illegible] a desarrollarse en 4 [illegible] de no recargar los presupuestos [illegible] respondiendo de una [illegible] y esto es tanto más [illegible] se considera que el Colegio [illegible] como lo hemos informado [illegible] con los recursos necesarios [illegible] presupuesto de guerra para [illegible] instalación.

El Congreso está, [illegible] necesa[illegible] Poder Ejecutivo solicitó los [illegible] en el proyecto de ley de [illegible] sentado hace tres años [illegible] falta de completar la [illegible] que Sarmiento inició [illegible] construyendo la Escuela [illegible] a pesar de haber ya [illegible] ofrecidos a la armada [illegible].

El presupuesto [illegible] el año próximo [illegible] se incluye una par[illegible] pesos de pa[illegible] el edificio para la Escuela [illegible] 500.000 pesos. Entiende [illegible] está completo el proyecto [illegible] procedimiento [illegible] la ubicación de la [illegible] agregar un [illegible] Ejecutivo para [illegible] los terrenos respectivos.

Además con el fin de [illegible] presupuesto se podría [illegible] de pesos para [illegible] los 2.125.000 que [illegible] de los duodécimos [illegible] partida [illegible] de la Escuela Naval de los que [illegible] ha gas[illegible] nada.

EL VAPOR "DESEADO"

Su llegada a Liverpool

El accidente sufrido por el vapor "Deseado", del [illegible] no ha tenido, según [illegible] las graves consecuencias que se temían, pues un telegrama que [illegible] en la sección respectiva [illegible] que ayer llegó al puerto de Liverpool.

El barco había salido del puerto de La Plata el 23 de abril último e hizo escalas en los puertos de Brasil, San Vicente y Lisboa, de donde zarpó el 17 del corriente. Los [illegible] días que ha empleado en la travesía entre este último punto y el de destino, tocando en Vigo, indican una [illegible] que ha de haber sido producida por algún desperfecto en la máquina.

El representante de la Mala Real Inglesa señor Maclean [illegible] ayer informes por telégrafo a la dirección de la compañía y espera recibir hoy una respuesta.

Afortunadamente, el suceso no ha tenido importancia para los pasajeros, que han podido desembarcar en el puerto de destino.

ASOCIACION NACIONAL DE LECHERIA

RENOVACION DE LAS AUTORIDADES

Informe sobre la labor realizada

Se realizó ayer la asamblea general ordinaria de la Asociación Nacional de Lechería, con objeto de aprobar la memoria anual presentada por el comité ejecutivo y proceder a la renovación de las autoridades del mismo.

Abrió el acto el doctor Ramón J. Cárcano, quien en breves palabras reseñó la labor desarrollada por la comisión saliente y explicó el objeto de la convocatoria.

A continuación se procedió a dar lectura de la memoria, la cual contiene interesantes datos sobre las industrias cuyo fomento y mayor desarrollo en el país ha tomado a su cargo la Asociación Nacional de Lechería.

En la memoria se da cuenta de los certámenes patrocinados por la institución, que son, por su orden cronológico, los siguientes:

Exposición nacional de productos de granjas, con las secciones de lechería, carnes y productos animales y vegetales conservados por el frío artificial; Congreso internacional de la fiebre aftosa, que duró diez días, y en el cual estuvieron representados oficialmente 17 países americanos y europeos; Exposición de avicultura y apicultura y cunicultura; Bolsa nacional de lechería, la Exposición de productos de pesca; Gran carrera colombófila "La Argentina" realizada como complemento de la exposición de avicultura, y que por vez primera congregaba a todos los propietarios de palomares de mensajeras existentes en la capital federal, dando luego motivo a la formación de la Asociación Nacional de Colombofilia afiliada a la Asociación Argentina de Criadores de Aves, Conejos y Abejas, Exposición de bebidas simples y fermentadas, y, finalmente la Exposición de fruticultura y horticultura, que se clausuró el 30 de abril del corriente año. Además, fueron proyectadas la Exposición de productos de lechería, que se inaugurará el 8 de julio, la de aceites, [illegible] oleaginosas y [illegible] obtenidos de las industrias cervecera, [illegible] azucarera, pesquera, de carnes, del alcohol, glucosa, etc., que sirven para la alimentación del ganado, que se iniciará el 15 de agosto, la de productos e implementos destinados a combatir las plagas de las plantas y de los animales que se realizará en octubre, y en [illegible] de floricultura, frutas y hortalizas tempranas, a efectuarse en noviembre.

Se ocupa, luego, la memoria, del congreso internacional de la fiebre aftosa, el primer congreso internacional realizado sobre la materia, el cual promovió interesantes discusiones que han [illegible] la lucha contra la enfermedad y han demostrado que ella puede ser combatida eficazmente con el [illegible] simultáneo de la sueroterapia [illegible] los nuevos procedimientos de [illegible].

Asimismo, la memoria trae datos de interés sobre las diferentes ramas de la industria, [illegible] conservación y mejoramiento [illegible] ganado lechero, higienización de la leche; elaboración de crema, [illegible], queso y demás productos y subproductos de lechería, así como [illegible] comercio [illegible] enseñanza y legislación [illegible].

Terminada la lectura de la memoria y aprobada [illegible] se procedió a la renovación de [illegible] para cuyos cargos [illegible] electas las siguientes personas:

Presidente, Rufino [illegible]; vicepresidente, señores [illegible] Rocca, Ramón J. Cárcano, [illegible] Ceriotti, Leopoldo Duprat, Marcelino Herrera Vegas [illegible] José Tomás Sojo; secretario general Santiago Lascurat; secretario de actas, [illegible]; tesorero, Federico [illegible]; vocales, [illegible] Álvarez, [illegible] Veronazzo, Luis Berrés, R. Bidart, P. Borthaburu, Adolfo de Bruyn, A. Drosal, E. T. Lacerda, J. J. O'Connor, F. Sauze, E. O. Siccardi y Antonio E. Terrarossa.

La asamblea designó por unanimidad presidente honorario de la asociación al doctor Emilio Frers, en atención a los importantes servicios que ha prestado al desarrollo de la industria lechera nacional.

CENTRO GUERREROS DEL PARAGUAY

Próxima asamblea

La Comisión Guerreros del Paraguay resolvió, en su última sesión, llamar a una asamblea extraordinaria con objeto de someter a su tercera parte [illegible] actual de la comisión directiva [illegible] aquella, es otra [illegible] que se realizará [illegible] se regalan [illegible] número [illegible] que se [illegible] la comisión [illegible] que [illegible] por palabras renovables [illegible] anos.

[illegible] se rememorará mañana [illegible] Paraguay, con un [illegible] cuartel [illegible] que será [illegible] de la calle Salta [illegible].

[illegible] invitados especialmente [illegible] militares de las legaciones [illegible] y del Uruguay, así como [illegible] personas del interior del país [illegible] al centro.

EL CONFLICTO TEATRAL

SOBRE SU PROBABLE ARREGLO

REAPERTURA DE SALAS

Diversas informaciones

El conflicto que ha agitado a la gente de teatro, autores, actores y obreros y que ha entrado con los sucesos de que informamos en estos últimos días al período, previsto desde el principio, de los incidentes callejeros y de la agresión personal, revela la crisis fundamental en la cultura de nuestro mundo artístico y un apasionamiento por todo concepto digno de notarse.

No vamos a considerar los orígenes de este problema, son las manifestaciones diversas a que está dando lugar ese asunto, las que impiden [illegible] siquiera sea para [illegible] a las autoridades del orden [illegible] cumplimiento de sus deberes [illegible] los abusos que ha [illegible] conflicto cometen contra [illegible] el espectáculo que no tiene [illegible] interés que defender en esas [illegible] en el espectáculo [illegible] conforme a sus gustos.

Los intereses de los autores, actores [illegible], son, desde luego, muy respetables, pero ninguno de ellos tiene el derecho de discutir su causa en la calle mediante la amenaza contra el público como mejor argumento de persuasión en su favor. Sus rivalidades o sus divergencias están muy lejos de ser discutidas en una asamblea de donde saldrá una unión más perfecta o un distanciamiento [illegible] que a pueblo no le interesan ni le afectan y resulta extraordinario este desconocimiento que se le haga objeto permanente a él gracias al cual viven y todavía los estimula con su aplauso, de su agresión y de su incultura.

Los hechos ocurridos el jueves, en las puertas de varios teatros y repetidos en vísperas en otros, restan a este movimiento toda la tolerancia con que venía siendo mirado y lo transforma en un ingrato incidente de desorden público de los incluídos entre las contravenciones policiales. A esta repartición corresponde impedir que se repitan.

Está en el interés de todos, evitar que estos espectáculos de desorden asuman mayores proporciones y violencia. Llamamos la atención de todas las partes en conflicto, sobre la responsabilidad moral de estos excesos, pues no siendo posible establecerla en forma precisa ni individual la comparten por igual autores, actores y obreros, como una consecuencia de la divergencia originaria entre los primeros.

Los hechos llegan a un momento en que es necesario llamar a todos los elementos que actúan en el teatro a la reflexión, a la concordia y a la unión. Nadie gana nada en este conflicto y el que resulte triunfador, si es que puede haber triunfo, se habrá perjudicado, de cualquier manera en sus intereses y en su prestigio. Depónganse pues los enconos, y en favor de la armonía que debe crear la identidad de actividades, de propósitos y de aspiraciones, ponga cada uno un poco de tolerancia para suavizar las asperezas, concordar las ideas y hacer efectiva la realidad largamente ambicionada, de nuestro teatro nacional, engrandeciéndolo sobre la base de valores sanos, vigorosos y propios.

Sin mayores variantes continuó ayer el pleito teatral.

Concurrieron nuevamente al departamento de policía las delegaciones de la Sociedad Argentina de Autores y del Círculo de Autores de Teatro y volvieron a conversar con el comisario de órdenes, doctor Denovi, y el jefe de la división de investigaciones, señor Laguarda.

Como en los días anteriores, se expusieron varias proposiciones de solución del conflicto, que fueron discutidas ampliamente, pero sin llegar a nada concreto.

Por fin se resolvió que hoy a las 24 se reunirían nuevamente los delegados en el departamento de policía. Los representantes del Círculo Argentino de Autores darán a conocer en esta reunión lo resuelto por las autoridades del mismo, ante las proposiciones de arreglo.

Una nueva compañía de elementos no federados se agregará mañana a las que trabajan en la actualidad: la de Florencio Parravicini, en el teatro Argentino. Este primer actor acaba de reorganizar su conjunto con algunos elementos desligados de la Federación de Gentes de Teatro, y otros que integraban la compañía antes del conflicto. Reaparecerán, pues, conjuntamente con el popular artista, la primera actriz Lea Conti, las actrices Livia Zapata, Araceli D'Aponte, Carmen Castex, Mercedes Planas, Rosa Sociano, Emma Gramática, y los actores Antonio Podestá, Augusto Zama y Pedro Giudiconi.

Según nos comunicó esta madrugada la secretaría de la Federación de Gentes de Teatro las compañías de elementos federados trabajaron ayer en diversas salas obteniendo las entradas siguientes:

En el teatro Español de Lomas de Zamora, 1.090 pesos; en el teatro Argentino, de La Plata, 1.200 pesos; en el Roma, de Avellaneda, 1[illegible] pesos; en la sección vespertina especial efectuada en el teatro Nacional, 1.400 pesos y en idéntico espectáculo realizado en el teatro Victoria, 1.090 pesos.

LIGA PATRIOTICA ARGENTINA

EL CONGRESO DE TRABAJADORES

LABOR DE LAS COMISIONES

Todas las comisiones internas del congreso de trabajadores de la Liga Patriótica se reunieron ayer y estudiaron muchos puntos, algunos de ellos de vital importancia. Atendiendo a la oportunidad y lo bien fundados que están algunos de esos proyectos, las comisiones han resuelto pedir al congreso que los sancione aprobándolos en la sesión plena de clausura que se efectuará mañana a las 15.

Entre las comisiones [illegible] ayer citaremos la de asuntos jurídicos que tiene a su cargo todo lo relativo a contratos, seguros, asociaciones y ocupación del indio, la de asuntos económicos que estudia lo relativo a trabajo agrícola, salarios, cooperativas, la de asuntos constitucionales los relativos a servicios públicos, la de asuntos sociales que tiene a su cargo los conflictos y tribunales, la de asuntos de higiene, encargada de las cuestiones relacionadas con la duración del trabajo, descanso, barrios obreros, y la de asuntos administrativos, a la cual concierne todo lo referente a censos y ministerio del trabajo.

Los trabajos cuya sanción se pedirá a la sesión plena de clausura y que por su importancia han merecido esta distinción, hasta hoy son los siguientes:

Asociaciones, carácter jurídico de las mismas, reconocimiento de ellas por el Estado, su funcionamiento legal, tribunales encargados de dirimir los conflictos entre asociaciones patronales y asociaciones obreras, condiciones que deben reunir dichas asociaciones para otorgárseles personería jurídica, motivos y causas por las cuales les será retirada, reglamentación del trabajo ganadero y agrícola, lo relacionado con la vivienda, higienización, baños, alimentación, servicios médicos, sueldo de los trabajadores, ley de accidentes del trabajo.

Hoy continuarán funcionando las comisiones para tener despachadas las cuestiones [illegible].

En la secretaría general de la Liga Patriótica Argentina se ha recibido un telegrama del presidente de la brigada de Gualeguaychú, señor Sixto Vela, en el cual da cuenta de la imponente demostración de duelo realizada con motivo del entierro del abatido de [illegible] brigadista don Hilario Rodríguez, [illegible] en la tragedia sangrienta del [illegible] mayo.

El presidente de la Liga contestó al señor Vela anunciándole que se le remitirá la placa conmemorativa que la Liga [illegible] ha dispuesto se coloque en el sepulcro de don Hilario Rodríguez, que ha [illegible] que todas las brigadas de la República enarbolen la bandera a media asta en señal de duelo [illegible] nombre de la víctima sea inscripto en el [illegible] de reuniones de la Liga [illegible] dedicado al recuerdo del ciudadano ejemplar.

NOTICIAS VARIAS

Círculo Unión Rumana

[illegible] en la Argentina se [illegible] la fiesta organizada por el Círculo Unión Rumana, en conmemoración del 40º aniversario de la independencia de Rumania. Asistió a la [illegible] el Intendente Municipal, señor José Luis Cantilo, acompañado por sus secretarios y las más distinguidas personalidades de la colectividad [illegible] residente en nuestro país.

El señor [illegible] Goldenberg que pronunció [illegible] discurso alusivo al acto que se [illegible], fué muy aplaudido.

Asociación pro derechos de la mujer

La presidenta de la Asociación pro derechos de la mujer, doctora Elvira Rawson de Dellepiane partirá hoy con destino a Rosario, especialmente invitada por el director y fundador de la casa del Niño, doctor Pablo Rueda, a fin de asistir a la inauguración de ese instituto y hacer uso de la palabra en la ceremonia que se realiza con ese objeto.

En memoria de la condesa Pardo Bazán

Mañana a las 11, se realizará en la basílica de San Francisco, el funeral que esa comunidad ha resuelto celebrar en sufragio del alma de la escritora condesa Emilia Pardo Bazán.

La [illegible] será rezado, oficiando el guardián de la basílica, reverendo Costa [illegible] durante la misa se ejecutará un programa de música sagrada.

Asistirán el embajador de España, marqués de Amposta, el cónsul del mismo país, representaciones de las autoridades nacionales, de las congregaciones establecidas en la basílica y de las asociaciones españolas especialmente invitadas.

La entrada a la basílica será libre, para los fieles en general.

Homenaje a un escritor

Bajo los auspicios de la revista "Nosotros", en el restaurant, Corrientes 415, hoy a las 20, se realizará una comida en honor del señor Carlos Alberto Leumann, autor de la novela titulada "Adriana Zumarán", que además de los juicios favorables de la crítica, ha alcanzado a tener varias ediciones en pocos meses.

Centenario del General Mitre

La junta ejecutiva del centenario del general Mitre recibió la nómina de personas, establecimientos industriales y asociaciones diversas que han donado sumas de dinero para costear los gastos que originen los homenajes a realizarse.

El monto de lo recaudado hasta ahora asciende a la cantidad de pesos 60.100.

Concurso fotográfico

En la Asociación Cristiana de Jóvenes, fué inaugurada ayer la exposición de los trabajos presentados al tercer concurso fotográfico organizado por la institución.

Son muchas las fotografías presentadas por los asociados, y entre ellas figuran algunas de positivo mérito artístico.

Semana universitaria de Leipzig

La junta designada por el senado universitario de Leipzig para organizar el ciclo de conferencias científicas que, bajo la denominación de "semana universitaria", se realizará en esa ciudad alemana del 22 al 29 del mes próximo, ha dirigido una circular a las universidades y centros culturales de diversos países europeos y americanos, invitándolos para enviar delegaciones.

EL DIA SOCIAL

BIBLIOTECA DEL CONSEJO NACIONAL DE MUJERES — Ante una concurrencia numerosa y selecta se realizó ayer por la tarde, en el local de la Biblioteca del Consejo Nacional de Mujeres, la XVII tarde recreativa, dedicada a las obreras.

El programa se cumplió en todas sus partes, mereciendo los intérpretes calurosos aplausos de los presentes. Terminada la fiesta, las obreras fueron obsequiadas con masas y caramelos por las damas de la comisión directiva, que tuvieron, además, a su cargo la tarea de atender a la concurrencia.

Hoy a las 17 se realizará en la Biblioteca la reunión literaria organizada por la "Université des Arts", con el siguiente programa:

"Alfred de Vigny", conferencia por el señor C. Doynel, audición de poemas, dos escenas de "Chatterton" por las señoritas M. Duchaine y M. E. Larrondé, alumnas de la "Université des Arts" de la Biblioteca del Consejo Nacional de Mujeres. Detalle de los poemas:

"Le Cor", por la señorita J. Bicquard, "La Neige" por la señorita M. T. Serra, "La Mort du Loup", por la señorita H. Candegabe, "La Maison du Berger", por el conferenciante, "Les Bouteilles à la mer", por la señorita A. Casares, y lectura de algunos fragmentos por la señora A. C. de Cestler.

CAJA DOTAL PARA OBRERAS — Se realizó ayer en el cementerio del Oeste la inauguración del panteón para las asociadas de la Caja Dotal para obreras, ceremonia en la que actuó el sacerdote Segismundo Masferrer.

Momentos antes se efectuó la bendición e inauguración del oratorio San Ambrosio, en la calle Escalada 2261, anexo al Centro II de la Caja Dotal para obreras y ofició una solemne misa el sacerdote Masferrer. Esta obra, que ha sido donada por la presidenta de la institución, señora Adelia María Harilaos de Olmos será utilizada para dar instrucción moral y religiosa a los niños hijos de obreros en su mayoría que habitan en los alrededores del citado oratorio.

A esta fiesta asistieron, además de las damas que forman la comisión, muchísimos niños que fueron obsequiados por la señora de Olmos con golosinas.

DIPLOMATICAS — Esta noche el ministro del Perú, doctor [illegible] de Toledo y su señora Francisca de Gainza Cerqueira, ofrecerán una comida en su residencia en honor del Ministro de Relaciones Exteriores doctor Honorio Pueyrredón, y su señora Julieta Meyans.

A esta comida asistirán los siguientes comensales:

Ministro de Francia y la señora de Clausse, encargado de negocios de Bélgica conde Roberto van der Straten Ponthoz y su señora Enriqueta Devoto, el intendente municipal señor José Luis Cantilo y su señora Josefina Achával, señorita María Eugenia de Toledo, el introductor de embajadores interino, señor José A. Caballero y su señora Nélida Cabrera Bernet, el segundo secretario de la legación del Brasil, señor Salgado dos Santos.

El jueves próximo, el ministro de la Gran Bretaña, señor James W[illegible] R. Ronald Mac Leay y su señora, ofrecerán una comida en obsequio de un grupo de personas de su amistad.

Procedente de Mendoza llegará hoy a ésta el segundo secretario de la embajada de España señor Enrique C. de Amezúa.

ENRIQUE FOX — El unánime sentimiento de pesar provocado en los círculos mundanos y comerciales por el fallecimiento del señor Enrique Fox se puso de manifiesto en el acto de la inhumación de sus restos, realizada ayer en el cementerio del Norte.

Todo lo que tiene nuestra sociedad de más representativo asistió al sepelio y los deudos del extinto recibieron muchas pruebas de afecto.

DEMOSTRACIONES — Con motivo de su próximo viaje a Europa el doctor Raúl Ferrari será obsequiado mañana por sus amigos con una comida que se realizará en el "Restaurant" Ferrari.

BENEFICIOS — Esta tarde se realizará en el Grand Splendid Theatre el primer espectáculo de la serie que en beneficio de la población pobre de Cachi, de Cachi se ha organizado la comisión que preside la señora María Augusta Estrada de Lezica Alvear.

El anuncio de la exhibición de los autocromos con acompañamiento de piano por el pianista M. Dumesnil, que ejecutará trozos selectos de Albéniz y Granados mientras el público admira las reproducciones de vistas de España, ha despertado en nuestra sociedad un interés muy grande.

Esta noche, en el Capitol Theatre se realizará una función en beneficio de los pobres de la parroquia de la Concepción. La comisión organizadora es la mejor garantía para el buen éxito de esta fiesta que promete ser brillante.

Mañana se realizará la primera función de la serie organizada por la comisión de señoras del Patronato Español, en beneficio de la obra que sostiene. La compañía Vilches, que actúa en el teatro Nuevo, pondrá en escena la obra de Pierre Frondaie, "La casa cerrada".

PASEOS — El Sr. Pedro Palacios y su señora, Angélica Palacios, invitaron ayer a un grupo de sus amistades a realizar un paseo en yate hasta La Colonia.

ENLACES — En la mayor intimidad y en casa de la familia de la novia, será consagrado hoy el enlace de la señorita Sara López con el señor Santiago L. Tiscornia.

Noticias recibidas de Francia comunican que ayer fué bendecido en Niza el enlace de la señorita Angela Stoessel con el ingeniero argentino Joaquín Hurtado.

En la más completa intimidad fué consagrado ayer el enlace de la señora Sofía Girado viuda de Torrado, con el señor Arturo Arzeno.

DESDE FLORES — El miércoles próximo se realizará en los salones del Club de Flores un gran baile, al que han sido invitadas las familias de todos los miembros de la institución. Esta fiesta, que promete ser brillante, ha despertado mucho interés.

CAMBIOS DE RESIDENCIA — Llegadas: Regresaron de Vicente López el señor Amancio N. Williams y su señora, Irene Camusso, y el señor Amílcar P. Martínez, su señora, Elena Eloísa Williams, y sus hijos.

VIAJEROS — Llegadas: Después de una prolongada ausencia regresó de su viaje por Europa y Estados Unidos el señor Carlos Venzano.

ENFERMOS — Se acentúa la mejoría iniciada en el estado del vicealmirante Juan Pablo Sáenz Valiente.

—Sigue mejor la señora Adela Calzado de Gómez.

—Restablecida la señorita Carmen de Bary.

NECROLOGIA — Por el eterno descanso del alma del señor Martín Miguel Güemes se oficiará un solemne funeral hoy a las 11, en la iglesia de San Nicolás de Bari.

—Por el eterno descanso del alma de la señora Laura Bustillo de Luque se oficiarán misas en la basílica de Nuestra Señora del Socorro, mañana a las 11.

NOTICIAS DE POLICIA

UN HOMICIDIO OCURRIDO EN 1918

Detención del autor

El 11 de julio de 1918, en el interior de la habitación que ocupaba en la casa de inquilinato calle Wenceslao Villafañe 1168, el sujeto de pésimos antecedentes policiales David Horacio Gray o Garay o Rey (a) el negro Gray, al regresar de sus ocupaciones para almorzar tuvo una acalorada discusión por celos con su esposa Ana Parodi, argentina, de 15 años.

Con el propósito de poner término a la discordia suscitada, intervino en la cuestión un hermano de Ana, domiciliado en la misma finca, el cual fué violentamente expulsado de la pieza por Gray. Una vez que los cónyuges quedaron solos en la habitación, Gray volvió a reanudar la disputa hasta que, por último, se armó de un cuchillo de grandes dimensiones y atacó a Ana, infiriéndole varias heridas en el cuerpo, que determinaron su muerte casi instantáneamente.

Cometido el cobarde atentado, Gray salió apresuradamente al patio y dijo a los vecinos que iba en busca de un médico para que atendiera a su esposa, desapareciendo.

Varios empleados de la sección seguridad personal de la división de investigaciones, bajo las órdenes del comisario Eduardo I. Santiago, trabajaron activamente a fin de obtener la captura del criminal. Después de casi tres años, durante los cuales no se abandonó el asunto, ayer por la mañana se consiguió dar con el paradero de Gray, quien se refugiaba en una casa de la calle Carlota Domínico 457 (Avellaneda).

El nombrado Gray fué llevado bajo segura custodia al departamento central de policía, en uno de cuyos pabellones fué alojado en calidad de incomunicado. Se dió aviso de esta diligencia al juez de instrucción que en la fecha en que se produjo el crimen tomó la intervención correspondiente.

ACCIDENTES DEL TRAFICO

Niño muerto por un automóvil

Ayer a mediodía, en la calle Rivadavia, frente a la casa señalada con el número 3132, ocurrió un sensible accidente de tráfico que costó la vida a un niño.

Un automóvil de alquiler manejado por el "chauffeur" Jesús González, que circulaba a regular velocidad por la citada arteria en dirección al Oeste, atropelló al niño Gregorio Fernández, argentino, de 7 años de edad, en circunstancias en que éste atravesaba distraído la calzada.

La criatura fué arrastrada un largo trecho por el vehículo cuyas ruedas le pasaron por encima del cuerpo, ocasionándole heridas de suma gravedad que le causaron la muerte momentos más tarde. El agente de la comisaría 8ª [illegible] procedió a la detención del conductor González.

Por disposición del juez de instrucción, doctor Escalante Echagüe, el cadáver fué llevado a la Morgue, donde los médicos de los tribunales deberán practicarle la autopsia.

JOVEN MUERTO POR UN TREN

Ayer a las 17.30, al entrar un tren de pasajeros en la estación General Urquiza, del ferrocarril Central Argentino, el joven Eugenio Vega, que viajaba en la plataforma delantera del segundo vagón, sin esperar a que el convoy detuviera la marcha, descendió apresuradamente. Como perdiera el equilibrio, Vega cayó sobre las rieles, las ruedas pasaron sobre su cuerpo y le produjeron heridas internas de gravedad.

Por intermedio de la Asistencia Pública, la víctima fué llevada con toda urgencia al hospital Pirovano, falleciendo mientras los médicos de servicio le practicaban la primera cura. El extinto era español, de 18 años de edad, [illegible] de comercio, y se domiciliaba en la casa Gaona [illegible] Paz 1625.

Hasta el momento es [illegible] del suceso [illegible] la policía de la sección 29ª [illegible] procedió a [illegible].

Atentados contra la propiedad

Pedro Ferrari denunció ayer en la comisaría 2ª que de su domicilio sito en la calle Vera [illegible] autores ignorados le hurtaron [illegible] 1.000 pesos.

Desorden en un café

En el café establecido en la calle [illegible] se produjo ayer por la madrugada un gran desorden entre varios individuos que [illegible] alcohol. Al intervenir el vigilante Domingo A. Spinoli los revoltosos, entre los cuales se encontraban Blas Granatto y Roberto Rozas, se armaron de sillas y mesas y la emprendieron a golpes con el representante de la autoridad.

A fin de intimidar a sus atacantes el agente Spinoli desenfundó el revólver y descerrajó cuatro tiros al aire, provocando tal actitud el desbande de los agresores a excepción de Granatto y Rozas, quienes fueron detenidos por otros vigilantes que acudieron en ayuda de Spinoli. Este que como consecuencia de la agresión resultó con heridas leves en la pierna y en la mano, [illegible] Fernández.

Vuelco de un "sidecar"

Por la calle [illegible] Norte marchaba anoche a regular velocidad un "sidecar" manejado por Alberto Salizzo, a quien acompañaban en la canastilla sus amigos Luis A. Boggi y Manuel Fuertes. Al llegar a la esquina de Gallo, la rueda delantera [illegible] se [illegible] en la curva del riel del tranvía, provocando el vuelco del "side car". Sus ocupantes fueron despedidos contra el pavimento, a consecuencia de lo cual Salizzo y Fuertes resultaron con heridas en la cabeza, y Boggi con la fractura del brazo derecho a la altura del codo. Los heridos se asistieron en el hospital Ramos Mejía con intervención de la policía de la sección 10ª.

Riñas y heridos

Anoche en la calle Independencia entre las de Treinta y Tres y Quintino Bocayuva, el transeunte Luis Rosso, italiano de 36 años de edad, casado, peón, fué de improviso atacado por varios individuos, uno de los cuales con un cuchillo le infirió un puntazo en el costado izquierdo. En seguida de producirse el atentado, los malhechores emprendieron la fuga sin que hayan sido detenidos aún no obstante las diligencias practicadas por la policía de la sección 10ª.

ARTE Y TEATRO

Colón — Según hemos anunciado allanados ya todos los inconvenientes que han demorado la inauguración de la temporada, esta noche se efectuará la apertura del teatro municipal interpretándose "Manon", de Massenet.

En esta obra, reaparecerán Ninon Vallin y Armand Crabbé, presentándose el tenor Borgioli [illegible] bajo Contini.

Para la función de gala del miércoles se anuncia "El barbero de Sevilla", cantado por María Barrientos, Borgioli, Galeffi, Melnik y Azzolini.

Coliseo — Esta noche se estrenará la opereta "Amor de nieve", de Benatzky.

Mayo — La compañía que actúa en este teatro puso en escena anoche por primera vez en la temporada ...

PROVINCIAS Y TERRITORIOS NACIONALES

CORDOBA

FACULTAD DE INGENIERIA

Varias resoluciones

Córdoba, mayo 22. — En la sesión que realizó el consejo directivo de la Facultad de Ingeniería, se acordó destinar una partida de 500 pesos a la Federación Universitaria Argentina, para la organización del segundo congreso universitario, que debe reunirse en Santa Fe, de acuerdo con lo resuelto por el primer congreso celebrado en esta ciudad el año 1918.

Además, se resolvió invitar a las demás facultades de esa universidad a asociarse a esta iniciativa.

También se resolvió aprobar la ordenanza por la cual se suprime del plan de estudios de la facultad la carrera de ingeniero geógrafo, [illegible] do que en lo sucesivo no podrá [illegible] darse dicho título.

Por la misma ordenanza [illegible] nuevas cátedras de complementos [illegible] topografía y arquitectura.

El rector de la Universidad

Córdoba, mayo 22. — Se [illegible] cargo interinamente del rectorado [illegible] la Universidad, el doctor [illegible] Brandán, por haberse ausentado [illegible] titular a esa capital.

Descarrilamiento de un tren de cargas

Córdoba, mayo 22. — A [illegible] la estación La Cumbre [illegible] ferrocarril Central [illegible] descarriló un tren de carga [illegible] daron destruídos [illegible]

No hubo desgracias personales.

Candidatos a concejales

Río Cuarto, mayo [illegible] Municipal Independiente [illegible] Comunal se reunió [illegible] local de la Sociedad Patricia [illegible] una asamblea, a la que asistieron [illegible] electores, se proclamaron candidatos a concejales a los señores Pena, [illegible] Castellanos, Carlos P. [illegible] y José Ramón Achával.

Un viaje en bicicleta

Córdoba, mayo 22. — Ha llegado a ésta el señor Silvio Luis [illegible], que se propone realizar un viaje en bicicleta desde esa capital hasta [illegible]

En la Facultad de Derecho

Córdoba, mayo [illegible] [illegible]

TUCUMAN

PARTIDO RADICAL

Tucumán, mayo [illegible] [illegible] Agustín López, Félix Aldrete [illegible] [illegible] a la República.

Votos de [illegible] casos, que fueron [illegible] los doctores [illegible] general Martínez.

LA SEMANA ATLETICA

Tucumán, mayo [illegible] Después de servirse una copa de champagne [illegible] casa de gobierno [illegible] tino, doctor [illegible] Gimnasio 24 de Septiembre, donde se jugaba ante una crecida concurrencia el partido de "football" entre el equipo uruguayo y la Liga Tucumana, partido que forma parte del programa de la semana atlética organizada bajo el patrocinio del Tiro Suizo.

El público aplaudió con entusiasmo durante el partido. Resultó empatado uno a uno.

Precedieron al partido de "foot ball", pruebas de carreras de 100 y 800 metros, con numerosos inscriptos. Por la mañana hubo pruebas de atletismo para menores con ejercicios de arrojar la bala, la jabalina, saltos, etc., los que resultaron muy lucidos.

Demostración a un ex juez

Tucumán, mayo 22. — Se efectuó el banquete dado por abogados y procuradores al ex juez doctor [illegible]

CORRIENTES

EN EL CONSEJO DE EDUCACION

Las denuncias de la prensa

Corrientes, mayo 22. — Con motivo de las denuncias formuladas sobre manejos incorrectos de fondos en el consejo de educación, [illegible] pasada por un diario local [illegible] situación designó una comisión investigadora de dos consejeros [illegible] del informe de esa comisión [illegible] entre otras cosas [illegible] gano radical lo siguiente:

"La investigación [illegible] el consejo de educación [illegible] ruidoso asunto sobre los manejos de fondos públicos ha resultado [illegible] dadera burla.

Los señores vocales designados [illegible] el efecto se han concretado [illegible] a escuchar a los implicados [illegible] de las irregularidades [illegible] tiempo venimos denunciando [illegible] nión pública.

En la forma como se ha encarado la investigación resultará [illegible] te dijimos al iniciar nuestra [illegible] Es que se necesita tiempo [illegible] y sobre todo [illegible] para hallar la llave [illegible] lleno de trampas [illegible] consejo.

Con la sanción de la comisión investigadora en el consejo [illegible] acusados, no sólo se [illegible] pública que esperaba [illegible] hiciera la luz [illegible] bueno a una serie de [illegible] con lo que se [illegible] del escamoteo en [illegible]

TRANVÍAS ELÉCTRICOS EN PARANÁ

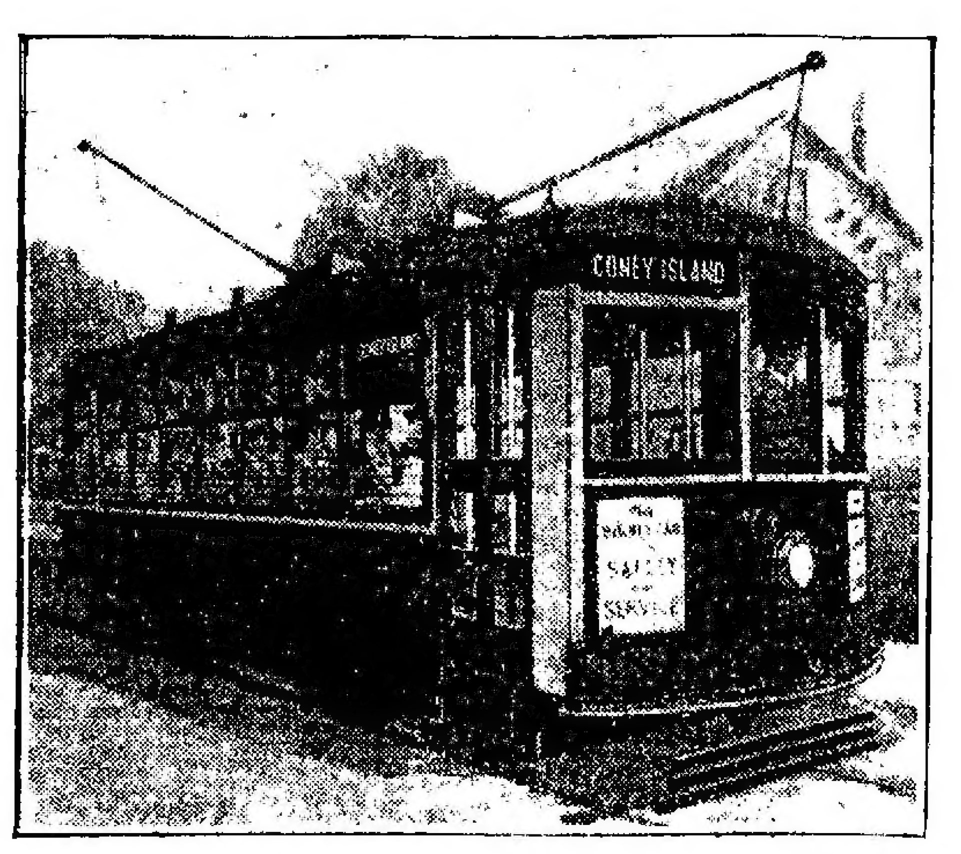

UNO DE LOS COCHES PUESTOS EN TRAFICO

Plataforma delantera

[illegible]

Jockey Club

Corrientes, [illegible]

Diversos nombramientos

Corrientes, mayo [illegible] [illegible]

Viajero

Corrientes, [illegible]

Asociación de Maestros

Corrientes, [illegible]

MENDOZA

Ecos de la muerte del diputado Quetier

Mendoza, mayo [illegible] [illegible] hecho. Asist[illegible]

Demostración a un jefe de correos

Mendoza, mayo [illegible] [illegible]

En la cárcel penitenciaria

Mendoza, [illegible]

ENTRE RIOS

LOS PROXIMOS COMICIOS

Gualeguay, [illegible]

Traslación de un jefe militar

Gualeguay, [illegible]

Comprobación profesional. — Enferma

Gualeguay, [illegible]

JUJUY

Viajeros

Jujuy, [illegible]

Defensa antipalúdica

Jujuy, [illegible]

Necrología

Jujuy, [illegible]

tual, la pieza cómica [illegible] "¡Qué viene mi marido!"

San Martín. Esta [illegible] segunda sección, la compañía [illegible] Simari-Franco estrenará el sainete en un acto titulado "Al que no [illegible] gón es al ñudo que lo [illegible] nal de los señores [illegible] Acassuso y Jorge Dawton.

Asociación Filarmónica Argentina. Pasado mañana, en homenaje [illegible] fiesta patria, se realizará un concierto popular gratuito [illegible] gusteo, que comenzará a las 15.30.

Los señores L. [illegible] A. San Martín y [illegible] ejecutarán un programa dedicado a Beethoven [illegible] números 4 y [illegible] mero 1.

Conciertos Backhaus. [illegible] 17.15 en el Coliseo [illegible] quinto [illegible] siguiente programa:

Overtura de la Cantata No. 28, arreglo de Saint-Saëns [illegible] re mayor [illegible] Bach. Fantasía [illegible] Schumann [illegible] rée de Vienne [illegible] cha militar [illegible] Schubert.

Conciertos de Vecsey. [illegible] de la ópera [illegible] Ferenc de Vecsey [illegible] 17.15 el segundo [illegible] audición es el siguiente:

Primera parte: [illegible] y piano op. 93 [illegible] largo, allegro con spirito [illegible] rata para violín [illegible] Intermedio fantasque [illegible] animé [illegible] Debussy.

Segunda parte: [illegible] Gluck. Preludio y Allegro [illegible] Kreisler. Campanella, N. Paganini.

Teatro municipal Labardén. En las barrancas de Belgrano se realizó ayer por la tarde la [illegible] función del conjunto infantil del teatro municipal Labardén.

Los diferentes números del programa fueron interpretados discretamente y merecieron los aplausos de la numerosa concurrencia que presenció la fiesta.

INSTRUCCION PUBLICA

[illegible]

Escuela General [illegible]

Sociedad Mariano Moreno. [illegible] allegar fondos para proveer [illegible] de guardapolvos y útiles a los niños que concurren a la escuela número [illegible] del consejo escolar 14, se ha realizado en el local del cinematógrafo de la calle Federico Lacroze y Cabildo una fiesta organizada por la sociedad Mariano Moreno [illegible] del establecimiento.

Asociación de Alumnas de la escuela normal número 10. Hoy a las [illegible] en el local de la sucursal de LA PRENSA en Belgrano, calle Cabildo 2218, las alumnas y delegadas de la escuela normal número 10 efectuarán una asamblea, convocadas por la comisión directiva de la

BIBLIOGRAFIA

LOS RESTOS DE DON CRISTOBAL COLON ¿DONDE REPOSAN?

[illegible] sostiene la documentada la creencia de que el descubridor de América reposa en Santo Domingo y no en la catedral habanera, como se sostenía hasta entonces.

PROVINCIA DE BUENOS AIRES--INFORMACION GENERAL

EL NUEVO GOBIERNO BONAERENSE

La asamblea legislativa de hoy

DESIGNACION DE MINISTROS

La jefatura de policía

Ayer, día feriado, se registró en los círculos políticos [illegible] actividad importante [illegible] difusión de la noticia de que [illegible] ejercicio [illegible] al Senado un mensaje, solicitando acuerdo para designar ministros a los señores [illegible] [illegible]

LA ASAMBLEA [illegible]

[illegible]

Concejo deliberante de Villarino. — Instalación de una fábrica de energía eléctrica

Médanos (Villarino), mayo 22. — La comisión de obras públicas del concejo deliberante estudia un proyecto referente a la instalación de una fábrica de energía eléctrica para dotar a esta localidad de alumbrado público y particular.

El alumbrado público en Coronel Vidal. — Inexplicable actitud de la empresa

[illegible]

La comisión pro autonomía de Lanús. — Su próxima reunión

[illegible]

Comisión de Salto [illegible]

[illegible]

Reparación de [illegible] iglesia parroquial

[illegible]

Juzgado de paz de Pilar

[illegible]

El alumbrado público de [illegible]

[illegible]

COMBEAMI [illegible]

[illegible]

PRESUPUESTO ADMINISTRATIVO

[illegible]

EN LOS MUNICIPIOS

LA SITUACION COMUNAL DE AVELLANEDA

[illegible]

Incomunicación de Villa Diamante

[illegible]

Secretaría del consejo escolar de Morón. — Audición de órgano en la iglesia parroquial

Morón, mayo [illegible] Ha sido designado [illegible] señorita María [illegible] atención de la municipal [illegible]

El cura párroco señor Pablo [illegible] Barbón, ha invitado a un número de familias, autoridades y diversas instituciones, a la inauguración del nuevo órgano de la iglesia, acto que se efectuará el día [illegible] de las 16, con un concierto [illegible] de la señorita María Magdalena [illegible] y del maestro [illegible]

EDUCACION

Inspección escolar en Tres Arroyos

[illegible]

Fomento de la escuela de Villa Sar[illegible]

[illegible]

Los cantores en el consejo escolar de [illegible] de Quilmes

[illegible]

VARIAS NOTICIAS

Homenaje a [illegible] Rabadán

[illegible]

Lawn Club [illegible] Conferencia

[illegible]

Resumen semanal del mercado [illegible] Bahía Blanca

[illegible]

Fiesta en beneficio de los familias de Santa Fe[illegible]

[illegible] meses faltan [illegible] mente a las familias damnificadas por un reciente [illegible] de que se ocupó LA PRENSA oportunamente.

Se resolvió realizar en beneficio de ellas una fiesta, y a ese efecto se designó una comisión de vecinos que se encargará de la organización de ésta. Esta comisión actuará de acuerdo con la constituída con el mismo propósito en el vecino pueblo de San [illegible]

Ecos de un accidente desgraciado en Passo. Acción de la Liga Patriótica Argentina

Passo (Pehuajó), mayo 22. — La brigada local de la Liga Patriótica Argentina ha iniciado una suscripción [illegible] en favor de las familias de los cinco obreros que murieron a consecuencia de la explosión de [illegible] hecho que ocurrió en este [illegible] de la semana anterior y de que se ocupó LA PRENSA [illegible]

[illegible] ha sido recibida [illegible] por este vecindario por [illegible] todas las familias de los [illegible] pertenecientes en esa catástrofe [illegible] de recursos, habiendo [illegible] en la mayor [illegible]

Nuevo local del Club Social de Pilar

Pilar, mayo 22. — El Club Social [illegible] la plaza principal [illegible] comodidades que [illegible]

Homenaje a Mitre en Bahía Blanca

[illegible]

El monumento a Colón. — Delegación de los italianos de Bahía Blanca

[illegible]

C. Esteban Echeverría. — Distribución de ropas y abrigos

[illegible]

INFORMACION AGROPECUARIA

Concurso ganadero permanente

[illegible]

Estado de las sementeras en la provincia

[illegible]

CRONICA SOCIAL

[illegible]

Tandil, mayo 22. Sigue [illegible] llegada de [illegible] la esposa del señor Miguel Compás.

Trenque Lauquen (Carlos Tejedor), mayo 22. — Para la capital federal, el señor Bonifacio Curutchet.

Del mismo punto, los señores Cayetano J. Palau y José Llauró.

La Magdalena, mayo 22. — Para esa capital, las señoritas Arduina Gullodori y María Storari.

Restablecida, la señora Josefa Barreiro de Evrea.

Para General Villegas, donde fijarán su residencia, el señor Pedro Bardi y familia.

Para esa capital, el señor Gerardo Natale.

General Pinto, mayo 22. — Restablecida, la esposa del señor Agustín Martínez.

Mejorado, el señor Eduardo Castiglioni.

Enfermo, un hijito del señor Carlos Trincherry.

Más aliviada, la señorita Emma Varel Deles.

De Germania, el doctor Argentino B. Mantero.

De Pergamino, el señor Valentín Glué.

Monte, mayo 22. — Guarda cama la señora Esther [illegible] de Manzino.

Bahía Blanca, mayo 22. — Con buen éxito se estrenó anteanoche en el teatro Municipal la compañía de comedias españolas que dirige la señora Antonia Plana. El teatro estaba colmado de público que tributó [illegible] a los directores, señor Emilio Díaz y señora Antonia Plana.

NECROLOGIA. — Coronel Brandsen, mayo 22. — En la iglesia parroquial de Santa Rita se ha celebrado un funeral en memoria de la señorita María I. Fernández, fallecida el año pasado. Asistieron [illegible] familias.

Mercedes, mayo [illegible] — Víctima de una rápida dolencia falleció anteayer el señor [illegible] Sus restos fueron sepultados ayer ante numerosa concurrencia.

VIALIDAD

(De nuestros corresponsales, por telégrafo)

Construcción de un puente en Suipacha. — Alcantarillas en malas condiciones

Suipacha, mayo 22. — La municipalidad ha pedido a la dirección de [illegible] caminos de la nación, diez [illegible] de hierro para la construcción [illegible] sobre el arroyo [illegible]

[illegible] anuncia que la dirección [illegible] dicha obra cuando [illegible] por ser de imprescindible [illegible] la vitalidad de una extensa zona del partido.

[illegible] las continuas reclamaciones [illegible] a la empresa [illegible] pidiéndole [illegible] reparación de las alcantarillas [illegible] de las calles del [illegible] se ha dado principio [illegible] que son de suma urgencia.

Arreglo del camino de Coronel Granada a Germania

Granada (General Pinto), [illegible] vecinos cuyas propiedades [illegible] sobre el camino de [illegible] han hecho arreglar [illegible] deficiencias [illegible] Sería conveniente que [illegible] ese ejemplo, [illegible] la única forma de mantener [illegible] condiciones ese camino [illegible] las lluvias del invierno [illegible] intransitable.

CRONICA POLICIAL

(De nuestra sucursal en La Plata)

Allanamiento de una casa de juego en Berisso

[illegible] el comisario Bettoruti, [illegible] de La Plata, con los [illegible] y sargento [illegible] en la casa calle [illegible] número 3907 de Berisso, [illegible] Jacinto Aujer, Juan [illegible] Saúl Morán, Mansueto [illegible] Carlos Manuel Jacinto [illegible] Elé Alí Masu, Menjei Mendez [illegible] Salvador Basak y José Díaz, los que jugaban a la tómbola, infringiendo la ley de juegos prohibidos.

La policía secuestró la suma de pesos 12.30 que constituía la "banca", así como los elementos de juego.

Accidente fatal en C. Pellegrini

[illegible] chacras de Carlos Pellegrini, anteayer a las 18 fué recogido el cadáver de Eusebio Acosta, quien al caerse de una chata cargada con avena fué apretado por las ruedas del vehículo, sufriendo lesiones internas que le ocasionaron una muerte instantánea.

(De nuestros corresponsales, por telégrafo)

EXPLOSION DE UNA BOMBA EN CAMPANA

Campana, mayo 22. — Hoy, a las 19, estalló una bomba de dinamita en una [illegible] de la panadería Rusca. La explosión produjo únicamente daños materiales de escasa consideración.

Inmediatamente del hecho intervino la policía local, que espera poder detener pronto a los autores del atentado. Hasta ahora no hay detenido alguno.

El hecho ha producido indignación general.

DESACATO A LA POLICIA EN MERCEDES

Mercedes, mayo 22. — Hoy a las 15.30, en una casa de dudosa moralidad situada en la calle 11 entre 41 y 43, Isidoro Echenique promovió un desorden, lo que determinó la intervención de los agentes de policía Ambrosio Díaz y Bautista Alaniz. En esas circunstancias, pretendió José Jiménez evitar que Echenique fuera detenido, para lo cual atacó a tiros de revólver a la policía, hiriendo al agente Díaz gravemente en el abdomen y a Alaniz levemente en la boca.

Jiménez y Echenique fueron detenidos y los heridos internados en el hospital de caridad.

Traslación de fuerzas policiales

Mercedes, mayo 22. — Ayer regresó a Junín el pelotón de soldados de la gendarmería volante de la provincia que se encontraba destacado en ésta desde los primeros días de abril.

Falta de policía en Jeppener

Jeppener (Coronel Brandsen), mayo 22. — Desde hace varios días este pueblo se halla sin vigilancia, debido a que el único agente que prestaba servicio aquí fué llamado a la comisaría de Brandsen, donde aún permanece.

Nuevo comisario en Coronel Brandsen

Coronel Brandsen, mayo 22. — Se ha hecho cargo de la comisaría el oficial inspector [illegible] Alegre.

Cesantía de un funcionario policial en Suipacha

Suipacha, mayo 22. — Es lamentada la cesantía del subcomisario señor Aníbal [illegible], funcionario correcto que supo granjearse generales simpatías mientras estuvo a cargo de la policía local.

En la policía de La Magdalena — Designación de nuevo comisario

La Magdalena, mayo 22. — Se ha hecho cargo de su puesto el nuevo comisario [illegible] señor Rafael Flores.

Incidente personal en Carmen de Areco. Muerte de uno de los protagonistas

Carmen de Areco, mayo 22. — Frente al [illegible] de la comisaría se suscitó anteayer un incidente personal entre el oficial Miguel Tesón y el señor Esteban Iphar. [illegible] se cambiaron varios tiros de revólver, resultando Iphar herido de tal gravedad que falleció momentos después en el hospital de Caridad.

El oficial Tesón resultó con una herida [illegible]

SOCIEDADES

(De nuestros corresponsales, por telégrafo)

CONSTITUCION DE UN CENTRO RECREATIVO EN JUAN E. BARRA. — Juan E. Barra (Tres Arroyos), mayo 22. — Se ha constituído un centro recreativo cuya primer comisión directiva la preside el señor [illegible]

Esta comisión tratará de arbitrar los medios necesarios para construir un salón de fiestas en el terreno que a esa [illegible] ha donado a la sociedad el vecino [illegible] junto con el señor [illegible] señor Domingo M[illegible]

CENTRO RECREATIVO LA UNION ESPAÑOLA DE LEZAMA. — Lezama (Chascomús), mayo 22. — Con el nombre de centro recreativo la Unión Española se ha constituído aquí una asociación [illegible] presidente es el señor Pablo Pas[illegible]

Esta sociedad proyecta realizar su primer baile el 25 del corriente en los salones del hotel Argentino.

CLUB SOCIAL DE MORENO. — DESIGNACION DE SU COMISION DIRECTIVA. — Moreno, mayo 22. — La comisión directiva del club social, recientemente creado, ha quedado constituída así:

Presidente, Juan José Villate; vicepresidente primero, Manuel A. Díaz; vicepresidente segundo, Gabriel Jáuregui; tesorero, Eduardo Cossi; protesorero, Valentín Luis; secretario, Ricardo [illegible]; prosecretario, Emilio [illegible]; vocales titulares y seis suplentes [illegible]

DEPORTES: CARRERAS DE CABALLOS -- CONCURSO ATLÉTICO MUNICIPAL -- CAMPEONATO

HIPODROMO ARGENTINO

LA REUNION DE AYER

Clásicos "Salvador J. Boucau" y "Los Haras"

POMBIQUET CORRE SOLO

CARMUCHITA

TABLADA Y SERRANILLO SALEN DE PERDEDORES

La hermosa tarde de ayer, llena de sol y sin viento, fué aprovechada por los aficionados para ir al Hipódromo Argentino, a presenciar la reunión anunciada.

No ofrecía interés el programa; en las distintas pruebas eran pocas las inscripciones y de antemano se sabía que en uno de los clásicos, el "Salvador J. Boucau", de los cuatro inscriptos, sólamente Pombiquet sería presentado.

Hubiera tenido este premio el aliciente de la distancia; era la primera vez que los productos debían actuar en 1.500 metros.

Es un fenómeno raro que a fines de mayo los clásicos y pruebas de productos ganadores no consigan despertar interés por la falta de inscripciones, hasta llegar al caso producido en la carrera abierta para el domingo próximo, que sólo consiguió dos anotaciones.

¿Qué sucede en las caballerizas? ¿Dónde están los 600 potrillos vendidos en octubre? ¿Cuál es la causa determinante de la ausencia de los productos?

Es difícil resolver el problema, pero para nosotros ha de influir en parte la pista y en mucho la severidad del "entrenamiento."

Pero ahora no es la oportunidad de tratar asunto tan complejo, cuando debemos dar informaciones sobre la reunión realizada ayer.

Se inició el programa con el premio "Pretal", en el que se impuso Floreo sobre Roldán y el favorito Fidalgo.

El final fué interesante. El hijo de Elcano ganó por medio cuerpo. Fidalgo, que fué corrido demasiado lejos, atropelló al final con energías.

En la prueba de potrancas perdedoras se produjo un batacazo a cargo de Tablada, una hija de Tullibardine y Tú Tú, que había disputado dos carreras sin figurar.

Ostentadora resultó la favorita y alcanzó el segundo puesto delante de Begonia, que al final incomodó a Coqueta.

En la carrera siguiente la presencia de Serranillo daba realce a la prueba y los aficionados esperaban su triunfo, confiados en las condiciones demostradas el día del estreno de este potrillo, al llegar segundo de Ras. Por eso el hijo de Your Majesty y La Niña que apareció al cerrarse las cotizaciones con 46.000 boletos a su favor, correspondió ampliamente a la confianza en él depositada.

En los primeros 800 metros Alpes, Musulmán, Rangueliño, Cantador y Serranillo corrían casi sobre una misma línea pero después de pasar la tribuna popular Serranillo, apenas tocado con el látigo, se desprendió paulatinamente de sus competidores para ir a cruzar el disco con un cuerpo y medio de ventaja sobre Alpes, un lindo hijo de Saint Wolf y Arlette Dorgere.

Por la forma de obtener la victoria y por la sangre que corre en sus venas el pensionista del stud Montiel está llamado a figurar entre los productos de calidad.

Otra hermosa victoria, o sean cuatro seguidas, conquistó Sorgo en el premio "Botafogo" sobre 1.600 metros y en 1'37".

En esta prueba desertaron Moselle y Vuhugit y las preferencias del público se manifestaron divididas entre Sorgo y Testaferro que dispensaba al hijo de Larrea la friolera de 7 kilos.

Contrariando su costumbre de correr de atropellada, Leonfú fué lanzado a frente seguido de Bósforo. En los últimos puestos quedaron Cíclope y Testaferro.

Después de entrar en la recta Sorgo avanzó a ocupar el puesto de vencedor mientras Testaferro iniciaba el ataque en zis zas y al fin Loma se decidió a arremeter por los palos y de haber tenido caballo de sobra tal vez hubiera peligrado su triunfo, pues difícilmente habría pasado, así fué que se vió obligado a abrirse para ir sobre Sorgo, que triunfó por menos de un cuerpo.

En seguida Pombiquet, el invicto hijo de As de Espadas y Primera Tiple, hizo su paseo triunfal por frente a las tribunas.

Y tocó el turno al clásico "Los Haras", en el que iban a intervenir las mejores yeguas actualmente en "entrenamiento" a excepción de Democracia.

Efectuado el desfile, se destacaban por su estado Carmuchita y Marchioness II pero el público, que inmediatamente llenó las ventanillas decidió sus preferencias por la pareja de la Petite Ecurie Carta Blanca y Fiducia y por Thalassa.

Al darse el toque de campana para anunciar la largada las pizarras marcaron las siguientes cotizaciones:

Carmuchita	23.928
Thalassa	34.392
Jacinta	14.588
Marchioness II	9.413
Carta Blanca y Fiducia	37.885
Total	110.239

Después de breves instantes el largador dió la señal en muy buen momento. La largada se hizo en el palo de los 2.000 metros de la pista antigua.

Inmediatamente Carta Blanca pasó a comandar el lote que se desgranó en fila india, con Marchioness II cerrando el grupo.

Carmuchita y Jacinta salieron en persecución de la hija de Old Man y D. Torterolo colocaba a Thalassa en el cuarto puesto, en condiciones inmejorables.

Después del palo de los 1.200 metros Jacinta avanzó al segundo puesto con un cuerpo de ventaja sobre Carmuchita. En las restantes no se notaba variación.

El tren era violento pasándose los primeros 500 metros en 30" 2/5 y los 1.000 en 1'1" 4/5.

En el palo de los 700 metros empezaron a acortarse las distancias sin ninguna variante en la colocación.

En cuanto entraron a la recta Carmuchita inició el ataque y poco después se imponía resueltamente a Carta Blanca y tomaba distancia suficiente para contrarrestar cualquier sorpresa.

Entretanto, Thalassa atropellaba débilmente, y desde el fondo surgían rápidamente Fiducia y Marchioness II.

Fiducia corría con muchas energías pero era imposible descontar 4 cuerpos en 200 metros, y así Carmuchita continuó en triunfo hasta cruzar el disco con medio cuerpo de luz, en el espléndido tiempo de 2'3" 2/5. Tercera, a dos cuerpos Thalassa, que no es ni sombra de lo que fué, y cuarta, cerca, Marchioness II.

En la prueba de productos ganadores de una carrera se impuso a sus dos contrarios Codiciosa, la propia hermana de Carmuchita.

La hija de Diamond Jubilée batió a Revelador por medio cuerpo en 1'11" 3/5, el mejor tiempo empleado hasta ahora por los productos, en 1200 metros.

Con el triunfo de Codiciosa, el haras Las Ortigas obtenía el tercer triunfo de la tarde, entre ellos los dos clásicos.

En la última carrera, sobre 2.500 metros, fracasó en forma inexplicable el favorito Elástico, dirigido por D. Torterolo.

En ningún momento estuvo en carrera, y en cambio Sonámbulo, que hacía poco figuró no placé en una prueba ganada por Elástico, siguió el tren de Pope, y al final resistió valientemente la arremetida de Cíclope, que corría por segunda vez en el día.

Polo de Oro, bien colocado en todo el trayecto, ocupó el tercer puesto.

Resultados generales:

1a. carrera, 1.700 metros—1o. Floreo, 3 años, 54 kilos, por Elcano y Floral, del stud Petite Ecurie (cuidador José Bentancour, jockey R. Pelletier), pesos 6.80 y 2.45; 2.o Roldán 57, pesos 3.25; 3.o Fidalgo 57, pesos 2.35; 4.o Matto Grosso. No placé: Boy Scout 54/51, Kim 54, Visto 54/51, Tifón 54. Ganada por medio cuerpo, del 2o. al 3o. medio pescuezo. Tiempo: 1'44" 1/2.

2a. carrera, 1.200 metros—1a. Tablada, 2 años, 56 kilos, por Tullibardine y Tú Tú, del stud América (cuidador Leopoldo Danel, jockey R. Rodríguez), pesos 39.15 y 6.15; 2.a Ostentadora 56, pesos 2.40; 3.a Begonia 56, pesos 2.55; 4.a Coqueta 56. No placé: Bendición 56, Duvre 56, Lady Jubilee 56, Palomita 56. Ganada por 1 1/4 de cuerpos, de la 2.a a la 3.a una cabeza. Tiempo: 1'13" 1/5.

3a. carrera, 1.200 metros—1o. Serranillo, 2 años, 56 kilos, por Your Majesty y La Niña, del stud Montiel (cuidador Domingo Pianezzi, jockey M. Lema), pesos 3.15 y 2.30; 2o. Alpes 56, pesos 3.65; 3o. Rangueliño 56, pesos [illegible]; 4.o Agüeros 56. No placé: Musulmán 56, Cantador 56, Angelito 56, Vagabundo II 56. Ganada por 1 1/2 cuerpos, del 2o. al 3o. 2 1/4 cuerpos. Tiempo: 1'1[illegible]" 2/5.

4a. carrera, 1.600 metros—1o. Sorgo, 3 años, 53 1/2 kilos, por Larrea y Plazaba, del stud J. A. S. (cuidador Juan R. Escudero, jockey E. Ruiz, aprendiz), pesos 7.50 y 4.05; 2o. Testaferro 57, pesos 3.90; 3o. Cíclope 50; 4o. Desterro 47 1/4. No placé: Cantarela 49, Leonfú 50. Ganada por 3/4 cuerpo, del 2o. al 3o. 2 1/2 cuerpos. Tiempo: 1'37".

5a. carrera, 1.200 metros—1o. Pombiquet, 2 años, 56 kilos, por As de Espadas y Primera Tiple, del stud Fernández (cuidador Gabino Fernández, jockey T. N. Fernández), corrió solo.

6a. carrera, 2.000 metros—1a. Carmuchita, 3 años, 53 kilos, por Diamond Jubilee y Cara Mía, del stud Condal (cuidador Narciso Moreno, jockey S. Ruiz), pesos 8.30 y 2.80; 2a. Fiducia 53, pesos [illegible]; 3a. Thalassa 53; 4a. Marchioness II. No placé: Jacinta 5[illegible], Carta Blanca 53 [illegible] y Fiducia. Ganada por medio cuerpo, de la 2a. a la 3a. 2 cuerpos. Tiempo: 2'3" 2/5.

7a. carrera, 1.200 metros—1a. Codiciosa, 2 años, 54 kilos, por Diamond Jubilee y Cara Mía, del stud Condal (cuidador Narciso Moreno, jockey S. Ruiz), pesos 3.75; 2o. Revelador 56; 3o. Tripitas 56. Ganada por medio pescuezo, del 2o. al 3o. 1 1/4 cuerpos. Tiempo: 1'11" 3/5.

8a. carrera, 2.500 metros—1o. Sonámbulo, 3 años, 48 kilos, por [illegible] y La Sonámbula, del stud Zubiaurre (cuidador José Bentancur, jockey E. Ruiz), pesos [illegible]; 2.o Cíclope 48, pesos 6.65; 3o. Polo de Oro 55; 4o. Pope [illegible]. No placé: [illegible], Laón 50, Elástico [illegible]. Ganada por 1 1/4 cuerpos, del 2o. al 3o. [illegible]. Tiempo: 2'[illegible].

VARIAS NOTICIAS

Ayer, un sol hermoso y tibio bañaba la ciudad y uno de los parajes más interesantes para disfrutar de [illegible] día [illegible] era, sin duda alguna, el Hipódromo Argentino, en cuya tribuna oficial y en la "pelouse" se veían muchas y distinguidas familias.

Los bancos distribuídos en la "pelouse" ofrecían la oportunidad de admirar a elegantes damas, pero los toldos que servían de reparo a los rayos solares producían, en cambio, un feo golpe de vista.

Por obra del uso, de las lluvias y del sol, los toldos han perdido su color; es decir que ya no se sabe cuál fué el primitivo, y en cuanto al actual, es indefinido.

Sería conveniente que la comisión ordenara su inmediata renovación.

—Como se ha dado en anunciar, anticipando fechas, que Moloch tiene 7 años, algunos aficionados, según parece muy interesados en el dato exacto, nos preguntan cuál es la edad del hijo de Diamond Jubilée de acuerdo con su nacimiento.

Moloch nació el 18 de septiembre de 1914, por lo tanto en igual fecha en el corriente año cumplirá 7 años.

De acuerdo con la reforma [illegible] hace unos años [illegible] próximo [illegible] hijo de [illegible] más [illegible] años.

La actuación de Moloch en las pistas sin ninguna interrupción [illegible] ha gozado de salud excepcional [illegible] por la cual su organismo [illegible] si estuviera en la plenitud de sus facultades, así lo demuestran sus [illegible] en privado y en público.

Sin exagerar se puede decir [illegible] Moloch corre ahora [illegible].

En reemplazo de la prueba [illegible] se ha abierto para el domingo próximo la siguiente carrera:

Para yeguas ganadoras de [illegible] sola carrera no clásica. Premio $ [illegible] 500 y 200. Distancia 1.500 metros.

Apertura de cartas [illegible] las 18.30 y declaración de forfaits mañana martes a las 18.30.

HIPODROMO DE LA PLATA

Resultados de la reunión de ayer:

1a. carrera, 1.700 metros—1a. [illegible]cha 53, por Druid y Clara, del stud Los Rosales (M. Ojeda), pesos 3.80 y [illegible]; 2.a Loima 51, $ 3.70; 3.o Gomidor [illegible]; 4.o Fil d'Acier 56. No placé: Fragonard, Mi Breer, Santo y Seña, Chuncha y Cambier. Ganada por 2 1/2 cuerpos. Tiempo: 1'47" 2/5. Cuidador Antonio [illegible].

2a. carrera, 1.400 metros—1o. Zampapalo 50, por Frenético y Zoraida, del stud Los Tains (P. Cuchinelli), pesos 15.50 y 6; 2.o Camorrista 54, 3.30; 3.o Taberneo 47, 29; 4.o Usurero 56. No placé: Kaiffato, Langostín, Rojero, [illegible], Brindila, Constantino, Basilisco, [illegible] y Noxga. Ganada por 2 cuerpos. Tiempo: 1'27" 2/5. Cuidador Juan A. Benavides.

3a. carrera, 1.300 metros—1a. Novelta 55, por Carlos XII y Star Tart, del stud Novela (Fco. Rossotti), pesos 5.10 y 2; 2.o Rodador 57; 3.o Gallardo II 54; 4.o Marol 57. No placé: Almagro and Money y La Pace. Ganada por 1 1/2 cuerpos. Tiempo: 1'21" 1/5. Cuidador: Francisco Bazterrica.

4a. carrera, 1.400 metros—1o. [illegible] por Mehari y Olvidne, del stud [illegible] nueva B. (Serapio U. Morales), pesos 8.70 y 3.20; 2.o Lance Grande 54, 3.70; 3.a Prisca 55, 3.10; 4.a Adivinanza 52. No placé: Pimpant, Biscotín, Chonguito, La Boheme, Molinera y Kolette. Ganada por 1 1/2 cuerpos. Tiempo: 1'26" 2/5. Cuidador: Gabriel Torterolo.

5a. carrera, 1.400 metros—1.o Jipi-Japa II 55, por Batifondo y Queen of the Lake, del stud Juancito (C. Capra, hijo), pesos 11.20 y 3; 2.o Red Wolf 50, 2.60; 3.o Petillant 51, 2.70; 4.o Litógrafo 51. No placé: Balazote, Betebé, Revistero, Shooking, Mederic, Warden y Jean Pierre. Ganada por 3/4 cuerpo. Tiempo: 1'26". Cuidador: Juan Valla.

6a. carrera, 1.300 metros—1.a Reve Doré 46, por Your Majesty y La Esperanza (Rodolfo Reymundo, aprendiz), pesos 4.90 y 3.40; 2.a Epigrama 50, 5.50; 3.a Moscovita II 53; 4.a Chelina 48. No placé: Mala Sombra y Golosa. Ganada por 1 pescuezo. Tiempo: 1'20" 4/5. Cuidador: Jorge Llompart.

7a. carrera, 2.000 metros—1.o Orosimbo 45, por Polar Star y Glit, del stud A. B. (V. Palmieri, aprendiz), pesos 10.40 y 3.60; 2.o Fighter 48, 6.50; 3.o Zuccarelli 54, 7.30; 4.o Everliac 48. No placé: Old King, Mascotón, Mac Adam II y Nandú. Ganada por 2 cuerpos. Tiempo: 2'4" 4/5. Cuidador: Norberto Duarte.

HIPODROMO DE TEMPERLEY

Resultados de la reunión de ayer:

1.a carrera, 1.200 metros—1.o Fendeur (F. Pérez), pesos 5.20 y 3.90; 2.o Juancito, pesos 5.60; 3.o Veterano. Ganada por dos cuerpos. Tiempo: 1'15" 4/5.

2.a carrera, 1.200 metros—1o. Brevetè (J. Cerafio), pesos 8.10 y 2.70; 2.o Royal Otter, pesos 4.10; 3.o Cayó Piedra, 2.60; 4.o Roserale, 3.25. Ganada por 1 1/2 cuerpos. Tiempo: 1'14" 2/5.

3.a carrera, 1.000 metros—1.o General San Martín (S. Pintado), pesos 18.65 y 4; 2.a Nueva York, 4.70; 3.a Belona, 3.95. Ganada por 1 1/4 cuerpos. Tiempo: 1'3".

4.a carrera, 1.300 metros—1.o Urópigo (J. Cerafio), pesos 4.70 y 3.50; 2.o Campeador II, 4.85; 3.o Juramento. Ganada por 3/4 cuerpo. Tiempo: 1'20".

5.a carrera, 1.100 metros—1.a Zambomba (J. Cerafio), pesos 3.05; 2.o Criollito, 3.o Cabañal. Ganada por medio cuerpo. Tiempo: 1'7" 1/2.

6.a carrera, 1.800 metros—1.o Compinche (F. Pérez), pesos 3.40 y 2.50; 2.a Mazamorra II, pesos 4.60; 3.a Juaneca, pesos 9.30. Ganada por una cabeza. Tiempo: 1'54" 4/5.

7.a carrera, 1.100 metros—1.a Manola II (J. Raggio), pesos 7.95 y 6.15; 2.a Humorada, 7.70; 3.a Valdourita. Ganada por una cabeza. Tiempo: 1'7" 3/5.

HIPODROMO DE SAN MARTIN

Resultados de la reunión de ayer:

1a. carrera, 1.000 metros—1.o Epsom (A. Torres), pesos 3.30 y 2.90; 2.o Alarín, [illegible]; 3.o Galápago, 7.90. Tiempo: 59" 1/5. Ganada por 1/2 pescuezo.

2.a carrera, 1.400 metros—1.o Negocio (L. Claverie), pesos 21.20 y 7.80; 2.a Bolita, 6; 3.a La Vieja, 29.10. Tiempo: 1'27" 4/5. Ganada por 3 cuerpos.

3.a carrera, 1.000 metros—1.o Globero (P. Lencitti), pesos 2.70; 2.o Cosme; 3.o Lunes. Tiempo: 0'59". Ganada por 3 cuerpos.

4.a carrera, 1.300 metros—1.o Caifás (J. Morales), pesos 13.25 y 5.05; 2.a Lu[illegible], 4.5; 3.o Findapoy, 5.35. Tiempo: 1'22". Ganada por 1 pescuezo.

5.a carrera, 2.000 metros—1.o Orgival (E. Carrera), pesos 8 y 2.80; 2.o Jarfeit [illegible]; 3.o Bósforo, 2.75. Tiempo: 2'6". Ganada por 1 1/4 cuerpos.

6.a carrera, 1.500 metros—1.o Luchador (A. Oseñe), pesos 11.0 y 4.80; 2.o Zeppelín 3.5; 3.o Gentleman. Tiempo: 1'35". Ganada por 1/2 cabeza.

EN AZUL

Resultados de la reunión de ayer:

1a. carrera, 1.300 metros—1.o Mismo (Fidel Guerrero), pesos 6.65 y 3.75; 2.o Amarillo, 4.20; 3.o Franglín. Tiempo: 1'21" 2/5.

2a. carrera, 1.100 metros—1.o Domingo (Julio E. López), pesos 4.90; 2.o Factor; 3.o Alferino. Tiempo: 1'9".

3a. carrera, 1.400 metros—1.o Caboor (Fidel Guerrero), pesos 2.15; 2.o Eneas; 3.o Ice Cream. Tiempo: 1'27" 4/5.

4a. carrera, 1.200 metros—1.a Lady Gaiety (M. Segada), pesos 8.55 y 4.25; 2.o Prior, 6.30; 3.o Lorignan. Tiempo: 1'16".

5a. carrera, 1.400 metros—1.a Alferesa (J. M. Saravia), pesos 6.95; 2.o El Chasco, 3; 3.o Cascotito. Tiempo: 1'27" 2/5.

EN ROSARIO

Rosario, mayo 22.— Numerosa concurrencia asistió a la reunión de carreras que se realizó esta tarde en el hipódromo Independencia.

El premio clásico "Ventura Brignardello", que constituía la base del programa, fué disputado por cuatro de los lustrosos. Levantadas las cintas tomó la delantera El Marote seguido por Caramuro, Pino y Rock Salt, posición esta que no se alteró hasta el palo de los 800 metros, donde Caramuro cedió su colocación a Pino. Al entrar a derecho este último logró alcanzar al delantero y lo dominó fácilmente, para vencer al final por varios cuerpos.

Las demás carreras se desarrollaron normalmente, a excepción de la última, en virtud de la carrera que produjo Mubar. La comisión de carreras se ha abocado al estudio de los antecedentes de este asunto.

Resultados generales:

1a. carrera, 1.200 metros—1.a Bella Ravada, 3 años, 54 kilos, por [illegible] y Bavona, del stud Abrojo (cuidador H. [illegible]), jockey A. Vidal, pesos [illegible] y 2.95; 2.o Ra[illegible] 56, 2.75; 3.a [illegible] 54; 4.a Fradler 56. No placé: Re[illegible]. Ganada por 1 1/2 cuerpos. Tiempo: 1'13" 3/5.

2a. carrera, 1.100 metros—1.a Mucha Gracia, 3 años, 54 kilos, por Saint Michan y [illegible], del stud [illegible] (cuidador C. Sosa, jockey A. B[illegible]), pesos 3.35 y 2.15; 2.a Pino[illegible]; 3.a Jacquerie 54; 4.o Maurice [illegible]. No placé: Greenwood 56. Ganada por [illegible] cabeza. Tiempo: 1'[illegible] 4/5.

3a. carrera, 1.450 metros—1.o Crisólogo, 3 años, 47 kilos, por Gelembach y Delicia II, del stud Junto (cuidador V. Petrozzini, jockey A. Vila), pesos 9.40; 2.o Crédit 55; 3.o Chilaerito [illegible]; 4.o Esquilo 47. Ganada por 1 [illegible]. Tiempo: 1'26" 3/5.

4a. carrera, 1.200 metros—1.a Gaffeuse, 3 años, 47 kilos, por [illegible] y Grenadine, del stud haras [illegible] (cuidador J. L. Castro, jockey [illegible] Rodríguez), pesos 2.95; 2.a Travesura 48; 3.a Mishap 15; 4.a Partesana. Ganada por 2 cuerpos. Tiempo: 1'12".

5a. carrera, 1.600 metros—1.o Pino, 3 años, 5[illegible] kilos, por Orlando y [illegible] III, del stud Caramelo (cuidador F. Bayardi, jockey M. Sáenz), pesos 24; 2.o El Marote 48; 3.o Rock Salt 49; 4.o Caramuro 49. Ganada por 2 cuerpos. Tiempo: 1'38" 3/5.

6a. carrera, 1.400 metros—1.o Anónimo, 3 años, 52 kilos, por [illegible] y Ana de Austria, del stud [illegible] (cuidador E. P. Nicollier, jockey [illegible]), pesos 12 y 3.90; 2.o Post Meridium 55, pesos 2.95; 3.o Artic 55; 4.o Introito 52. No placé: Sand Dune 53, Semidiosa 53, Leonfú 52. Ganada por 1/2 pescuezo. Tiempo: 1'26" 3/5.

7a. carrera, 2.200 metros—1.o Microbio II, 4 años, 50 kilos, por Martirio e Isola Bella, del stud Santa Catalina (cuidador L. Días, jockey A. A. Gómez), pesos 8.55 y 3.20; 2.o Micmac 49, 2.65; 3.o Flapper 43; 4.o Agüfiucho 51. No placé: Julia XII 40. Ganada por 1 pescuezo. Tiempo: 2'19" 2/5.

EN SANTA FE

Resultados de la reunión de ayer:

1a. carrera, 400 metros—1o. Don Pedro, $ 3.20 y 2.90; 2a. Cascarilla, 6.40. Tiempo: 0'27" 2/5.

2a. carrera, 1.600 metros—1o. Sicamor, $ 3.75 y 3.80; 2o. Siniestro, 6.70. Tiempo: 1'43".

3a. carrera, 900 metros—1o. El Suizo, $ 3.25 y 2.60; 2.o Berretín, 6.80. Tiempo: 0'56".

4a. carrera, 1.200 metros—1o. Boceto, $ 7.10; 2.o Original II. Tiempo: 1'15" 2/5.

5a. carrera, 2.200 metros—1a. Sheriff, $ 4.40 y 3.40; 2o. Pleno, $ 9.20. Tiempo: 2'22".

EN CORRIENTES

Resultados de la reunión de ayer:

1a. carrera, 500 metros—1o. Palospavos, $ 14.45 y 3.75; 2o. Don Otilio, 3.65; 3o. Pata Blanca, 6.05. Tiempo: 33".

2a. carrera, 1.000 metros—1a. Mimosa, pesos 6.05 y 3.75; 2o. Moreno, $ 8. Tiempo: 1'5".

3a. carrera, 700 metros—1o. Palospavos, $ 9.30 y 3.60; 2o. Aloncito, 2.95; 3.o Piragüé 6.95. Tiempo: 45" 2/5.

4a. carrera, 600 metros—1o. Inca, pesos 6.30 y 3.45; 2o. Centeno, 3.80. Tiempo: 37" 3/5.

5a. carrera, 800 metros—1o. Nabuco, $ 6.65 y 3.65; 2o. Julepe, 6.75. Tiempo: 52".

6a. carrera, 1.500 metros—1o. Onward, $ 8.25 y 4.75; 2o. Otilia, 5.25. Tiempo: 1'38".

7a. carrera, 900 metros—1o. Emperador, $ 3.80 y 2.90; 2o. Mackencen, 3.50. Tiempo: 56" 2/5.

8a. carrera, 1.000 metros—1o. Sandutí, $ 4.55. Tiempo: 1'2" 3/5.

EN MONTEVIDEO

Resultados de la reunión de ayer:

1.a carrera, 1.900 metros—1.o Lazy Boy, 52 kilos, por As de Espada y La Certosa, pesos 3.20 y 2.40 (P. Moreno); 2.o Flint 53, pesos 3.45; 3.o Hirondeau 55; 4.a Profecía 49. Tiempo: 1'59". Ganada por un pescuezo. No placé: Ramuntcho 57, Uppercut II 54.

2.a carrera, 1.500 metros—1.a La Carabela 57 kilos, por Pearl River y Colombia, pesos 2.90 y 2.85 (A. Batista); 2.o Miss Polly 52, pesos 5.15; 3.o Tetis 47; 4.a Manacha 42. Tiempo: 1'32". Ganada por 2 cuerpos. No placé: Filigrana 48.

3.a carrera, 1.800 metros—1.o Kerensky, 54 kilos, por [illegible] y Lucky Girl, pesos 5.20 y 2.45 (J. Pérez); 2.o Tongin 56, pesos 2.30; 3.o Tengo Miedo 53, pesos 3.60; 4.o Carácter. Tiempo: 1'53". Ganada por [illegible] pescuezo. No placé: Herrial 56, Ma[illegible], Chap[illegible], Miramar 50.

4.a carrera, 1.500 metros—1.o Diestro, 56 kilos, Saint Wolf y Tisnada, pesos 2.75 y 2.85 (A. Pérez); 2.o Carrafal 55; 3.o Berretín 55; 4.o [illegible] 56. Tiempo: 1'33". Ganada por 3/4 de cuerpo. No placé: El Ático, Boock Maker, Esparto, Polo, Turbador, Petain, Travieso, Perfecto, No Tiene Nombre.

5.a carrera, 1.500 metros—1.o Makuncro 55 kilos, por [illegible] y Agua Blanca, pesos 70.35 y 3.40 (A. Pérez); 2.o Manzanito 55; 3.o Tripoli 58; 4.o Whisper 58. Tiempo: 1'32" 3/5. Ganada por un pescuezo. No placé: Passe Pour Tout 58, Copero, Clariador 55.

6.a carrera, 2.400 metros—1.o Caid 60 kilos, por Sandal y [illegible], pesos 3.10 (P. Moreno); 2.o Kapurel 4[illegible]; 3.o Cristadino 50. Tiempo: 2'5[illegible] 3/5. Ganada por 2 cuerpos.

7.a carrera, 1.700 metros (puesta)—1.o Pelele II 55 kilos, por Volador y Córcega, pesos 2.65 y 2.60; 2.o Hirondeau 45 kilos, por Fussy Miss y Hirundia, pesos 2.95 y 2.95; [illegible]. Tiempo: 1'45" 2/5. No placé: Pictorial 49, Algarrobo 47.

8.a carrera, 1.600 metros—1.o Panoit 44 kilos, por Sandanguero y Luz Mala, pesos 8.85 y 4.90; 2.o Alma Negra 54, pesos 4.65; 3.o Rasta 45; 4.o Labort 57. Tiempo: 1'38". Ganada por un pescuezo. No placé: At Last 41, Table 43.

EN CHILE

Resultados de la reunión de carreras realizada ayer en el Club Hípico de Santiago de Chile:

1a. carrera, 1.600 metros—1o. Porro; 2o. Rosleriosa; 3o. Rex White.

2a. carrera, 1.400 metros—1o. Ofensivo; 2o. Wellecron; 3o. Papirote.

3a. carrera, 1.100 metros—1a. Esponcena; 2a. Belle Helène; 3a. Toquita.

4a. carrera, 1.400 metros—1o. Falkland; 2o. Vesubio; 3o. Papagallo.

5a. carrera, 2.400 metros—1o. Dichoso, por Comisario y Lavabo. Tiempo: 2'33".

EN LIMA

Resultados de la reunión de ayer:

1a. carrera, 900 metros—1a. Rosada, por Saint Wolf y Rouge Rose (jockey Herrera).

2a. carrera, 800 metros—1a. Infanta, por Poco e Inca, peruanos. 2o. Boy (jockey [illegible]).

3a. carrera, 1.100 metros—1o. Rigoletto, por [illegible] Samaritaine y Falla, argentinos. [illegible] (Jockey Díaz).

4a. carrera, 1o. El Inca, por Saint Michan y [illegible], argentinos. 2o. Milano (jockey [illegible]).

5a. carrera, 1.400 metros—1o. Clamor, por Embernian y Condesita, argentinos. 2o. Coad Eye (jockey González).

6a. carrera, 1.700 metros—1o. Rumbeador, por Diamond Jubilee y Ridal Fell, argentinos (jockey Herrera).

7a. carrera, 1.100 metros—1o. Alsacia, por [illegible] y Eritrea, argentinos. 2o. Montesino (jockey Benvenuti).

8a. carrera, 1.400 metros—1o. Punta Avante, por Perrier y Morinonin, argentinos. 2o. Panwa (jockey Herrera).

EN RIO DE JANEIRO

Resultados de la reunión de ayer:

1a. carrera, 1.450 metros—1o. Joao Ninguem, por Foxy Flyer y Symphonia (Armando Rosa); 2o. Loulou; 3a. Amana, brasileños. Tiempo: 1'35" 2/5.

2a. carrera, 1.600 metros—1o. Guarany, por Hall Cross y Matushka (Ricardo Cruz); 2a. Era; 3o. Aventureiro, brasileños. Tiempo: 1'43".

3a. carrera, 1.500 metros—1o. Whitesside, por Meleager y Queen Fairy, irlandés (Domingo Suárez); 2o. Lomiaz, inglés; [illegible] Trehua, argentino. Tiempo: [illegible].

4a. carrera, 1.000 metros—1a. Liette, por Nobility y Loxana (Armando Rosa); 2a. Mangerona; 3o. Kit Fox, brasileños. Tiempo: [illegible].

5a. carrera, 1.750 metros—1o. Arató, por Gerfaut y Bayer (Carmelo Fernández); 2o. Eclypse; 3o. Atheu (brasileños). Tiempo: 1'54".

6a. carrera, 1.600 metros—1o. Guineo, por Galloping Simon y Sarah Gamp (Carmelo Fernández); 2a. Melrose, ingleses; 3a. Faceira, francesa. Tiempo: 1'42".

Clásico "Prefeitura Municipal", 2.000 metros—1o. Madrugador, por Huon II y Shot, inglés (Carmelo Fernández); 2o. Liniers, uruguayo; 3.a Bayoneta. Tiempo: 2'11".

8a. carrera, 1.600 metros—1o. Ferro, por Book y Ardila (Julio Escobar); 2o. Saltyra, 3o. Zombador, ingleses. Tiempo: 1'43".

FOOTBALL

ASOCIACION AMATEURS DE FOOTBALL

CUADRO DE POSICIONES

PRIMERA DIVISION

Publicamos a continuación las posiciones que ocupan los equipos de los clubs que intervienen en el campeonato de primera división, organizado por la Asociación Amateurs de Football:

	J	G.	P.	E.	P.
Racing	8	7	0	1	15
Vélez Sársfield	8	6	1	1	13
Defensores de Belgrano	8	5	1	2	12
Gimnasia y Esgrima de La Plata	8	6	2	0	12
San Lorenzo de Almagro	8	5	1	2	12
Barracas Central	7	5	1	1	11
Independiente	8	5	3	0	10
Estudiantil Porteño	8	3	3	2	8
Sportivo de Almagro	8	3	4	1	7
Tigre	8	2	3	3	7
General Mitre	7	2	3	2	6
River Plate	7	2	3	2	6
Platense	8	2	4	2	6
Quilmes	8	2	4	2	6
Estudiantes	8	2	5	1	5
Atlanta	7	2	4	1	5
Banfield	5	2	3	0	4
San Isidro	7	2	5	0	4
Sportivo Buenos Aires	7	1	4	2	4
Lanús	7	1	5	1	3
F. C. Oeste	8	0	6	2	2

La J, significa los partidos jugados; la G, ganados; la primera P, perdidos; la E, empatados, y la última P, los puntos con que cuenta cada equipo.

INDEPENDIENTE CONTRA SAN ISIDRO

VENCEDOR INDEPENDIENTE POR DOS TANTOS CONTRA UNO

Un triunfo laborioso obtuvo ayer por la tarde el primer cuadro del Club Independiente en el partido disputado en su cancha, situada en Avellaneda, contra su igual de San Isidro.

Regular número de espectadores concurrió a presenciar la lucha, que fué lucida, no obstante el mayor predominio del equipo local en los dos períodos reglamentarios.

A las 15 el juez dió orden de iniciar la lucha, presentándose los bandos constituídos de la siguiente manera:

Independiente: P. Isusi, A. Ferro y R. Bever, R. Fernández, P. M. Perulli y E. Scoffano; Z. Canaveri, E. Serramía, G. O. Ronzoni, M. Seoane y R. Orsi.

San Isidro: F. Zocca, J. G. Cilley y A. Reparaz, J. Meriano, P. Capalvo y F. Caramés, J. Obarrio, C. Micelli, E. Gutiérrez Plumer, J. Anunziata y F. García.

Los primeros momentos de juego fueron de indecisión, hasta que a los 5 minutos, un buen avance de la línea ligera de Independiente dió oportunidad a Serramía para enfilar un fuerte tiro. La pelota dió en el poste derecho de la valla visitante y Reparaz al pretender rechazarla, apremiado por tres contrarios, lo hizo en mala forma, anidando aquélla en la red y señalando así el primer tanto de Independiente.

La sanción de este tanto dió motivo a bonitas incidencias, determinadas por el empeño de los jugadores de ambos bandos en su afán de inclinar la lucha a su favor, pero vanos fueron los esfuerzos de los "forwards", pues al terminar el primer tiempo el "score" no había sufrido variación.

Reanudada la lucha en el segundo período, los primeros en hacerse presentes en la ofensiva fueron los delanteros locales, pero esta circunstancia no impidió que el cuadro visitante obtuviera el empate a los 4 minutos de este segundo tiempo. Fernández falló en su intento de rechazar la pelota, García se apoderó de ella e hizo un medido centro que Gutiérrez Plumer convirtió en tanto, con un violento tiro bajo.

A partir de ese instante el cuadro local se situó decididamente en la ofensiva, consiguiendo forzar varios "corners" que no le aportaron resultados positivos, hasta que a los 25 minutos de juego Seoane, cerca de la valla de San Isidro, recibió la pelota de un pase de Serramía, y con un fuerte tiro bajo y esquinado batió a Zocca, anotando el tanto que a Independiente le valió el triunfo.

Sin mayores incidencias y sin que fuera modificado el "score", el juez dió por finalizado el partido.

En consecuencia la victoria correspondió a Independiente por dos tantos contra uno.

Correcto en su desempeño el juez A. J. Suñé.

TIGRE CONTRA ATLANTA

UN TANTO A FAVOR DE CADA BANDO

Este partido de primera división se jugó ayer por la tarde en la cancha situada en Tigre, en presencia de regular número de aficionados.

La lucha resultó interesante. Durante el primer tiempo ambos cuadros atacaron por igual, aun cuando evidenció ser más armónico el conjunto correspondiente al equipo local, cuyos avances bien combinados colocaron en serios aprietos a los defensores de la valla visitante, que no escatimaron esfuerzos para evitar que se produjeran tantos en su contra.

En el segundo tiempo Tigre se impuso con mayor facilidad, ejerciendo un leve dominio sobre los visitantes que no llegó a [illegible] merced a la buena actuación de la defensa de Atlanta, de la que sobresalió su guardavalla Medici, quien realizó atajadas difíciles.

A los 6 minutos de iniciado el juego, [illegible] obtuvo la pelota y corrió con ella por el centro de la cancha, anulando la intervención de varios contrarios que le salieron al paso y desde corta distancia envió un tiro bajo mediante el cual anotó el único tanto a favor de Atlanta.

Los componentes del cuadro de Tigre no se desanimaron por este contraste y desde ese instante su acometividad a la valla contraria se hizo efectiva por espacio de varios minutos, pero bien pronto volvió la lucha a equilibrarse.

Durante lo que restó de este primer tiempo ninguno de los dos bandos consiguió modificar las posiciones en el "score".

Reanudada la lucha, el juego se mantuvo así constantemente en el campo correspondiente a los visitantes y a los [illegible] minutos el juez concedió un "penalty" a favor de Tigre por "hands" de Valentini hecho dentro del área peligrosa al interceptar un centro de Sansinena. [illegible] se encargó de impulsar la pelota y el tiro de este jugador pasó rozando uno de los postes del arco contrario.

Continuó el juego reñido y cuando minutos antes de finalizar el encuentro un centro bajo de Heissinger dió oportunidad a González para acreditar el tanto del empate, mediante un tiro bajo y esquinado.

Terminó poco después el encuentro sin que el "score" registrara vencedores ni vencidos.

Los cuadros estaban así formados:

Tigre: H. Orio, S. Vitale y R. Seregni, R. Etchegaray, J. Dattas y J. Zaches, A. Heissinger, P. Bolde, R. Suria, J. Sansinena y J. González.

Atlanta: J. Medici, R. Valentini y S. Medi[illegible], R. Somaruga, S. Pardo y L. Sellos, E. de la Cruz, A. Sixto, J. Latoño, M. [illegible] y M. Cesari.

Actuó correctamente de juez R. Peña.

QUILMES CONTRA SPORTIVO DE ALMAGRO

VENCEDOR QUILMES POR DOS TANTOS CONTRA UNO

En la cancha del club F. C. Oeste se jugó ayer por la tarde, el partido de primera división concertado entre los equipos de los clubs Quilmes y Sportivo de Almagro.

El juego desarrollado en este partido no alcanzó a interesar en ningún momento a los aficionados que presenciaron la lucha, los cuales en su mayoría no guardaron las consideraciones y el respeto debidos al juez y jugadores.

A las 15 el juez dió orden de iniciarse la lucha, presentándose los equipos formados así:

Quilmes: H. Guffanti, B. Sinagra y A. Lanata, D. Castellanelli, A. Lucena y A. Magrini, A. Villarino, P. Lucos, A. Cabana, R. Brown y E. Vivaldo.

Sportivo de Almagro: J. A. Régoli; J. Ronzaul y H. Recanatini; B. Perazzo, E. Goicochea y A. Cappelletti; A. Collazo, A. Rojas, A. Rodríguez, C. Adet y J. Adet.

El primer cuarto de hora de juego fué favorable al equipo quilmeño, cuyos componentes lograron apremiar la defensa contraria. En esa situación no pudieron evitar que a los 20 minutos los ágiles de Sportivo de Almagro se acercaran hacia la valla defendida por Guffanti, y al obtener Rojas la pelota consiguió señalar el único tanto a favor de su cuadro.

Después de este tanto, el partido fué un poco más movido y a los 40 minutos se originó un vivo peloteo frente a la ciudadela de Sportivo de Almagro, en cuya circunstancia Cabano acreditó el tanto de empate.

En lo que restó del primer período, no se varió el "score". Reanudado el juego, en el segundo tiempo el bando de Sportivo Almagro consiguió actuar con más tesón que su rival, siendo los ataques de sus delanteros mucho más peligrosos que los de sus rivales. A pesar de ello no pudieron aumentar la ventaja, pues la defensa quilmeña, que actuó en buena forma, anuló toda tentativa peligrosa para la valla confiada a su custodia.

Finalmente, en un avance aislado de los delanteros quilmeños, éstos por intermedio de Vivaldo consiguieron el tanto que definió el partido, a los 25 minutos.

Actuó correctamente el juez P. M. Peyras.

SAN LORENZO DE ALMAGRO CONTRA BANFIELD

VENCEDOR SAN LORENZA DE ALMAGRO POR DOS TANTOS CONTRA CERO.

Muy interesante resultó el partido jugado ayer por la tarde en la cancha situada en avenida La Plata 1768, entre los primeros cuadros de los clubs San Lorenzo de Almagro y Banfield.

Un crecido número de aficionados siguió con visible interés las alternativas ofrecidas por la lucha que se desarrolló equilibrada y reñida, abundando las buenas jugadas, premiadas con aplausos por los partidarios de uno y otro bando.

Durante los dos períodos reglamentarios, el juego ofreció una sola característica, y esta fué el acentuado equilibrio de fuerzas de los dos equipos. San Lorenzo de Almagro logró adjudicarse el triunfo porque sus delanteros supieron aprovechar en mejor forma las pocas oportunidades que se les presentaron frente a la valla adversaria.

A las 14.50, los delanteros de Banfield iniciaron el juego y la primera tentativa no llegó a prosperar debido a la inmediata intervención de Vaccaro, quien cedió la pelota a Carricaberry, el que después de esquivar la intervención de varios contrarios consiguió aproximarse a la valla de los visitantes, desde donde enfiló un fuerte tiro que resultó desviado.

A renglón seguido Masullo fué llamado a intervenir para detener un fuerte tiro dirigido por Sintas, logrando aquel salir airoso en la prueba.

Continuó desarrollándose equilibrada la lucha, y en una ocasión en que los delanteros de Banfield iniciaban un bonito avance, se dejó sentir el silbato del juez, quien creyó que uno de los componentes de dicha línea se hallaba en posición "off side". Cuando el juez reconoció su error, inició desde ese punto el juego mediante un pique, malogrando en esa forma una bonita jugada de los visitantes.

Terminó el primer tiempo sin que ninguno de los dos cuadros hubiera abierto el "score".

La lucha en el segundo tiempo se hizo más viva y a los 15 minutos, De los Santos obtuvo la pelota cedida por Larmeu y corrió por su ala y poco antes de llegar a la línea del "corner" dirigió por elevación un centro que dió oportunidad a Sintas para acreditar el primer tanto para su bando, mediante un certero golpe de cabeza.

Este contraste no desanimó a los jugadores visitantes, sino que, por el contrario, les infundió nuevos bríos, y a partir de ese momento las incursiones al campo contrario se hicieron más frecuentes, pero a pesar de ello no lograron descontar la ventaja llevada por aquellos.

A los 29 minutos, San Lorenzo de Almagro obtuvo el segundo tanto en la siguiente forma: Carricaberry emprendió una veloz corrida por su ala y pocos metros antes de la valla defendida por Masullo dirigió un fuerte tiro que éste último jugador consiguió rechazar, pero no lo suficiente para evitar que Carricaberry se posesionara nuevamente de la pelota y con un tiro bajo la anidara en la red.

Terminó poco después el encuentro con el resultado antedicho.

Los cuadros estaban así formados:

San Lorenzo de Almagro: C. Blanco; P. Omar y L. Gaddi, A. Coll, L. Vaccaro y J. Urso, A. Carricaberry, A. Sintas, R. Calvo, A. Larmeu y A. N. de los Santos.

Banfield: M. Masullo; A. Brameri y C. Pedroni, A. Aragu, F. Cernich y A. Frumento, R. López, A. López, J. Bermanal, B. Pambrun y A. Campi.

Actuó de juez E. Colombi.

RIVER PLATE CONTRA ESTUDIANTES

VENCEDOR RIVER PLATE POR DOS TANTOS CONTRA UNO

Movida e interesante, sobre todo en el primer tiempo, resultó la lucha sostenida ayer en Palermo entre los equipos de primera división de los clubs River Plate y Estudiantes.

La forma irregular en que está actuando el equipo de River Plate, y el discreto poder con que cuenta el cuadro local, hizo que la lucha fuera pareja.

Durante el primer período se sucedieron por ambas partes avances combinados, que fueron anulados por las respectivas defensas contrarias.

A los 20 minutos el cuadro visitante obtuvo a su favor un "corner kick" que tomado por Giudice dió oportunidad a García para señalar el primer tanto a favor de su cuadro, mediante un golpe de cabeza.

No se desanimaron los jugadores locales quienes desde entonces actuaron con más entusiasmo y consiguieron igualar las posiciones a los 38 minutos por intermedio de Penzi, quien con un tiro corto, fuerte y oblicuo, restó toda tentativa de defensa a Calmí.

En la segunda parte del juego el cuadro visitante, paulatinamente fué presionando a los locales y así obtuvieron un nuevo tanto señalado a los 40 minutos por Alzúa, quien aprovechó en buena forma una salida en falso del guardavalla Muschietti.

Sin otra alternativa digna de mención terminó el partido con el resultado antedicho.

Los bandos estuvieron así formados:

River Plate: M. Calmí, J. Giudice y H. Simmons, R. Taramasso, C. García y P. Etchenique, M. Rugallo, I. Alzúa, F. Lucarelli, N. Rofrano y S. Ortelli.

Estudiantes: H. Muschietti, A. Bortagaray y Van Kamenade, L. Comolli, N. Goñi y L. Lagarde, A. Peral, A. Ochandio, C. Caldas, C. Anzillotti y M. Beautemps.

Actuó correctamente el juez A. Sapio.

MITRE CONTRA BARRACAS CENTRAL

VENCEDOR BARRACAS CENTRAL POR UN TANTO CONTRA CERO

En la cancha del club atlético Vélez Sársfield que se encontraba en pésimas condiciones para la práctica del deporte entre equipos de primera división por existir en ella infinidad de pozos, se midieron ayer por la tarde los primeros cuadros de los clubs Mitre y Barracas Central.

Hubo equilibrio de fuerzas en el primer período y se notó en el segundo superioridad de parte de Barracas Central. Sin embargo en ningún momento se pudieron apreciar jugadas dignas de equipos superiores. Los componentes de los dos bandos dejaron entregado el resultado del partido a jugadas individuales, sin plan determinado alguno.

El juego estuvo muy repartido en el primer tiempo, la pelota tan pronto estaba en las inmediaciones de una valla como en la otra, pero fué de lamentar que muchas excelentes oportunidades que se presentaron a las dos líneas delanteras no fueron debidamente aprovechadas por falta de táctica y por mala puntería en los tiros finales.

El único tanto que señaló el "score" a favor de Barracas Central, fué marcado por A. Passi a los 30 minutos del segundo tiempo, al aprovechar un entrevero de jugadores producido frente a la valla adversaria.

En este período, el cuadro de Barracas Central dejó la impresión de ser más poderoso, pero no en lo que respecta a la bondad del juego desplegado, sino por la mayor resistencia física de sus componentes.

Los bandos estaban así formados:

Barracas Central: E. López, R. Ameijeiras y P. Mantegazza, J. Caldas, J. Sormani y A. Airoldi, L. García, J. Carron, A. Passi, E. Bosani y R. Passi.

Mitre: C. López, M. Inzúa y E. Monte, O. Bertolini, J. Carbone y L. Monti, A. Berra, L. Acosta, A. Valente, C. Jiménez y M. Arias.

Actuó correctamente el juez N. Napoli.

SPORTIVO BUENOS AIRES CONTRA PLATENSE

VENCEDOR PLATENSE POR CINCO TANTOS CONTRA TRES

El "score" señalado en este partido, que suma ocho tantos, da una idea exacta de su importancia y de la labor realizada por las líneas delanteras y por los defensores de ambas vallas. Se jugó con poco entusiasmo de las dos partes, y a no mediar el número elevado de tantos, el partido hubiera trascurrido en un ambiente acentuado de monotonía.

El público que asistió a la cancha situada en la isla Maciel fué poco numeroso.

La lucha se inició a las 15.5, bajo las órdenes del juez L. Martínez. Los bandos estaban así formados:

Sportivo Buenos Aires: D. Zacevich; M. Felicetti y J. Cañavate; A. Loslalo, E. Bartolucci y C. Gatti, S. Alvarez, E. Calvo, G. Somón, J. Evaristo y A. Schiano.

Platense: A. Cositorto; D. Santángelo y A. Mazini; A. Dimari, J. Tetamanti y A. Felisari; J. Craco, P. Duharte, M. Balmaceda, J. Rosso y E. Goin.

Puesta en juego la pelota, los primeros en mostrarse peligrosos en la ofensiva fueron los delanteros de Platense, quienes después de varias tentaivas lograron el primer tanto por intermedio de Balmacena, a los 10 minutos de juego.

Después de varios ataques a una y otra valla, a los 25 minutos, Schiano señaló el primer tanto para Sportivo Buenos Aires.

A los 36 minutos Evaristo señaló un tanto a favor de Sportivo Buenos Aires, que el juez anuló por "off side"; pocos minutos más tarde Felicetti incurrió en "hand" dentro del área penal, y por esta infracción el juez otorgó a favor de Platense un "penalty" que Balmaceda convirtió en tanto.

El segundo tanto a favor de Sportivo Buenos Aires lo marcó Schiano, y el tercero para Platense lo señaló Goin, un minuto antes de completarse el tiempo reglamentario del primer período.

En el segundo tiempo, la lucha continuó equilibrada, y a los 22 minutos, por "hand" de Tetamanti, dentro del área penal, Sportivo Buenos Aires obtuvo un "penalty", que Calvo se encargó de tomar y dió a su bando el tercer y último tanto a favor.

A los 3 minutos, Balmaceda marcó el cuarto tanto para Platense, y un minuto más tarde, Goin dió al mismo bando el quinto tanto.

A partir de este momento hasta el final del partido, la lucha continuó pareja, pero el "score" no se modificó.

Actuó correctamente el juez L. Martine.

VELEZ SARSFIELD CONTRA RACING

VENCEDOR RACING POR DOS TANTOS CONTRA CERO

Los equipos de los clubs Vélez Sársfield y Racing jugaron ayer el partido por el campeonato de primera división de la Asociación Amateurs de Football, en la cancha que el Club River Plate posee en las calles Aristóbulo del Valle y Gaboto.

La extraordinaria cantidad de público que concurrió a presenciar el partido obligó la suspensión de la venta de localidades media hora antes de iniciarse la lucha; pero esa medida no dió los resultados que se esperaban, pues la enorme cantidad de aficionados que se aglomeró frente a la puerta de entrada, deseosa de presenciar la brega, forzó la misma e invadió todas las dependencias del campo de deportes, ubicándose gran parte entre el alambrado y la línea del "out", lo que, en algunos momentos, imposibilitó el buen desarrollo del encuentro.

Tal afluencia de público se justificaba por la honrosa campaña que ambos cuadros vienen realizando en la presente temporada, encabezando ambos, hasta ayer, el cuadro de posiciones en igualdad de puntos, lo que prometía un encuentro por demás interesante. Y si bien la mayoría del público pronosticaba el triunfo del viejo campeón de tantas temporadas, no se eliminaba, en el cálculo de probabilidades, la posibilidad del triunfo del entusiasta equipo de Vélez Sársfield.

En realidad el partido, en su desarrollo general, resultó del agrado de los espectadores, respondiendo en un todo a la expectativa que su sólo anuncio había despertado, sin embargo, y no creemos que se deba esto pasar por alto, hubo algunas jugadas de la defensa de Racing que, por la brusquedad puesta en juego debieron ser reprimidas con mayor energía por parte del juez, jugadas, por otra parte, que restaron brillo a la lucha tan brillantemente iniciada.

El sorteo de práctica favoreció al capitán de Racing, quien decidió actuar en el primer período con el viento a su favor y de espaldas al sol.

A las 15 se inició el partido correspondiendo los primeros avances al equipo de Vélez Sársfield, cuyos delanteros obligaron un "corner", que tomado por Bassadone fué rechazado por la defensa de Racing.

Por su parte, los delanteros de este cuadro llevaron, a su vez, varios avances, especialmente por intermedio de su ala derecha, formada por Perinetti y Ochoa, que provocaron situaciones interesantes, pero sin hacer peligrar la valla defendida por Caballero.

A la media hora de juego, y a raíz de un accidente casual entre Perinetti y M. Fontana, tuvo que suspenderse el juego durante varios minutos. A raíz de este accidente el jugador Fontana resultó con una lesión que si bien no le obligó a retirarse de la cancha, aminoró enormemente su colaboración en la defensa de su equipo.

Hasta la terminación del primer período no se registró otro hecho digno de mención.

Reiniciado el encuentro se notó un cambio en la composición del equipo de Vélez Sársfield. Fontana, quien como decíamos declinó mucho en su forma, a causa de la lesión sufrida, pasó a ocupar el puesto de "wing" derecho, en lugar de Bru, quien tomó colocación a su lado, mientras Bassadone integraba la línea media. En esta forma se sacrificó la bondad del ataque, a fin de obtener un mayor rendimiento en la defensa, pero con resultado negativo, pues el cambio trajo, como consecuencia, una desarticulación en todo el conjunto, careciendo de la armonía demostrada durante el primer tiempo.

A los 5 minutos de este período un pase de Ochoa a Zabaleta dió oportunidad a este último para aproximarse a la valla defendida por Caballero [illegible] a éste con un fuerte tiro cruzado que no logró detener el arquero de Vélez Sársfield.

El deseo de los locales por descontar la ventaja obtenida por sus contrarios dió al encuentro una mayor movilidad, observándose entonces buenos avances llevados por una y otra línea delantera.

A los 15 minutos una combinación entre Sobrino y Carreras, hizo que este último avanzara resueltamente hacia el arco defendido por Croce y cuando después de burlar la intervención de los contrarios que le salieron al encuentro, iba a finalizar la jugada, Reyes anuló la misma con una intervención tan brusca que motivó la suspensión del juego por breves instantes. El juez cobró en esta ocasión un "foul", que no dió resultado alguno.

Faltaban dos minutos para la terminación del encuentro cuando se produjo un "corner" a favor de Vélez Sársfield, alejó el peligro Olazar, quien cedió la pelota a Zabaleta, y éste, a su vez, la pasó a Perinetti, quien, después de correr corto trecho, señaló el segundo y último tanto de Racing.

A raíz de este tanto, gran parte del público invadió la cancha para festejar el éxito de sus favoritos y entonces el juez dió por terminado el encuentro, en la imposibilidad de despejarla.

Los equipos estaban así formados:

Racing: M. Croce, R. Castagnola y A. Reyes, P. Barreto, F. Olazar y F. Riccitelli; N. Perinetti, B. Ochoa, A. Zabaleta, J. Hospital y A. Marcovecchio.

Vélez Sársfield: A. Caballero, S. Punti y E. P. Smulki, M. Fontana, J. L. Boffi y J. Fontana, J. Bru, H. Bassadone, S. Carreras, A. Sobrino y M. A. Martínez.

Actuó de juez a satisfacción general, E. Díez.

GIMNASIA Y ESGRIMA DE LA PLATA CONTRA F. C. OESTE

VENCEDOR GIMNASIA Y ESGRIMA DE LA PLATA POR SEIS TANTOS CONTRA UNO

Un encuentro que careció por completo de interés, fué el que ayer por la tarde se disputó en la cancha del Club de Gimnasia y Esgrima de La Plata, entre los primeros cuadros de los clubs local y del F. C. Oeste.

La superioridad del equipo de Gimnasia y Esgrima de La Plata quedó evidenciada desde el comienzo del encuentro, ejerciendo un acentuado dominio durante los noventa minutos de juego, y si la diferencia en el "score" no fué mayor aún, débese en gran parte a la feliz actuación del arquero del cuadro visitante.

A las 15, el juez Luis P. Calderini llamó a los equipos, que se presentaron integrados por los siguientes jugadores:

Gimnasia y Esgrima de La Plata: Fernández, Sancet e Iglesias, Naón, Felices y García, Curel, Iturreira, Rivas Bachi y Palenzona.

F. C. Oeste: Pittner; Foresto y Mirazón, Chiesa, Elordi y D'Alessandro, Behoran, Petrozzi, Mejías, Pini y Yames.

Puesta en movimiento la pelota, ésta pasó inmediatamente a poder de los delanteros visitantes, y a los cinco minutos de juego Curel tomó un "corner" que fué convertido en tanto por Rivas.

Cinco minutos más tarde Chiesa cometió un "hand" dentro del área penal, y Naón, que dirigió el puntapié libre, no encontró dificultad para marcar el segundo tanto a favor de su bando.

A los 12 minutos, los locales consiguieron otro tanto por intermedio de Naón, quien, mediante un fuerte tiro cruzado, venció nuevamente a Pittner.

Nueve minutos más tarde, el equipo de F. C. Oeste consiguió el primero y único tanto a su favor. Pini, en posesión de la pelota, dirigió un fuerte tiro cruzado. Fernández alcanzó a detener la pelota, pero no logró alejar el peligro, y Pini, que en ese momento arremetía contra la valla, se apoderó nuevamente de la pelota y anotó el tanto.

A los 25 minutos, Rivas, después de

HIPODROMO ARGENTINO

PROGRAMA PARA LA REUNION DEL JUEVES 26 DE MAYO

1.a carrera — Premio PURA CEPA (1917) — A las [illegible]

Para todo caballo de 3 años que no haya ganado. Peso 56 kilos. Distancia 1.000 metros.—Premio $ 4.000 al 1.º, 400 al 2.º y 200 al 3.º

Propietario	N.º	Caballo	Pelo	E	K	Padre	Madre	Cuidador
Dos Paraísos	1	Ambassador	zaino o.*	3	56	Mojinete	Lady Beauty	A. [illegible]
Montiel	2	Paisaniano	tordillo	3	56	Le Samaritain	Palaciega	D. Pianezzi
Las Chicas	3	Carabinier	alazán	3	56	Old Man	Carabina	[illegible]
Don Gonzalo	4	Puno	zaino c.*	3	56	Cylene	Lima	[illegible]
Bona Vista	5	Ligador	alazán	3	56	Cylene	Mafita	I. Trescases
San Simón	6	Rodillo	zaino d.*	3	56	Rodil	Reinoñita	Fidel Lemos
El Jockey	7	Orange Boy	alazán	3	56	Amsterdam	Orange Girl	Justo Ibáñez
Los Copihues	8	Routen	zaino c.*	3	56	Chamberlin	[illegible]	S. Rodríguez
Poca Suerte	9	Salerno	zaino c.*	3	56	Dusty Miller	Santa Salsa	H. [illegible]
J. A. C.	10	Decurión	zaino	3	56	Old Man	S. Bernardita	A. Navarro
Independencia	11	Payaso	alazán	3	56	Ducato	Palma	León Míguez
V. G.	12	Desalojo	alazán	3	56	Juez de Paz	Teofelina	B. [illegible]
Gral. [illegible]	13	Silbador	zaino c.*	3	56	Sérpigo	[illegible]	A. [illegible]
Padilla	14	Mon Droit	alazán	3	56	Dusty Miller	Mono	F. [illegible]
Esmeralda	15	Gótico	zaino c.*	3	56	Saint Wolf	Gringuita	A. [illegible]
Abrojo	16	Fibra	zaina c.*	3	54	Cylene	Fatiza	[illegible]
Don	17	Fedora	alazana	3	54	Charming	[illegible]	[illegible]
R. R.	18	Traube	zaina c.*	3	54	Chamberlin	King Mistress	A. [illegible]

2.a carrera — Premio SU MAJESTAD (1918) — A las [illegible]

Para potrancas de 2 años que no hayan ganado. Peso 56 kilos. Distancia 1.000 metros.—Premio $ 4.500 a la 1.ª, 450 a la 2.ª y [illegible] a la 3.ª

Propietario	N.º	Caballo	Pelo	E	K	Padre	Madre	Cuidador
Saavedra J. C.	1	Begonia	zaina c.*	2	56	Diam. Jubilee	Berrybird	[illegible]
Irlanda	2	Madriguera	alazana	2	56	Young Peter	Italianita	F. Rodríguez
Ha. La Lola	3	Esperta	alazana	2	56	Ducato	Bozzalla	M. [illegible] Santos
Frazer E.	4	Sister Nancy	zaina d.*	2	56	Let Fly	Sister Betty	E. Frazer
El Turf	5	Puiqué'rima	alazana	2	56	Le Samaritain	Vesper II	[illegible] Bustos
Los Yuyos	6	Trompette	zaina	2	54	Craganour	Fanfare	Vicente Pérez
La Mostaza	7	Mi Novia	alazana	2	56	Baratiere	Mahuá	A. Bonetto
Saint James	8	Devoción	zaina c.*	2	56	Let Fly	Organette	P. Lucari
La Silueta	9	Cábula	zaina	2	56	Fripón	Falsia	Vicente Pérez
J. J. B.	10	F. del Plata	tordilla	2	56	Le Samaritain	Rhodalind	M. [illegible]
Prosperidad	11	My Fly	zaina	2	56	Fisherman	Yellow Fly	H. [illegible]
Contacto	12	Spécula	alazana	2	54	Dusty Miller	Speranza	A. [illegible]
Libertad	13	Lady Valle	zaina	2	54	Del Valle	Lady Booth	Fausto Gómez

3.a carrera — Premio CARTAGENA (1918) — A las 13.45

Para potrillos de 2 años que no hayan ganado. Peso 56 kilos. Distancia 1.000 metros.—Premio $ 4.500 al 1.º, 450 al 2.º y 200 al 3.º

Propietario	N.º	Caballo	Pelo	E	K	Padre	Madre	Cuidador
E. C.	1	Cantador	zaino c.*	2	56	Val d'Or	Cantatriz	E. Fraser
Pensamiento	2	Gleam	tordillo	2	56	Diam. Jubilee	Guindilla	S. Moreno
Lowland Boy	3	Gato XII	zaino	2	56	Carlos XII	Allumette	Juan Valla
Starting Gate	4	Musulmán	alazán	2	56	Baratiere	Memoir	F. Lucari
La Mimosa	5	Gaditano	alaz. tos.	2	56	Chill II	Gaditana	José López
Novela	6	Agüeros	zaino	2	56	Your Majesty	Cumba	Vte. Fern'dez
Irlanda	7	Matach	alazán	2	56	Carlos XII	Embunga	F. Rodríguez
Guayambé	8	Onlymine	alazán	2	56	Larrea	Demencia	Felipe Viscay
Las Chacras	9	Morajú	alazán	2	56	Pelayo	Ms Kellerman	B. F. Garcés
La Isabelita	10	Inocente	zaino c.*	2	56	San Marcos	Ingeniosa	J. E. Mayer
El Trébol	11	Tefé	alazán	2	56	Polar Star	Amazona	I. Trescases
Barragueño	12	Durbar	alazán	2	56	Mojinete	Alabama	A. Bonetto
Las Piedras	13	Souville	zaino	2	56	Verdun	Santa Bárbara	Vicente Pérez
[illegible]	14	Tala	alaz. tos.	2	56	Saint Michan	Footpath	Miguel Carelli
[illegible]	15	Francesillo	zaino c.*	2	56	Buchardo	Filigrana	Luis Casino
[illegible]	16	[illegible]	zaino d.*	2	56	Craganour	La Veina	A. Saavedra

4.a carrera — Premio [illegible] — A las 14.15

Handicap para [illegible] de 3 años y más [illegible]. Distancia 2.000 metros. Premio $ 5.000 al 1.º, [illegible] al 2.º y 200 al 3.º

Propietario	N.º	Caballo	Pelo	E	K	Padre	Madre	Cuidador
Montiel	1	Testaferro	[illegible]	3	58	Irigoyen	D'Vonne	D. Pianezzi
"	2	Fidalgo	[illegible]	3	49	Larrea	Old Wife	"
[illegible]	3	Riga	[illegible]	3	54	Chamberlin	La Moscowa	Vte. Fern'dez
Irlanda	4	Leonfucé	[illegible]	3	52	Foliet	Juana de Arco	F. Rodríguez
[illegible]	5	Norton	[illegible]	3	47	[illegible]	Fair Heather	T. Cisneros
[illegible]	6	Babá	[illegible]	3	46	Old Man	[illegible]	T. P. Florito
Zubiaurre J. B.	7	Port Flip	[illegible]	3	46	Persée	[illegible]	J. Bentancur
[illegible]	8	Cordiale	[illegible]	3	40	Amsterdam	[illegible]	B. F. Garcés

5.a carrera — Premio 25 DE MAYO — A las 14.45

[illegible] Distancia 1.500 metros. Premio $ 6.000 [illegible]

Propietario	N.º	Caballo	Pelo	E	K	Padre	Madre	Cuidador
[illegible]	1	Soberana	[illegible]	3	56	As de Espadas	[illegible]	Gab. Torterolo
[illegible]	2	Matchlight	[illegible]	2	54	[illegible]	[illegible]	A. Jáuregui
[illegible]	3	Cyrene	[illegible]	2	54	[illegible]	[illegible]	Luis Casino

6.a carrera — Premio GÜEMES — A las 15.15

[illegible] Distancia 1.500 metros. Premio $ 10.000 al 1.º, [illegible] al 2.º y 500 al 3.º

Propietario	N.º	Caballo	Pelo	E	K	Padre	Madre	Cuidador
[illegible]	1	Grah	[illegible]	2	53	Amérito	[illegible]	Luis Saini
[illegible]	2	Tartarín	[illegible]	2	54	Saint Wolf	[illegible]	Telmo Míguez
[illegible]	3	Jacobín	[illegible]	2	54	Amsterdam	[illegible]	Gab. Torterolo

7.a carrera — Premio ONE STEP (1919) — A las 15.45

Handicap para todo caballo ganador de más de $ 5.000. Distancia 1.400 metros. Premio $ 5.000 al 1.º, [illegible] al 2.º y 200 al 3.º

Propietario	N.º	Caballo	Pelo	E	K	Padre	Madre	Cuidador
Montiel	1	Testaferro	[illegible]	3	51	Irigoyen	D'Vonne	D. Pianezzi
"	2	Fidalgo	alazán	3	48	Larrea	Old Wife	"
La Capital	3	Botija	alazán	3	51	Pollagüe	Bit of Fashion	S. Gómez
Irlanda	4	Leonfucé	[illegible]	3	51	Foliet	Juana de Arco	F. Rodríguez
J. V. Roca	5	Moselle	alaz. tos.	4	50	Polar Star	Albilla	Vte. Fern'dez
Pagani	6	Chacotón	zaino	5	50	Amérito	Charmeuse	A. F. Gómez
La República	7	Galán	zaino c.*	5	50	Saint Wolf	Gringuita	D. A. Serra
La Providencia	8	Biotzena	zaina	4	46	Heraclón	Berenice	S. Rodríguez
Lowland Boy	9	Mal'mbo III	alaz. tos.	4	44	Carlos XII	Allumette	Juan Valla
Zubiaurre J. B.	10	R. Caída	zaina	3	41	Jardy	Movediza	J. Bentancur
Don Andrés	11	Irredenta	zaina	3	41	Old Man	Indígena	A. Camilión

8.a carrera — Premio PALOSPAVOS (1920) — A las 16.15

Handicap para todo caballo ganador de más de $ 5.000. Distancia 2.500 metros.—Premio $ 5.500 al 1.º, 550 al 2.º y 300 al 3.º

Propietario	N.º	Caballo	Pelo	E	K	Padre	Madre	Cuidador
Curupayti	1	G. Capdevila	zaino c.*	5	60	Juez de Paz	Gela	A. F. Gómez
Los Yuyos	2	Laón	zaino c.*	4	58	Larrea	Tandilera	Vicente Pérez
Guayabos	3	Elástico	zaino	4	58	Diam. Jubilee	Elástica	Gab. Torterolo
Argentino	4	Guilbert	alaz. tos.	4	54	Chill II	Lady Geof	Fidel Lemos
La Mimosa	5	[illegible]	alazán	6	53	Your Majesty	Tresco	José López
Junín	6	Pepe	alaz. tos.	5	53	Hermitaño	Tryphena	A. A. Sasso
L. d. Barranco	7	Some Day	alazán	4	51	Rosales	Traála	Gastón [illegible]
Shamrock	8	Muchacho	alazán	4	50	[illegible]	[illegible]	[illegible]

DE FOOTBALL -- TIRO AL BLANCO -- LAWN TENNIS -- PELOTA -- MOTOCICLISMO -- RUGBY

un buen esfuerzo individual, anotó el cuarto tanto en favor de Gimnasia y Esgrima de La Plata.

A los 5 y 20 minutos del segundo período, los jugadores Iturreira y Bachi marcaron el quinto y sexto tantos a favor del bando local.

El juez actuó correctamente.

DEFENSORES DE BELGRANO CONTRA ESTUDIANTIL PORTEÑO

VENCEDOR DEFENSORES DE BELGRANO POR UN TANTO CONTRA CERO.

En la cancha del club Estudiantil Porteño, situada en la calle Campichuelo y Gaona, se jugó ayer por la tarde, en presencia de numeroso público el partido oficial concertado entre el primer cuadro del club local y el de igual categoría de Defensores de Belgrano.

El desarrollo del encuentro fué sumamente interesante, debido a la calidad del juego desplegado y al entusiasmo de los elementos de uno y otro bando. Al final de la lucha, el "score" señaló vencedor al equipo visitante, por un tanto contra cero. Este resultado es ilógico pues las acciones se mantuvieron parejas.

En el trascurso del primer período, los delanteros visitantes permanecieron en constante ofensiva, obligando a la defensa local a replegarse para desbaratar los múltiples ataques que llevaba el contrario, la segunda parte, en cambio ofreció características distintas, pues desde los primeros momentos se notó mayor acometividad de parte del cuadro local que logró monopolizar el juego, sin obtener por ello, empero, mayor ventaja, a causa de la mala colocación que observaron sus ágiles centrales y a la indecisión con que actuaron en algunos momentos.

Iniciado el encuentro a las 15.15, los primeros avances correspondieron al equipo local, pero paulatinamente los componentes de Defensores de Belgrano fueron colocándose en el ataque presionando tenazmente las posiciones contrarias.

Las dos defensas, que incuestionablemente, actuaron con mayor acierto y eficacia que las líneas delanteras, conjuraron muchas situaciones apremiantes.

En uno de los avances del bando visitante, cuando se llevaban jugados 32 minutos, Hiller pretendió quitar la pelota que tenía en su poder Bertolini, pero lo hizo en mala forma. Concedido por el juez el "free-kick" correspondiente, fué dirigido por Pasquale, quien mediante un violento tiro esquinado, hecho desde larga distancia, señaló el único tanto que registra el "score".

Faltando dos minutos para la expiración del primer tiempo, Martínez al recibir la pelota de un "free-kick" que había sido dirigido por Mattozzi envió un fuerte tiro que pegó en la arista superior del arco contrario; la pelota siguiendo su trayectoria volvió al campo de juego, desde donde fué alejada por Vacachurry. Algunos jugadores de Estudiantil Porteño sostuvieron que el tanto había sido señalado, alegando para ello que la pelota había traspuesto la línea del "goal", pero el juez, procediendo acertadamente no lo sancionó, pues en el momento en que se produjo la incidencia se hallaba en un sitio desde donde no era posible apreciar debidamente la jugada.

En el segundo tiempo, como decimos más arriba, el cuadro local se vió después en el comienzo en la ofensiva, obteniendo en su favor varios "corners", todos ellos infructuosos ya que el score no sufrió variación alguna hasta la terminación del encuentro.

Los bandos estaban así formados:

Defensores de Belgrano: A. Vacachurry, C. Mezio y H. Simonetti; Besa, A. Pasquale y A. Acattino; C. Caldas, J. Rodríguez, C. Giuliodori, J. Bertolini y J. Bonifacio.

Estudiantil Porteño: L. Cancia, F. Besozzi y L. Colombo; E. Mattozzi, A. Giaiono y P. N. Martínez; J. Feltheno, S. Guglielmetti, M. Hiller, J. E. Locatti y L. Gianella.

Acertado en sus fallos el juez R. de León.

ASOCIACION ARGENTINA DE FOOTBALL

CUADRO DE POSICIONES

PRIMERA DIVISION

Publicamos a continuación las posiciones que ocupan los equipos de los clubs que intervienen en el campeonato de primera división organizado por la Asociación Argentina de Football:

	J.	G.	E.	P.
Del Plata	6	4	1	1	9
Huracán	5	3	1	1	7
Sportivo del Norte	[illegible]	[illegible]	[illegible]	7
Sportivo Barracas	[illegible]	[illegible]	[illegible]	7
El Porvenir	[illegible]	[illegible]	[illegible]	6
Boca Juniors	[illegible]	[illegible]	[illegible]	6
Nueva Chicago	[illegible]	[illegible]	[illegible]	[illegible]
E. de La Plata	[illegible]	[illegible]	[illegible]	[illegible]
Sportivo Palermo	[illegible]	[illegible]	[illegible]	[illegible]
Porteño	[illegible]	[illegible]	[illegible]	[illegible]

La J. significa los partidos jugados; la G. ganados, la primera P. perdidos; la E. empatados, y la última P. los puntos con que cuenta cada equipo.

BOCA JUNIORS CONTRA PORTEÑO

VENCEDOR BOCA JUNIORS POR DOS TANTOS CONTRA CERO

En la cancha que el club Boca Juniors posee en la dársena Sud, se jugó ayer por la tarde el primer equipo en contra [illegible] de igual categoría [illegible].

El partido [illegible] existentes entre ambos equipos [illegible].

[illegible]

A las 15.15, el juez dió orden de comenzar la lucha. Los bandos estaban así constituídos:

Porteño: A. Lannot, J. Presta y [illegible]; Ferrario, P. Lomban, C. A. Masutti y [illegible]; Albarellos, N. Vivaldo, J. Vignola, M. Pardal, J. García y J. González.

Boca Juniors: E. Cachaño, V. R. [illegible]; Tenía y J. Ortega; A. López, D. Becaas y A. Elli; P. Calomino, J. Pisa, J. Bozzo, L. Vecchia y J. Mange.

Los delanteros locales se afirmaron por momentos en la ofensiva, sin conseguir empero ventaja, hasta los 16 minutos en que Bozzo desde cerca batió a Lannot con un tiro alto y fuerte.

A su vez Porteño atacó [illegible] y la defensa local tuvo que apelar a todos sus recursos para desbaratar los avances contrarios.

Continuó el juego muy repartido y a los 29 minutos se produjo el accidente a Pardal, por lo que la línea delantera visitante quedó debilitada.

Sin otra incidencia terminó la primera parte del juego.

Reanudada la lucha, el equipo visitante se mostró empeñado en la ofensiva hasta que a los 5 minutos Masutti se retiró de la cancha y fué reemplazado por Vigliola.

A pesar de quedar con tres delanteros, Porteño inició continuos avances que la defensa local desbarató bien.

A los 11 minutos Vecchia se retiró de la cancha, como consecuencia de una caída, y volvió 9 minutos después.

Trascurridos 26 minutos de juego Mange dirigió un tiro bajo y fuerte que Lannot detuvo, pero la pelota se le escurrió por entre las piernas y se alojó en la red. En esta forma logró Boca Juniors su segundo y último tanto.

Hasta que terminó el partido no hubo otra jugada de interés.

Actuó muy correctamente el juez G. Repossi.

DEL PLATA CONTRA EL PORVENIR

VENCEDOR DEL PLATA POR TRES TANTOS CONTRA CERO

En la cancha que el club Everton posee en la esta ón Gerli, se jugó ayer por la tarde este partido oficial.

El encuentro que prometía ser interesante dado el equilibrio de fuerzas con que cuentan estos dos equipos, se vió malogrado por la actuación deficiente del juez que dirigió la lucha, quien incurrió en yerros que a la vez que perjudicaron a uno y otro bando, hicieron cundir la desmoralización entre los jugadores. La bondad de algunas jugadas se vió empañada por otras bruscas y peligrosas de la mayoría de los componentes de los dos equipos y por esta razón el público que presenció la lucha hizo manifestaciones hostiles al juez y a varios jugadores.

El jugador Cartagenova, de Del Plata, fué herido en la cabeza en una colisión que tuvo con un contrario, pero a pesar de ello continuó actuando.

El partido se inició a las 15 y 5 minutos más tarde Ragone al recibir la pelota de un pase de Rivet anotó el primer tanto para su bando mediante un certero golpe de cabeza.

En lo que restó de este primer tiempo [illegible]

GRAN CONCURSO ATLÉTICO MUNICIPAL

LAS PRUEBAS REALIZADAS AYER

ATLETAS QUE INTERVIENEN EN [illegible] LANZAMIENTO DE BALA MAS [illegible] JABALINA Y DISCO

En el campo [illegible] Gimnasia [illegible] Palermo [illegible] principio [illegible] del gran concurso [illegible] organizado por la Dirección General de Plazas de Ejercicios Físicos.

[illegible]

COMPETIDORES QUE INTERVIENEN EN [illegible] CARRERA DE 100 METROS

[illegible]

SPORTIVO BARRACAS CONTRA ESTUDIANTES DE LA PLATA

VENCEDOR SPORTIVO BARRACAS POR 4 TANTOS CONTRA 2

En la cancha del Club Sportivo Barracas se jugó ayer por la tarde [illegible] correspondiente al campeonato de primera división entre los equipos de los clubs local y Estudiantes de La Plata.

El encuentro se desarrolló [illegible] durante el primer período y la primera parte del segundo, pero a partir del momento en que los delanteros locales lograron acreditarse el cuarto tanto los componentes de Estudiantes de La Plata viendo la imposibilidad de lograr el empate no se esforzaron mayormente por lo que su valla se vió asediada continuamente siendo única la labor de su guardián para evitar nuevas caídas.

A los pocos minutos de haberse comenzado el partido el juez dió orden [illegible] traba Galíndez quien, mediante un gol [illegible]

SPORTIVO DEL NORTE CONTRA SPORTIVO PALERMO

[illegible]

EL EQUIPO DEL CLUB PORTEÑO IRA A BARADERO

[illegible] partirán [illegible] jugadores que componen [illegible] Porteño [illegible] secretario señor [illegible]

[illegible] Masutti, J. Alvarellos, N. [illegible]

RESULTADOS

Rosario [illegible]

Asunción del Paraguay [illegible]

Montevideo [illegible]

En la misma [illegible]

contra Liverpool, venció Liverpool por dos tantos contra uno.

En Larrañaga, Dublín contra Uruguay [illegible] Empataron [illegible]

En Belvedere jugó Wanderers contra Belgrano, Empatando sin score.

E. Capurro, Lito contra Central, venció Lito por dos tantos contra uno.

PELOTA

CLUB ARGENTINO

Las copas "Jockey Club"

CAMPEONATO A PALETA

[illegible] se jugaron [illegible] partidos [illegible] campeonato a paleta [illegible] copas ofrecidas por el Jockey [illegible]

[illegible]

TIRO AL BLANCO

TIRO FEDERAL ARGENTINO

[illegible]

SOCIEDAD ITALIANA DE TIRO A SEGNO

[illegible]

MOTOCICLISMO

CLUB MOTOCICLISTA NACIONAL

[illegible] Morón.

El buen estado de los caminos [illegible] sumamente por la institución organizadora [illegible] mayor realce a la prueba.

[illegible] se vieron imposibilitados de participar en la prueba [illegible]

[illegible]

BUENOS AIRES MOTO CLUB

[illegible]

DE ROSARIO

[illegible]

Rosario, sobre la distancia de 250 kilómetros y reservada para las categorías de motocicletas y "motosidecars".

Once competidores participaron en la disputa de la prueba, figurando algunos que representaron a instituciones de la capital federal.

La señal de partida fué dada a las 7 en el barrio Belgrano, concurriendo los siguientes corredores:

Categoría motocicletas: Eduardo Ucelli, Miguel Barten y Carlos Guzetti.

Categoría "motosidecars": José Majorano con G. Olller, J. Muneratti, con B. Muneratti, J. M. Caffaro Rossi con B. Persia, L. Fernández con J. Inurrtegui; E. Andreozzi con S. Sacco; M. Ron con E. Moreira; F. Cosentino, con J. E. Cordiviola y S. Pajadas con L. Greppi.

Los resultados de la carrera fueron los siguientes:

Motocicletas: 1o. Eduardo Ucelli, en [illegible] horas 30 minutos; motosidecars: 1o. José Muneratti, en 3 horas, 55 minutos, segundo 2o. Liberato Fernández, del Club Motociclista Nacional, en 4 horas [illegible] minutos; 3o. J. M. Caffaro Rossi, en [illegible] horas [illegible] minutos; 4o. Enrique Andreozzi, en [illegible] horas [illegible].

El próximo jueves el Moto Club Rosario hará la entrega de los premios a [illegible]

LAWN TENNIS

CLUB K. D. T.

En las canchas de tennis del Club K. D. T. en Palermo se disputarán los días [illegible] y 26 del corriente los concursos americano y doble para niños y niñas organizados por dicha institución.

El [illegible] a las 9.30 se efectuarán concursos atléticos populares y de 11 a 12 se [illegible] en el local central Talcahuano [illegible] concurso de tiro al blanco.

RUGBY

INAUGURACION DE LA TEMPORADA OFICIAL

[illegible] ENTRE EQUIPOS COMBINADOS

[illegible] partido jugado [illegible] del actual [illegible] equipos de los clubs [illegible] Esgrima y Buenos Aires, [illegible] temporada oficial de [illegible] con un brillo y entusiasmo [illegible] veces visto, haciendo suponer [illegible] deporte se va arraigando [illegible] nuestros atletas.

[illegible] que en la presente [illegible] sólo figuran inscriptos en la [illegible] cinco equipos en campo [illegible] segunda aparecen ocho, lo que [illegible] será interesante de para [illegible] prepararán a los noveles jugadores [illegible] poder integrar en próximas temporadas los cuadros de la división superior.

[illegible] equipos de primera división: [illegible] Buenos Aires, Gimnasia y Esgrima, San Isidro y Sportif Francais, [illegible] varios partidos amistosos [illegible] pudido apreciar un [illegible] fuerza tal que hace imposible [illegible] una opinión sobre el [illegible] ganador de los campeonatos [illegible] todos ellos hay elementos [illegible] de indiscutible valor, reconociéndose [illegible] una acertada selección [illegible] por los veteranos capitanes [illegible] lo que hace augurar épocas de grandeza para el viril deporte, [illegible] parecía monopolizado por [illegible] Europa y escasos clubs extranjeros.

[illegible] característica de los cuadros que [illegible] en la presente temporada es la [illegible] con que los aficionados practican el juego, cosa que no queremos dejar pasar sin un elogioso comentario, [illegible] por cierto en épocas como la presente en que tan bajo están los valores morales en materia deportiva. Años atrás los incidentes en las canchas de football (y nos referimos [illegible] "football association") como al [illegible] rugby, eran relativamente frecuentes, lo que dejaba siempre una penosa impresión en el ánimo de los que los presenciaban, pero en el espacio de pocos años las cosas han tomado una orientación completamente distinta para las dos ramas del football; en el rugby, esos incidentes han desaparecido casi en absoluto, mientras en el "association" ellos han adquirido un incremento inusitado, desde todo punto de vista reprobable.

[illegible] habla bien elocuentemente de las condiciones morales de los actuales jugadores de rugby y especialmente de la actuación de los capitanes de los equipos, ya que son ellos, y únicamente ellos, los que deben velar por la conducta de todos sus jugadores en las canchas, procediendo con toda energía hasta llegar, por doloroso que fuera, a eliminar al mejor jugador si no sabe conducirse tanto en la victoria como en la derrota, con la corrección debida respecto de sus adversarios y compañeros de cuadro.

El jugador de rugby, por las mismas condiciones del juego, debe ser un correcto deportista y contra él y con él no puede ni debe actuar quien no sepa guardar la compostura necesaria, para hacer de cada partido una exhibición de caballerosidad y buen juego.

La comisión directiva de The River Plate Rugby Union ha reservado varias fechas en el año para hacer partidos entre los equipos formados por los mejores elementos que actúan en esta temporada; se pueda hacer más equilibrado el juego, dando una medida del adelanto adquirido.

Para el jueves próximo se ha concertado con ese objeto un partido que se realizará en la cancha del Club Porteño en Golf, en el que se medirá un cuadro formado por los mejores aficionados de los clubs Belgrano y San Isidro, de la pasada temporada, contra otro formado con elementos de los demás clubs.

En este [illegible] cuadro veremos actuar [illegible] jugadores jóvenes [illegible] entre nosotros y que se han destacado como bellas promesas para este deporte.

Los delegados de los clubs Gimnasia y Esgrima, Sportif Francais y Buenos Aires han designado el siguiente equipo para ese encuentro: Full back: F. Harlos (Buenos Aires); 3/4 backs: G. M. Bodio (Huemac), A. Fischer (Buenos Aires), J. M. Arrieta (Sportif Francais), J. Harriague (Club de Gimnasia y Esgrima); halves: L. Sierra (Universitario) y J. D. Marks (Buenos Aires); forwards: J. Mercado (Buenos Aires), J. [illegible] (Gimnasia y Esgrima), L. Echandy (Sportif Francais), P. Costet (Sportif Francais), H. Robertson (Buenos Aires), W. H. Coulsen (Buenos Aires), J. Córdoba (Gimnasia y Esgrima) y R. A. Clowes (Buenos Aires). Reservas: R. Mansfield y H. [illegible], ambos del Buenos Aires.

NUEVA COMISION

CLUB PEDESTRE SAN MARTIN

La nueva comisión directiva de este club ha quedado así formada:

Presidente, J. M. Reid; vicepresidente, [illegible] Almandos; secretario, S. Moreali; secretario de actas, V. Barandalla; prosecretario, A. Bevagna; tesorero, J. Ortega; protesorero, V. González; vocales: A. [illegible], J. N. Ferrari y A. Paná; revisores de cuentas, R. Villalonga, A. Gornatti; intendente, A. Gallazzi; asesor técnico, [illegible] Finardi; delegado, Angel Corsiglia.

OBSERVACIONES METEOROLOGICAS

Instalación especial de LA PRENSA

	Barómetro
A las 3 hoy	764.0
Ayer 6	765.0
12	765.0
18	765.2
21	764.0

[illegible] buenas [illegible] El cielo [illegible] y el ambiente [illegible] sereno.

[illegible] de los aparatos [illegible] con excepción [illegible] que se mantenía [illegible] por consiguiente ahora.

[illegible] viento O. N. O., O. S. [illegible] con una [illegible] de 11.12 kilómetros por [illegible] 24 soplaba viento N.

[illegible] Observatorio Astronómico de La Plata [illegible] meteorológicos de las 7: presión atmosférica a 0° y al nivel del mar, [illegible] temperatura 12.1, humedad [illegible] 86 o/o, tensión del vapor de agua [illegible] 8 mm; dirección del viento, O.; [illegible] por hora 11 kilómetros.

[illegible] de las 14: presión atmosférica [illegible] al nivel del mar 759.73 mm.; temperatura 22.0; humedad relativa, 50 o/o; tensión del vapor de agua 9.88 mm.; dirección del viento E.; velocidad por hora 10 kilómetros.

PROVINCIA DE SANTA FE

LA HUELGA GENERAL DE MAESTROS

ESTADO DEL MOVIMIENTO

LA REAPERTURA DE ESCUELAS

Medidas del Consejo de Educación

ACTITUD DE LOS HUELGUISTAS

Manifestación callejera

Rosario, mayo 22 — Prosigue en el mismo estado la huelga de maestros y es probable que el conflicto no tenga la pronta solución que se esperaba, pues en la asamblea efectuada ayer en ésta por la Unión del Magisterio se resolvió mantenerla mientras el Poder Ejecutivo no satisfaga la deuda atrasada y no se sancionen las leyes de escalafón y estabilidad.

En cuanto al primer punto, hoy por hoy el asunto no ofrecería dificultades, pero respecto a las leyes que desean los maestros no es cuestión que se puede resolver inmediatamente, por muchas razones. Por esto se cree que la huelga continuará durante muchos días.

Desde esta ciudad se han desprendido varias comisiones por toda la campaña para intensificar los trabajos y mantener la huelga mientras no sea satisfecho ampliamente todo el petitorio que forma la base de la misma.

Esperanza, mayo 22 — La huelga de maestros fracasó en esta localidad. Mañana darán clase casi la totalidad de los maestros locales.

Sunchales, mayo 22 — Como no ha quedado hoy arreglado el conflicto del magisterio, los padres de familia protestarán contra el Poder Ejecutivo y la Legislatura y no permitirán que sus hijos asistan a clase.

Se critica aquí el decreto del Poder Ejecutivo del 14 del actual y se califica de despótico.

Santa Fe, mayo 22 — Como informé ayer, el consejo de educación dió a conocer la resolución que ordena para mañana la apertura de clases en todas las escuelas fiscales.

En esa resolución se dispone también hacer saber a los directores de las escuelas que deben enviar a la mayor brevedad posible a las inspecciones seccionales respectivas, planillas en las que conste la nómina del personal asistente y la del no asistente.

El consejo de educación ha hecho saber, además, que las solicitudes de traslación formuladas a raíz de las disposiciones de ese decreto, se estudiarán con preferencia para ser resueltas oportunamente de acuerdo con las necesidades impuestas por el buen servicio.

Mientras tanto, continúa la huelga, pues los dirigentes del movimiento consideran que deben persistir en su actitud hasta tanto se sancionen las leyes del presupuesto y de escalafón y de estabilidad.

Se ha resuelto que el comité ejecutivo de la Asociación Gremial de Maestros consulte la opinión de la Unión del Magisterio de Rosario y la de los comités departamentales, sobre el estado del conflicto en el resto de la provincia.

También ha resuelto el comité ejecutivo de la Asociación Gremial de Maestros convocar a una gran reunión la que se realizará el 25 de mayo y a la que serán invitadas delegaciones del Rosario y de los demás departamentos, para acordar la futura marcha de la huelga.

Esta tarde se realizó el mitin de maestros, con asistencia de estudiantes y obreros. Después de recorrer varias calles, se congregaron en la plaza de Mayo. Allí hicieron uso de la palabra las señoritas profesoras Ana San Juan y Eugenia López y los señores Raúl Villarroel, Antenor Ferreyra, Rolando Hereñú, Antonio Ucha, Agustín Dillon y Gregorio Quiros.

ADMINISTRACION PROVINCIAL

Creación de dos colegios de abogados

Santa Fe, mayo 22 — El Poder Ejecutivo envió a la legislatura un mensaje y proyecto de ley por el que se crean dos colegios de abogados, uno con asiento en Santa Fe y el otro en Rosario.

Los colegios de abogados a crearse por esta ley, tienen por objeto: reglamentar y defender los derechos e inmunidades de los abogados, velando, además por que éstos gocen de la libertad necesaria en el ejercicio de su profesión, representar al gremio y evacuar los informes que le soliciten los poderes públicos; mantener la armonía y fraternidad entre los colegiados y decoro y buen nombre de los asociados, y ejercer sobre los mismos la facultad disciplinaria que autoricen los respectivos estatutos.

LEGISLATURA

Subsidios a aero clubs

Santa Fe, mayo 22 — Los diputados Freyre y Munuce, han presentado a la legislatura un proyecto de ley, por el cual se acuerda un subsidio de 20.000 pesos a cada uno de los aero clubs de Rosario y Santa Fe.

INSTRUCCION PUBLICA

UNIVERSIDAD DEL LITORAL

La Federación Universitaria

RESOLUCIONES ADOPTADAS

Santa Fe, mayo 22 — La Federación Universitaria ha celebrado una asamblea, en la cual resolvió solicitar del Poder Ejecutivo Nacional el reemplazo de todos los delegados de las distintas facultades por decanos provisionales, con plenos poderes para terminar la organización de la Universidad del Litoral.

Además se acordó convocar para antes del 20 de junio a asamblea a cada una de las facultades, para elegir sus autoridades propias, de acuerdo con lo establecido en los estatutos en vigor.

Esta resolución ha sido tomada en vista de la demora que sufre la organización de la Universidad del Litoral y de los diversos conflictos estudiantiles que se producen en esta capital y en Rosario.

También se solicitará que de los tres millones de pesos recientemente aprobados, se entregue a cada una de las facultades el dinero necesario para sus instalaciones y laboratorios más urgentes, a efecto de contar con los elementos necesarios para dedicarse inmediatamente al trabajo en todas las secciones.

La renuncia del doctor Damianovich

Santa Fe, mayo 22 — Reina gran agitación entre los alumnos de la Facultad Química Industrial y Agrícola, a causa de la renuncia del delegado doctor Horacio Damianovich, por estar éste en desacuerdo con los nombramientos hechos por el Ministro de Instrucción Pública.

El Centro de estudiantes de la referida Facultad, se propone realizar una activa campaña a fin de obtener del doctor Damianovich el retiro de su renuncia y solicitar del ministro la no aceptación de ésta y la modificación de los nombramientos de profesores.

MOVIMIENTO POLITICO

LA REORGANIZACION DEL RADICALISMO

Rosario, mayo 22 — De acuerdo con lo que se tiene resuelto, mañana celebrará una reunión la junta de gobierno de la Unión Cívica Radical Nacionalista, para tratar de la reorganización del partido y aprobar el manifiesto que en ese sentido se dará al pueblo de la provincia.

En cuanto a la unificación del radicalismo, se está chocando con diversas dificultades y aunque es probable que algunas fracciones la acepten, otras quedarán a la expectativa.

EN LA CAPITAL

DIVERSAS INFORMACIONES

Federación postal y telegráfica

Santa Fe, mayo 22 — Ha quedado definitivamente constituida la seccional Santa Fe de la Federación Postal y Telegráfica.

En la asamblea general que se realizó, resultó elegida la siguiente comisión directiva: secretario general, J. Soto Mendoza; prosecretario, A. Díaz Bazán, secretario de actas, A. Barrera; tesorero, H. Pineda; contador, J. Leannials; vocales, J. Alberto, P. A. Zalazar, J.

Yebra, M. Gallán, E. Brudal y C. Mijay.

Exposición pictórica

Santa Fe, mayo 22 — Prestigiada por el Círculo de Bellas Artes, se inaugurará mañana la exposición de pinturas del artista español Luis Maristany.

ROSARIO

LA VISITA DEL MINISTRO DE FRANCIA

Rosario, mayo 22 — Regresó esta tarde a ésta el ministro de Francia, señor Clausse, quien durante varios días estuvo en ésta; fué agasajado entusiastamente por sus connacionales y mereció atenciones de las autoridades locales.

El diplomático visitó esta mañana el colegio Lasalle y a mediodía asistió al banquete que en su honor le ofrecieron los presidentes de la Alliance Française, Club Francés y de otras instituciones de esa nacionalidad.

A las 14, el ministro se trasladó a la estación Rosario Norte, acompañado por muchas personas y salió para ésa dejando la mejor impresión aquí.

EL DIA SOCIAL

Rosario, mayo 22 — En el colegio de María Auxiliadora se realizó esta tarde una fiesta literaria organizada por la dirección del establecimiento.

—Mañana se oficiará un funeral en la iglesia matriz en memoria de la señora María Salvá, fallecida recientemente.

—En el local de la calle Córdoba 1974, la sociedad de Damas de Caridad [illegible] de junio una kermesse en beneficio del hospicio de huérfanos. La municipalidad ha concedido la autorización del caso.

—En los días 14 y 15 del mes próximo se [illegible] la colecta organizada en beneficio del asilo del Santísimo Rosario.

—En el cementerio de San Salvador [illegible] inhumados los restos del señor [illegible], fallecido ayer.

MUNICIPALES

Concejo deliberante

Rosario, mayo 22 — Mañana se reunirá el concejo deliberante, de acuerdo con la moción que se aprobó en la reunión del viernes último. En esta semana dicha corporación sólo podrá celebrar sesión tres días, pues el martes, el miércoles y el jueves son feriados. El concejo tiene el propósito de no dejar ningún asunto pendiente al terminar el presente período ordinario de sesiones, o sea el 31 del corriente.

En las obras sanitarias

Rosario, mayo 22 — Desde que se ha hecho cargo de la administración de las obras sanitarias de esta ciudad el nuevo director, se nota en la citada repartición más actividad y se han introducido mejoras y reformas en la organización del personal, que redundarán en beneficio de la institución y del público.

NOTICIAS DE POLICIA

Las bombas de alquitrán

Rosario, mayo 22 — Personas que se trata de identificar, esta madrugada arrojaron bombitas de alquitrán contra las paredes de muchos edificios de la calle San Martín, desde la avenida Pellegrini hasta la calle 9 de Julio, es decir en un trecho de tres cuadras.

Ha sido detenida una persona en averiguación.

DIVERSAS INFORMACIONES

En el hospital Español

Rosario, mayo 22 — En el hospital Español se realizó esta mañana el acto de la bendición de la imagen de la virgen del Pilar, que donó el Centro Aragonés a la capilla de dicho establecimiento.

El acto fué presenciado por un grupo selecto de familias de esta colectividad.

Centro Estudiantil Sionista

Rosario, mayo 22 — En el Centro Estudiantil Sionista se realizó esta tarde una reunión literario musical. Se desarrolló un interesante programa.

PERIODISMO

"NOSOTROS"—El número 143 de esta revista, acusa, como en otras ocasiones, la labor constante del grupo de intelectuales que colabora en sus páginas.

"BABEL"—Apareció el tercer número de esta interesante revista de arte y crítica. Trae, entre otros, artículos de Arturo Capdevila, Horacio Quiroga, Ricardo Rojas, Martín Gil y Ernesto Nelson.

FERROCARRILES

Ingresos semanales y acumulados

Durante la 46.ª semana del actual ejercicio ferroviario, terminada el 15 del corriente mes, los ingresos percibidos por las distintas empresas son los que anotamos a continuación, acompañados de las cantidades acumuladas desde el 1.º de julio último, y las que se registraron en igual período del año anterior:

Empresas	Ultima semana	Acumulados en 46 semanas 1920-21	1919-20
Del Sud ... $	183.000	7.645.000	8.250.000
Cent. Arg. $	186.000	[illegible]	8.348.000
Bs. As. Pacífico, $ o/am	95.000	[illegible]	15.219.650
Central Córdoba ... $	56.000	[illegible]	2.720.800
Central Buenos As. $ ...	99.525	5.563.[illegible]	5.706.583
Rosario Puerto Belgrano $ ...	100.000	[illegible]	4.396.000

Concurso de enganches automáticos

Han sido nombrados miembros sustitutos del jurado que deberá dictaminar en el concurso de enganches automáticos que se realizará de acuerdo con lo estipulado por la ley 6.509, el señor Howard Williams, gerente del Central Argentino, en representación de la trocha ancha, y el señor Roberto H. F. Swart, del ferrocarril Nordeste Argentino, en representación de la trocha media.

Construcción de obras

El Ministerio de Obras Públicas ha autorizado la construcción de diversas obras a las compañías que a continuación se indican.

A la Compañía General de Ferrocarriles en la provincia de Buenos Aires, se la autorizó a destinar íntegramente el galpón número 5 de su estación Buenos Aires, para depósito fiscal de alcoholes; al ferrocarril Central Argentino para construir en la estación Deheza un galpón, destinado al servicio de los señores Galli, Urquía y Giorcelli, y otro en la estación El Trébol, para la Sociedad Cooperativa Caja Rural de Préstamos y Ahorros; al ferrocarril Central Córdoba para construir en la estación Salto Grande, un galpón y un desvío, ambos destinados al servicio exclusivo de la Sociedad Anónima Cooperativa Nacional.

Líneas del Estado

La administración de los ferrocarriles del Estado ha sido autorizado para construir las siguientes obras:

Una vía curva en la estación Rapelli para completar un triángulo que tendrá por fin efectuar el cambio de posición de las locomotoras, presupuesta en pesos 9.154.24 moneda nacional; para efectuar una perforación hasta 100 metros en Los Mistoles, a fin de obtener agua potable para necesidades del servicio, presupuesta en 3.385.97 pesos moneda nacional, para colocar un caño de cemento en el kilómetro 1.007, del ramal de Metán al Este; presupuesto en 835.90 pesos moneda nacional; para construir un desvío de 210 metros, en el kilómetro 728.175, rama a Campo Gallo, presupuesto en 5.551.13 pesos moneda nacional.

NOTICIAS UNIVERSITARIAS

Facultad de Derecho

ELECCIONES DE DECANO Y CONSEJERO

Con motivo de que un grupo de alumnos de esta Facultad ha resuelto proclamar la candidatura de los doctores Ramón S. Castillo y Agustín Pestalardo, para decano y consejero de la misma, respectivamente, los estudiantes que simpatizan con dichas candidaturas han sido convocados a una reunión que se realizará hoy a las 17 en una de las aulas del establecimiento.

TRIBUNALES

SUSCRIPCIONES PARA EL MONUMENTO A RIVADAVIA

Falló el juez del crimen doctor Racedo, con actuación de la secretaría Thwaites Lastra, el proceso incoado a Américo Fazzari, argentino, de 23 años, comisionista, casado, por defraudación cometida en perjuicio de varias personas, de quienes obtuvo sumas de dinero para destinarlas, según afirmaba, a la erección del monumento a Rivadavia.

El procesado entrevistaba a personas de significación social, de quienes solicitaba fondos para la erección de dicho monumento y, con objeto de inspirarles confianza, invocaba la representación de la Federación Universitaria o del Ateneo Universitario, a cuya orden hacía extender los cheques con que, en la mayoría de los casos, obtenía el concurso de las mismas; luego, los endosaba con el agregado "el secretario" y, como es natural, percibía su importe.

En su fallo, encuentra el juez plenamente probados los hechos delictuosos imputados al proceso y, en consecuencia, resuelve condenarlo a sufrir la pena de 10 años de penitenciaría.

EXCEPCION DE ARRAIGO EN LAS CONTRADEMANDAS

Luis G. Novella promovió demanda, ante el juez de comercio contra The Riegel Sach Company, sobre rescisión de un contrato de compraventa de mercaderías. A su vez, el apoderado, en ésta, de la compañía demandada, contrademandó por rescisión de contrato e indemnización de daños y perjuicios.

El actor Novella pidió, entonces, que se obligara a la contraparte a arraigar el juicio, pues se trataba de una compañía con domicilio real en los Estados Unidos de América; pero el apoderado de la demandada alegó que, en el caso, no procedía la excepción de arraigo, pues la reconvención debía considerarse como un medio de defensa, que no obligaba a prestar caución.

En primera instancia, el juez hizo lugar a la excepción de arraigo y fijó en 500 pesos la suma de la caución, con costas.

El hecho de haberse notificado la demanda al representante de la compañía en esta capital decía en su auto el juez, no modifica el domicilio de la parte demandada, que es la ciudad de Nueva York por lo cual, corresponde, de acuerdo con el artículo 85 del Código de Procedimientos, el arraigo del juicio por parte de la sociedad. No obsta a ello el hecho de ser el contrademandante la parte demandada, pues su contrademanda es una nueva acción que la convierte, con respecto a ella, en parte actora.

Llevado el asunto a conocimiento de la Cámara Comercial, este tribunal, en auto que suscriben los vocales doctores Casares y Estrada, resuelve revocar la resolución recurrida, con costas.

Dice la Cámara que el demandado no tiene la obligación de arraigar cuando promueve reconvención, porque ésta tiene en general y especialmente en el caso "sub judice", el carácter de una defensa que el actor le ha obligado a deducir.

En disidencia y por la confirmación del auto recurrido, emitió su voto el doctor Meléndez y lo fundó en la disposición del artículo 85 del Código de Procedimientos y de acuerdo con lo resuelto por la jurisprudencia civil.

NUESTRO FOLLETIN

La ondina de Capdeuilles páginas 16 y 18

LA LEY DE PATRONATO DE MENORES

El juez del crimen, doctor Martínez, dictó auto de sobreseimiento provisional en un proceso por hurto instruido contra un menor de edad, pero antes de hacer efectiva la libertad de éste, requirió un informe de los delegados del Patronato de Menores, quienes comprobaron que aquél tenía mala conducta. Dispuso, entonces, que ingresara al Instituto Tutelar de Menores, resolución que fué consentida por los padres del tutelado.

Algún tiempo después, los padres pidieron al juez que les entregara al hijo, porque se había corregido; sin embargo, como los informes que recibió el magistrado no eran satisfactorios, dispuso que el niño continuara asilado.

Los padres apelaron de la decisión del juez, ante la Cámara de Apelaciones, y este tribunal declaró,

AVISOS NOTABLES

VACCARO
30 AÑOS DE CREDITO EN
CAMBIO DE MONEDA
TITULOS Y ACCIONES
LOTERIA NACIONAL
ALTA PUBLICIDAD
AV. DE MAYO 638 - Bs. As.

ESTOMAGO e intestinos. Usar PEPTOLYSINA, fórmula del Dr. Calandrelli, curativa en el 90 por ciento de los casos. Laboratorios NELSON. Suipacha 477 y en todas las buenas farmacias.

ESTOMAGO — Dr. RAFFO — INTESTINOS, RAYOS X. - SANGRE. De 16 a 18. VIAMONTE 1611. v36

Dr. O'FARRELL — Profesor de la Facultad. Atiende especialmente enfermedades de señoras, de 14 a 16 — Viamonte 550. v82

Cassullo Hnos. Cirujanos dentistas. Especialistas en dentaduras de puente sin dientes de nuestra invención, novísimo sistema, propio de la casa, garantida la más sólida, hermosa y cómoda. Enviamos folletos a quien lo solicite. Extracciones sin dolor. AVENIDA DE MAYO 1117. Buenos Aires — ANDES 295, Montevideo. Esta casa no tiene representantes en ningún punto de la República.

Dr. ELIZALDE — Jefe del servicio de las enfermedades del riñón, próstata, vejiga, etc., en el Hosp. San Roque. Consultas de 16 a 18. Paraguay 951.

Doctor BELGERI — Médico de servicio de niños del Hospital de Clínicas. Jefe del consultorio del Hospital Alvear — Bmé. MITRE 948 - De 15 a 17. U. T. 440, Rivadavia.

Para evitar PULMONIA

TAN pronto sienta Vd. frío en la espalda o cuando sienta dolor por un golpe de aire, no demore y colóquese enseguida una hoja de

THERMOSINE LAROCHETTE

ya sea en el día o en la noche. El calor intenso que produce la THERMOSINE quita en seguida el dolor. No mancha ni quema.

En todas las farmacias
A. LOURTAU y Cía
Depósito: PARANA, 182.

MOSCATO CHAMPAGNE TIRASSO

Dr. F. E. CIARLO — Cirujano del hospital Piñero. Cirugía, enfermedades de señoras. CANGALLO 1408. De 15 a 17. U. T. 1961, Libertad. v15jn.

Dr. JOSE INGENIEROS — Enfermedades nerviosas. — Consultas todos los días de 15 a 18. Calle VIAMONTE 776. v81

N. PERCICH — Dentista del C. de la Prensa — 862 - BERNARDO DE IRIGOYEN - 862

Dr. TOMAS ZABALA — Enfermedades nerviosas y mentales. Director del Instituto Sanatorio Charcot. VIAMONTE 2364. - De 14 a 16.

Ponemos en conocimiento de nuestra distinguida clientela la instalación de un espléndido y lujoso The Room para familias, en nuestra sucursa. CANGALLO y CARLOS PELLEGRINI, siendo la entrada a los ascensores por Cangallo 990.

LA BRASILEÑA
P. BIDONDO
Casa Matriz MAIPU 232 - 236

KALISAY
EL MEJOR VINO QUINADO
20 Años de éxito

E. S. ZEBALLOS — Abogado de la Capital, La Plata, Bahía Blanca, Azul y [illegible]. Estudio central: Santa Fe 1200 - Capital.

Doctor CARLOS LUNA VALDES — Piel y sangre - Estómago e intestinos. Calle CORDOBA 1718. — U. T. [illegible], Juncal. Lunes, miércoles y viernes de 14 a 17.

Dr. Politi — Jefe consultorio Hosp. Clínica. RAYOS X

Dr Gaibisso — Vías digestivas, corazón y pulmones. Pueyrredón 865. (Domingos de 14 a 17, [illegible])

Dr. CHABROUX — Diplomado de Hosp. de París y St. Louis. Urología, etc. Jefe del servicio de Piel Secretas y Urinarias del Hosp. Alvear. Bmé. Mitre 783, de 14 a 15.30.

The First National Bank of Boston
FUNDADO EN 1784
Efectúa transacciones bancarias de todas clases
SUCURSAL EN BUENOS AIRES
Bmé. Mitre esq. San Martín

En Harrods

CONFECCIONES y ARTÍCULOS GENERALES para CABALLEROS
CREACIONES DE RIGUROSA ESTACION A PRECIOS DE INSUPERABLE MODICIDAD

SOMBRERERÍA
Sombrero Orión, modelo de actualidad, copa baja, ala con borde cosido, variedad en colores novedosos $ 26.—
Galerita inglesa, de fieltro, tipo grueso o pesado, estilo Lock, modelo recién recibido; de gran moda $ 25.—

CAMISERÍA
Camisa de cefir, modelo americano, puños doblados, de excelente calidad $ 9.80
Camisa de cefir, pechera neglegé, a tablas, puños doblados con un cuello postizo $ 12.—
Saco fumador, en muletón o lana de muy buena clase; variedad en colores de moda, con alamares; artículo de fabricación inglesa $ 48.—
Robe de chambre, de pelo de camello, colores a rayas; prenda de mucho abrigo $ 68.—

Riquísima colección recién recibida, de Robes de Chambre, Sacos de Fumador, Mantas y Tricotas.

1016—SOBRETODO cruzado, en casimir de lana, color azul marino, calidad superior; modelo de gran moda; forros de seda, $ 170.— y $ 125.—

BONETERIA
Camiseta de lana, color natural, tipo grueso fabricación inglesa, mangas largas $ 15.50
Medias de lana color natural, fabricación inglés. El par $ 4.—
Calzoncillos largos, haciendo juego $ 17.—
Sweater de lana blanca, con cuello alto o doblado; en todos los tamaños $ 24.—

VARIOS
Echarpe de lana, en colores lisos, alta moda, tamaño grande $ 5.50
Guantes, en rica piel de Suecia, marca Perrin, con un botón de nácar, en color gris, beige o habano $ 6.—
Guantes de cuero, fabricación inglesa; extenso y variadísimo surtido en colores de actualidad, $ 9.80 y $ 7.50

1001—TRAJE DE SACO, en casimir azul marino, todo de lana, de superior calidad, modelo muy elegante; forros de lana, $140.— y $ 125.—

CALZADO
653—ELEGANTE BOTIN en fina cabritilla charolada, caña de becerro mate, horma moderna suela delgada $ 33.50

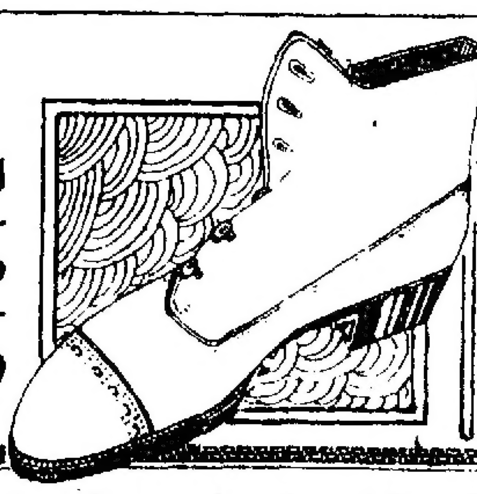

Últimos dictados de la Moda para Niñas y Niños
Segundo piso

Extenso surtido en sobretodos para jóvenes y niños. Modelos de gran moda.

4797—Vestido muy chic, en sarga de lana, clase especial, en azul marino o marrón, con finos bordados en seda del mismo tono. Para años 12 a 14 $ 92.—

Espléndido sombrero, en raso de calidad inmejorable en colores marrón o marino adornado con rica fantasía $ 45.—

LAYETTES
20549 A — Práctico Vestido en franeleta, colores lisos, rosa o celeste, festoneado a máquina. Para bebé de 1 y 2 años $ 3.50

20886—Elegante traje de saco, en casimir inglés de buena calidad; gustos variados buenos forros. Para años 16, $ 68.—, 14-15, $ 63.—; 12-13, $ 58.—; 10-11, $ 53.—

20899—Igual modelo, en casimir de recomendable calidad, gustos seleccionados de fantasía o en buena clase de sarga azul. Para años: 16 $ 80.—; 14-15, $ 74.— 12-13, $ 68.—; 10-11 $ 62.—

25189 A — Modelo nuevo de traje sastre, gran novedad, en gabardina de fina clase, azul marino o colores alta moda, adornado con delicados bordados y tiras de piel; cuello para usar abierto o cerrado; todo forrado de seda. Para años: 11 y 12 $ 130.—

Rico gorro, con copa de fino raso; en colores marino, marrón o negro, borde de piel y adorno de mostacilla $ 35.—

FLORIDA - PARAGUAY - SAN MARTÍN - CÓRDOBA.

La Tienda San Juan

propiciando la adquisición de prendas de vestir finas, de lucimiento adecuado en las FIESTAS MAYAS, presenta con
IMPORTANTE REDUCCION DE PRECIOS
un buen conjunto de recientes é insuperables
CONFECCIONES, MODAS Y NOVEDADES

ZAPATO *DE RICA CABRITILLA CHAROLADA, horma derecha, taco Luis XV pesos* **23.20**

DE POTRILLO CHAROLADO, sin pespuntes en la puntera con una o dos presillas, a $ **15.90**

9 **SOMBRERO** según grabado de fino terciopelo, elegante modelo adornado con vistosas fantasías de plumas «Monaux» .... $ **32.00**

18 **ABRIGO** igual al modelo, de «Velours» de lana, en colores de moda, adornados con pespuntes de seda, bolsillos y cuellos para usar alto o bajo. «PRECIO REBAJADO» pesos **68.00**

23 **VESTIDO** según figura, de «Velour» de lana, en colores de moda y marino, adornado con vistosos bordados de «Soutach» de seda, «precio rebajado», ... $ **65.00**

8 **CAPA** de piel de liebre del Japón confeccionada a bandas, y forrada de seda colores marrón y negra, «precio rebajado» $ **45.00**

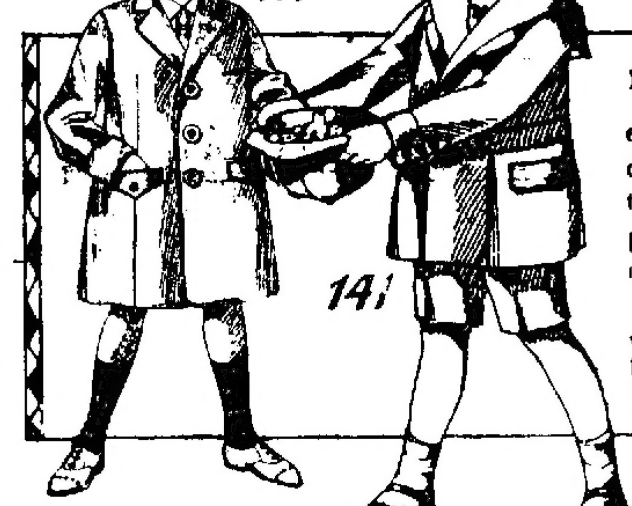

141 **TRAJECITO** de cheviot azul marino, espalda con pliegues y abertura y doble cuello de otomán blanco, postizo, saco y pantalón todo forrado para niños de 5 a 11 años .... $ **29.50**

111 **SOBRETODITO** de género de lana liso, colores verde, salmón y bleu, para niños de 6 a 7 años $ 34.50 años 3 a 5 $ **31.00**

700 **ABRIGO** según modelo de casimir de lana, tonos oscuros con adornos de pespuntes de seda y moderno cuello para usar abierto o cerrado, talles para señoritas de 15 a 17 años, «precio rebajado, a .... $ **31.00**

1260 **VESTIDO** como el ilustrado y otros modelos elegantes de buenos géneros de lana, colores surtidos y azul, adornos de vistosos bordados, talles para señoritas de 14 a 17 años «precio rebajado», a .... $ **36.00**

GRANDES ALMACENES
Tienda San Juan
CIBRIAN Hnos. (S. A.) *ALSINA y PIEDRAS*

REPETIMOS UNA VEZ MAS

lo que tantas veces hemos dicho: La razón de que no se pueda competir con nuestros precios, responde a la supresión de intermediarios que encarecen el costo de la mercadería. NOSOTROS NO TENEMOS INTERMEDIARIOS, y así nuestros artículos van directamente de la FABRICA AL COMPRADOR.

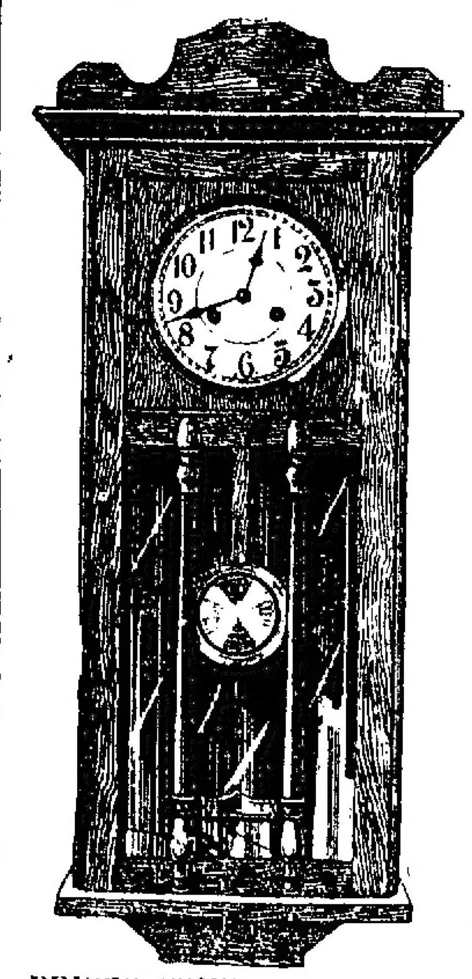

NUESTRO OBSEQUIO
DE ESTE MES DE VENTA EXCEPCIONAL

Si Vd. entra por una alhaja, saldrá con dos, una comprada a precio de fábrica y otra se la OBSEQUIAREMOS por medio del Globo de la Suerte.

Todo comprador que gaste más de $ 5.— tiene derecho a este obsequio. Lo mismo los clientes del interior.

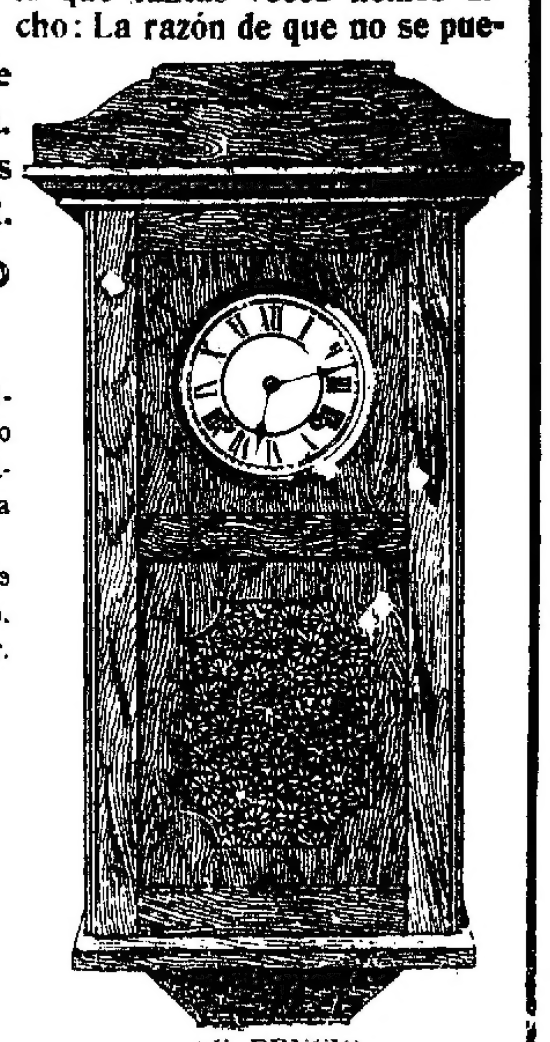

PRECIO COMO SI ADQUIRIERA 10.000 RELOJES
Moderno Reloj para pared, caja de madera roble o nogal, varios colores, ... torneadas, cuadrante blanco plateado, 8 días de cuerda, toca horas y medias horas ... 83x26 centím. $ 32.—

SU PRECIO ES UN REGALO
Moderno Reloj para pared, de maderas finas ... cristales ingleses, ... medias horas ... $ 20.—

El Trust Joyero-Relojero

FABRICANTES: PARIS - LONDRES - ROSARIO (SANTA FE)
CARLOS PELLEGRINI esq. CORRIENTES — BUENOS AIRES

Gran semana de Mayo
GRAN LIQUIDACION

BOTIN BOX-CALF, cosido, todo suela indestructible, a **$ 8.90** EL PAR
N.os 38 al 46
GRAN STOCK

BOTIN gum metal, color africano, el par, a $	12.90
BOTIN charol Rigal, emplantillado, el par a $	12.90
BOTIN norteamericano extra, doble suela, color, el par a $	18.90
ZAPATO para señora, potrillo charolado, taco cubano, del 34 al 41, el par, a $	6.90
COLEGIALES, indestructibles, cosidos, 25 al 31 $	6.90
Cosidos, del 32 al 37, a pesos	7.90

Los pedidos del interior, remitir pesos 0.40 para flete. J. ALTIERI.

CANGALLO 461
AVENIDA DE MAYO 615

HERNIA Reducción garantida sin operación y sin ... con el New Elastic Truss Suave y eficaz, este aparato permite todo trabajo, no incomoda y asegura la curación progresiva de las hernias con rapidez y seguridad. — S. BAER, especialista, 673 Sarmiento 673, 1er piso de 9 a 11 y de 13 a 19. v21

Prof. TEDESCHI
Cirugía general. — Señoras. Ortopedia ... Cerrito 1234. — De 16 a 17. ... Pieza. Asistencia a domicilio ... gratuita Domingos 9 a 11. v31

Profesor Dr. Agote
De la Facultad — Médico jefe del Instituto Modelo de Clínica — Titular de Clínica Médica. Hospital Rawson. Enfermedades internas y de los niños. LAVALLE 1515. — De 14 a 16. (Menos los viernes)

CREDITOS EN 10 MESES

A su entera comodidad,
sin trámites, dificultades ni demoras le acordamos el crédito que sus medios y circunstancias le permitan solicitarnos.

Abierta su cuenta venga a elegir
todo cuanto necesite en nuestras vastísimas secciones de SASTRERIA, BONETERIA, CALZADO, CAMISERIA, SOMBRERERIA, PERFUMERIA y ARTICULOS GENERALES para HOMBRES, JOVENES y NIÑOS.

Pídanos informes y formularios

MURO y C.ia
BMÉ MITRE. ESQ. MAIPÚ

Dr. Polito
Especialista. Piel, Secretas, Sífilis, Urinarias. De los Hospitales Ramos Mejía y ... Se mudó a la calle Bmé. Mitre 1448. De las 14 a las 19. v16jun

DOCTOR CABAUT
Especialista en enfermedades de los ojos, operaciones, anteojos, etc. Se trasladó a Bmé. Mitre 1175. Consultas de 11 a 11. U. T. 2923 Rivadavia. v4jn

Dr. ARGAÑARAZ
Profesor suplente de la Facultad. Enfermedades de los OJOS y ANTEOJOS. Calle PARAGUAY 640 - De 14 a 18. v31

Dr. D. ZANALDA
... Reumatismo, Diabetes ... Rivadavia 2381, de 4 a 10

MAISON ASPLANATO
Casa Unica - 314 Chacabuco 320

CONTINUA NUESTRA REBAJA DEL
20 %
SOBRE TODAS LAS COMPRAS

ENCAJES — BORDADOS — CORTINAS — LANAS
SEDAS PARA TEJER — LABORES

LA ESTUFA ELECTRICA

sirve por excelencia en la actual estación de los fríos para alejar la humedad y la frialdad de las camas.

Como no ofrece peligro de incendio, es factible colocarla debajo de la misma, donde ejerce sus efectos en breves instantes.

Compañía Alemana Transatlántica de Electricidad

ayer que no es apelable y que el juez de acuerdo con la ley de patronato de menores, puede disponer del menor hasta la edad de 21 años.

NOTICIAS MUNICIPALES

MEJORAS EDILICIAS

Gestiones de asociaciones vecinales

Entre las mejoras edilicias solicitadas por la sociedad de fomento de Villa del Parque figuran las siguientes:

A la Intendencia Municipal el adoquinado de las calles Nazca, de Jonte y Nogoyá, Jonte, de Sanabria a avenida San Martín y Cuenca, de Gaona a Nogoyá, ya resueltos satisfactoriamente por la Municipalidad y el de la calle Ricardo Gutiérrez de Nueva York a Cuenca aún no resuelto, y la dotación de árboles en las principales calles de la villa para embellecimiento de la misma.

Ante la empresa del ferrocarril Buenos Aires al Pacífico gestionó el mejoramiento de los paseos contiguos a los andenes de la estación de Villa del Parque, frecuentemente visitados por las familias de la localidad.

En atención a un pedido de la sociedad, visitaron toda la extensión de la villa, tomando nota de las necesidades edilicias de mayor urgencia, los concejales señores Bidegain, Spinetto y Trueco, Zaccagnini, Jiménez, Iriondo, Ventre, Díaz Arana y Tedín Uriburu.

Varias delegaciones compuestas por vecinos de las villas del Parque, Devoto y Talar, respectivamente, se entrevistarán con el Intendente Municipal para interesarlo por la pronta construcción del puente de hierro, ya proyectado en la avenida San Martín, en su cruce con las vías del ferrocarril Buenos Aires al Pacífico.

—La comisión de fomento de Nueva Pompeya, en su última sesión, tomó las siguientes resoluciones:

Solicitar de la Intendencia Municipal la apertura de la avenida La Plata en la cuadra ... Sáenz ... la construcción de cercos y veredas a los propietarios de varias obras que no están de acuerdo con las ordenanzas en vigor. Además ante la empresa de tranvías Anglo Argentina se harán gestiones para que en ... de Ruiz ... tracción a sangre para el transporte de pasajeros por la avenida Sáenz desde Caseros a Ambato.

CULTO CATOLICO

PROCESION DE CORPUS CHRISTI

Liga de Damas Católicas — Templo del Salvador—Cuarenta horas

La tradicional procesión de Corpus Christi asumirá este año grandes proporciones, dados los trabajos realizados por la comisión organizadora que no ha omitido esfuerzo a fin de que la imponente ceremonia adquiera gran solemnidad.

El gobernador eclesiástico monseñor Luis Duprat pasó una circular a los curas rectores y encargados de iglesias disponiendo la concentración y recorrido que deberá tener la columna, con las siguientes indicaciones.

Los colegios y asociaciones de niñas se ubicarán a ambos lados de la calle Victoria de Bolívar a Balcarce actuarán de directores espirituales los presbíteros Luis Antonio Iribarne, Ramón Torres y José F. Bozzo.

Los colegios y asociaciones de niños se ubicarán a ambos lados de la calle Bolívar de Rivadavia a Victoria dejando el espacio libre de la avenida de Mayo, actuarán de directores espirituales los presbíteros Manuel Sanguinetti, Antonio Roselli y Luis María Acosta.

Las asociaciones de señoras se ubicarán a ambos lados de la avenida de Mayo, de Perú a Bolívar y seguirán por ambos lados de la ... Perú y Florida hasta la avenida Presidente Roque Sáenz Peña. Actuarán como directores espirituales los presbíteros Nicolás Fasolino, Juan B. Fourcade y Antonio Rocca.

Las asociaciones de caballeros, los círculos de obreros, centro de estudios Juventud Católica, centro Católico de Estudiantes y Empleados, Conferencias Vicentinas y demás asociaciones parroquiales de jóvenes y caballeros se ubicarán como años anteriores a ambos lados de la avenida Presidente Roque Sáenz Peña, de San Martín a Florida. Actuarán como directores espirituales los presbíteros Elojo Olivari, Bernardo Echegoimberry y Francisco Suárez secundados por el comisario general y comisarios que se designen.

Los exploradores se ubicarán en derredor de la plaza de Mayo para custodiar los sitiales.

Los sitiales como ya se ha expresado estarán custodiados por exploradores y su organización, etc., estará a cargo del comisario general de la procesión, haciéndose secundar por los comisarios de la columna que se designarán el mismo día antes de la solemne ceremonia.

Hoy a las 17 se reunirá la comisión en el palacio arzobispal con el objeto de tomar las últimas disposiciones para asegurar el éxito y organización de la procesión. A esta reunión fueron invitados los curas rectores encargados de iglesias, superiores de órdenes y congregaciones religiosas así como los presidentes de asociaciones de ex alumnos, centros y asociaciones de jóvenes y caballeros de esta capital.

La mesa directiva de la Liga de Damas Católicas que preside la señora Ana Elía de Ortiz Basualdo celebró ayer una reunión para tratar asuntos relacionados con la marcha de la institución. Las señoras presentes cambiaron ideas respecto a la colocación de la piedra fundamental para la sede principal de la Liga de Damas Católicas, que deberá ser inaugurada próximamente. Este acto se celebrará antes de la partida de los obispos que se hallan en esta capital ... las provincias a fin ... para hallarse del clero ... en preparación.

... la iglesia del Salvador se celebran ... del Sagrado Corazón el que ... días ... las 17.15 con ... ejercicio ... del Sagrado Corazón, bendición ...

... horas en Santa Lucía.

INFORMACIONES UTILES

CALENDARIO

... Mayo ...

VARIAS

... fecha 22 ... se fundó la Universidad en Buenos Aires ... fué reiterada ... pero sin resultado hasta que ... el director ... El proyecto fué aprobado, pero su ejecución no se llevó a efecto hasta el 12 de agosto de 1821 que fué inaugurada solemnemente en el templo de San Ignacio.

BOLSA, BANCA Y COMERCIO

RESUMEN DE LA SEMANA

A pesar de los múltiples factores que entorpecen el desarrollo regular del movimiento económico comercial en la actualidad, la situación de la plaza en algunas de sus principales características fué favorable durante la última semana. Hubo en el rubro de quebrantos comerciales mucha calma, sosteniendo así para este mes una estadística inferior a los meses pr...

... un tanto ... el cumplimiento de ... exportación de mercaderías ... movimiento fué de ... tendencia ... la moneda argentina ... arrojaron ... diferencias ... Inglaterra de 0.15 ... sobre Bélgica de ... 1 punto sobre España, sobre Alemania ... sobre Estados Unidos.

En cuanto al ... los conflictos obreros ... efectos ... los intereses del ...

Debido a la libertad ... en todos los ... las cifras de los embarques realizados en la ... vieron dentro de los ... Puede citarse como ... que dieron mayor firmeza de cereales, el hecho de el cierre de la zona portuaria ... pital el retiro de las existencias para exportación ... cesidades de llenar bodegas de antemano y llatas a puertos internos a la ... pras que de otra manera tuvieron más adelante. De ... cotizaciones de trigo ... se haya notado firmeza ... la semana alza de 0.50 ... tonelada.

En cuanto al mercado ... principios de reacción ... ciones importantes que ... general de la demanda ... meza y alza en los precios ... clases, especialmente aquellas ... finos. Además de las entradas ... por bue...

[illegible]

... pesos ... en fuso $ ... 4.123 ... 62 ... moneda legal.

La calma de las transacciones ... del puerto de la capital restó ... las actividades bancarias, pues hubo escasa petición de créditos y abundante oferta de capitales en depósito ... se ofrecieron ... tipos de interés ... en muchos casos no se aceptaron.

... la Bolsa ... órdenes de compra para aplicaciones de moneda del giro ... motivando activo movimiento en las ruedas de valores, así como también el mantenimiento de ... tendencia firme en las cotizaciones de los títulos de renta ... ...

Fueron realizados $ 6.460.000 con cédulas; $ 3.710.000 sobre fondos públicos, 2.230 acciones bancarias y 45.359 acciones de sociedades anónimas, totales que ... superiores a los anotados en la precedente semana. En cuanto a los precios ... mejora en la mayoría de los valores de renta y parte de los títulos ... preferidos para los negocios ... podrá observarse en el siguiente detalle donde anotamos todos los precios realizados durante el período ... con las respectivas cotizaciones ... comparación con ... registrados el ... sábado.

FONDOS PUBLICOS

		14 Mayo 21
...	91 70	92.60
Idem ... serie	91	92.50
Idem ... serie	89 50	90.20
Idem ... serie	88 80	90.—
Idem ... serie	88 70	90.20
Idem ... serie	91	92.30
Idem ... serie	91	92.30
Idem ... serie	88 50	90.50
Idem ... serie	88 60	90.60
Idem serie ...	91.20	91.30
Idem serie ...	83	83.20
... créd arg 1910 oro	78	80 —
... créd arg 1905	75 60	76.50
... créd arg 1911	74 30	—
... créd arg 1907, oro	78 —	77.10
... créd arg 1909 oro	87 —	85.20
... Emp. Int. O. P. 1911 oro	67 70	66.—
... deuda municipal	93 50	93.60
... bonos pav. sem. (ley 7091)	80 —	82.—
... bonos pav. sem. (ley 9142)	73 60	74.—
... trimestral	73 30	74.—
... Deuda Bs. As., 2a. serie	73 40	73.56
... Deuda Bs. As., 3a. serie	73.50	73.20

	Mayo 14	Mayo 21
5 o|o Deuda Bs. As., 1a. serie	59.80	59.50
6 o|o Ob. Sto. La Plata.	70.80	71.—
6 o|o Edif. Esc. Bs. As.	70.80	71.—
6 o|o Cam. Afirm. Bs. As.	60.80	60.40
5 o|o Oblig. Bco. Prov.	61.60	62.20
6 o|o bon. h. B. de la Pr.	85.70	85.60
4 1|2 o|o Emp. Ext. Bs. As., oro.	45.30	44.50
2 1|2 o|o Emp. Int. Bs. Aires.	28.—	28.20
5 o|o Emp. Ext. Tuc., oro	39.—	—
2 1|2 o|o Emp. Int. Tuc.	22.—	—
6 o|o Dda. Sta. Fe, 1893.	71.—	70.50
7 o|o títulos Entre Ríos.	88 —	—
5 o|o Emp. Ext. Mend. oro	38.—	37.70
8 o|o Dda. Int. Mendoza.	63.—	63 —

BANCOS Y SOCIEDADES ANONIMAS

El Hogar Argentino (80 por ciento pagado)	32 50	32.—
Banco Español	100 —	100.—
Banco Provincia.	110.—	110.—
Banco de Italia, oro.	98.10	98.—
Banco Francés, oro	37 80	38 50
Banco de Galicia	75 50	76 —
Bco. Pop. Argentino	25 30	25 50
Banco Hogar Argentino.	42 -	42 50
Banco Español (50 por ciento pagado)	58	62 —
Cía. Seg. La Inmobiliaria	250	260 —
Cía. Gral. Fósforos	200 -	205.—
M. S. Bagley oro, ord.	120. —	120 —
La Tandilera	125 —	115.—
Ing. La Mendieta.	115	115.—
Mdo. A. Proveedor	11.	112 —
* Cía. Sansinena oro	126 50	110 —
La Primitiva, foa bolsas	105	105 —
Cía. Seg. América	110	110 —
Soc. La Edificad ra	100	100.—
Mdo. Central Frutos, oro	90	90 —
Cía. Astra.	66	61 60
Las Palmas Ch. As. oro.	90	68.—
Soc. Pto. San Nicolás	37 50	37 70
Soc. Queb. Fusionadas.	24	24.—
Soc. Fom. F. y Rura.	[illegible]	5.—

* Ex dividendo.

VALOR DE LAS CASAS Y TERRENOS

BRAVO BARROS Y CIA.

Casa Corrientes 1176 al 1158, con edificio antiguo de dos plantas y terreno de [illegible] en $ 24 000 ($ 325.12 m. c.). Compradores, señores Federico y Fernando Sulia.

Casa Caseros [illegible] con edificio de una planta y terreno de 592,76 m. c., en $ 64 000 ($ 107.79 m. c.). Compradora, señorita María Martínez Casalins.

Casa Caseros [illegible] con edificio de una planta y terreno de 147.97 m. c. en $ 21 200 ($ 143.[illegible] m. c.). Comprador señor Manuel Vidales.

Casa Caseros [illegible] 984, con edificio de una planta y terreno de 147.58 m. c., en $ 21 100 ($ 142.97 m. c.). Comprador, señor Guillermo Ballerini.

PERALTA MARTINEZ Y SERNA

Casa [illegible] terreno [illegible] 685 por 53m241. Sup. 429.57 m. c. Vendida en $ 13 6[illegible] o sea a razón de $ 31.77 el m. c. Comp. Ricardo Abaria.

Casa Bogotá No. 39[illegible] en terreno de 8m66 por 44m235. Superficie 383.0[illegible] m. c. Vendida en $ 13 200 o sea a $ 34.71 el m. c. Compr. Mario Magri.

Terreno Treinta y Tres, entre Inclán y Garay, de 139.22 m. c. Vendido en $ 4.250.24 o sea a $ 17.33 el m. c. Compr. Alberto Soldini.

Terreno Quintino Bocayuva entre Inclán y Garay, de 276.99 m. c. Vendido en $ 4.801.42 o sea a $ 17.33 el m. c. Comp. Donato Vaccaro.

Terrenos en Liniers, calles Ibarrola, Palmar, Bariloche y Gral. Paz vendidos cinco lotes de 6.66 $ a 10.66 $ el m. c. Total $ 11.520.30. Compradores Sres. José Barrero, Manuel Ramírez, Mario Ghorsi, Enrique Molina y Sra. Julia Cervantes.

PUBLIO MASSINI Y CIA

En Villa Devoto los 15 lotes de terreno anunciados con frente a la Av. San Martín y calles Morán y Campana, por cuenta y orden de la Compañía Primitiva de Gas de Buenos Aires, vendidos totalmente a precios que variaron entre pesos 20 y 12 m.n. el m. c. Superficie total vendida 3.954 metros. Importe de la venta pesos 47.264 m|n. Promedio pesos 16 moneda nacional el metro. Compradores H. Paolini y Stacel, R. M. Bignolo, N. Agüero, Luna Herrero (varios lotes), Cía. Balmaceda, R. Tineo, A. Mapel (varios lotes), P. Mannelli, B. Zugaro, doctor Nicolás Savio (varios lotes), S. Hid Hnos.

Terreno calle Belgrano esquina 24 de Noviembre. Superficie 157.96 m. c. en pesos 20.500 m|n. Promedio pesos 130 m.n. el m. c. Comp. Antonio J. Mantel.

En Avellaneda propiedad con frente a la avenida Pavón 1566/70 y contrafrente a Mariano Acosta 1443/45. Superficie: 619.60 m. c. en pesos 27.600 m|n. Comprador Yáñez.

JOSE BACIGALUPPI E HIJO

Propiedad, calle Billinghurst 546. Mide 8m66 por 22m22 y 23m02 y 8m68 con 4 habitaciones, se vendió en 27.000 $. Sale a 138.32 pesos el m. c. Comp. Antonio V. Mazzocco.

Terreno, Republiquetas esquina Amenábar. Mide 12m12 por 12m12. Con base de $ 10 la v. c., se vendió a 2.28 $ el m. c. Importe pesos 3.168 m|n. Comp. Emilio Sierra.

Propiedad calle Humberto I y Deán Funes. Vendida en 58.600 pesos. Sale a 148.75 pesos el m. c. Comp. Ernesto R. Reantelli.

En Villa del Parque, 3 lotes calles Esperanza y Tinogasta. Vendidos en pesos 8.500 m.n. Comp. Lerida del Pino, Gerardo Ellea y Jacinto Torres.

Propiedad calle San Pedrito 62. Mide 10m39 por 34m15 y 8m66 de contrafrente 2 hab. Se vendió en pesos [illegible]. Sale a pesos 24.60 el m. c. Federico Perlone.

Propiedad, calle San Eduardo [illegible] terreno de 9m62 por 43m[illegible] edificio antiguo. Sale a 23.60 pesos [illegible] Comp. Mariano del Castillo y Paz.

3 lotes avenidas Campana y Cuenca, Vendidos en 4.200 pesos [illegible] Comp. Pascual Zappino, César Zappino y Ramón Gil.

14 lotes entre Colegiales y Bogotá, frente a la Av. Alvarez Thomas [illegible] des Avilés, Heredia, Zárraga. Del Colegio. Se obtuvo de 51 a [illegible] pesos a 62 por mes el lote en 80 mensualidades sin interés. Importe pesos [illegible] Comp. J. Ziberbuer, Rosa de [illegible], José Ramoso, Darwin y Savio, A. Savio (2 lotes), Rafael di Carlo, J. Napolitano, G. Grosso y S. Lacia, A. Lombardo y M. Arias.

Terrenos en Liniers con frente a la avenida Rivadavia y calles Corro, Cervantes, Calderón, Homero y White. 11 lotes se vendieron a precios que variaron entre $ 18.62 y 31.[illegible] pesos el m. c. Importe pesos 138.7[illegible] Comp. José Saplasa, Borello E. A. Costa, Lanusa (3 lotes), P. Pérez, Macas, Lucina R. de de Campo, Conmirci F. Altie, J. Sporto, J. Ranecia.

Propiedad, calle Rivadavia 9290. Vendida en pesos 16.200 en 40 mensualidades sin interés. Sale a $ 28.5[illegible] el m. c. Comp. Esteban A. Costa Lanessa.

Propiedad calle [illegible] Homero y White. Vendida en [illegible] pesos. Sale a pesos 2.30 el m. c. Comp. Juan Antonio Garza.

JUAN A. RUA Y CIA

Casa calle Varela 125. Mide 8m66 por 31m50. Sup. 272.79 m. c. Precio $ 9.500. Prom. 34.80 por m. c. Comp. Nicolás Bruno.

Casa calle Bynnon 6825/30. Mide 8m66 por 23m65. Sup. 204.80 m. c. Precio $ 7.900. Prom. $ 38.53 por m. c. Comp. Margarita U. de Grosso.

Casa calle Freyre 1316. Mide 8m66 por 21m15. Sup. 189.7[illegible] m. c. Promedio $ 64.50 m|c. Precio $ 12.900. Comp. Rafael Silvo.

Propiedad en Pueyrredón F. C. C. A., terreno, calle Zamudio esquina Larsen. Mide 10m84 de frente por 30m23 de fondo. Superficie 327.69 m. c. Precio $ 1.443. Comprador: Fernando Botti.

Judicial. Terreno calle Tupungato s|No esquina Montesquieu. Sup. 9[illegible] m. c. Precio $ 2.865.38. Prom. $ 3.13 por m. c. Comp. José Martul.

A. BUGANEM Y CIA

Propiedad, calle Gurruchaga 21[illegible]. Mide 8.66 metros por 15 50. Sup. 12[illegible] m. c. Vendida en pesos 9.830. Prom. por m. c. $ 81.95. Comp. Julián Domínguez Alonso.

Propiedad en Villa Urquiza calle Pirán 6280. Mide 8.66 m. por 25.98. Sup. 224.98 m. c. Vendida en $ 7.900. Prom. por m. c. $ 35.30. Comp. Francisco Lamata.

Propiedad en Flores calle Helguera 2361|8. Mide 8.66 m. por 25.98. Sup. 224.98 m. c. Vendida en $ 20.000. Prom. por m. c. $ 88.90. Comp. Agustín Berreta y Ernesto Fantelli.

Propiedad calle Peña esquina Junín. Mide 16 m. por 30. Sup. 481 m. c. Vendida en pesos 54.000. Prom. por m. c. $ 112.50. Comp. señora Susana Acevedo de Sarmiento Funes.

Propiedad, calle Prudan 1481. Mide 8.66 m. por 22.51. Sup. 194.93 m. c. Vendida en $ 13.000. Prom. por m. c. $ 66.80. Comp. Emilio Cimadevilla.

Propiedad de altos y bajos calle Lavalle 2975|7. Mide 9.50 m. por 11.65 m. Sup. 110.75 m. c. Vendida en 28.000 pesos. Prom. por m. c. $ 254.45. Comp. B. Bianchi.

Propiedad calle Castillo 202|6,10 esq. Alvarez. Mide 14 m. por 25. Sup. 350 m. c. Vendida en $ 19.500. Prom. por m. c. $ 55.70. Comp. Francisco Vitali.

Propiedad calle Obligado 3773. Mide 8.66 m. por 25.98. Sup. 224.98 m. c. Vendida en $ 12.000. Prom. por m. c. pesos 53.30. Comp. José D. Kenny y señora Margarita Tamó de Kenny.

Propiedad al Sur, calle Pereyra 1774. Mide 8.66 m. por 19.05. Sup. 164.97 m. c. Vendida en $ 10.700. Prom. por m. c. pesos 64.85. Comp. Lorenzo C. Lanfranco.

Propiedad en Villa del Parque calle Zamudio 2973. Mide 8.66 m. por 25.98. Sup. 224.98 m. c. Vendida en 4.000 $. Promedio por m. c. $ 17.25. Comp. Vicente Scalisi.

Casaquinta en Merlo, Villa Alda. Edi-[illegible] [illegible] de [illegible]. Vendida en pesos [illegible] Comp. doctor Benjamín Arias [illegible]

[illegible] en Flores [illegible] Directorio [illegible] Miró y Achával. Miden en [illegible] Vendidos en $ [illegible] Arias y Cía.

[illegible] Sup. [illegible] Vendido en $ [illegible] Comp. [illegible] Sanchetti.

Propiedad [illegible] Vendida en $ 34.900. Prom. [illegible] Comp. José J. Jardín.

Propiedad calle Sup. [illegible] Vendida en $ 17.600. Prom. por m. c. $ [illegible] Comp. Simón Nagues.

Propiedad calle Gurruchaga [illegible] Vendida en pesos 1.000 [illegible] $ 62 [illegible] Comp. Santiago Petra.

Propiedad calle Muñoz [illegible] Gurruchaga [illegible] 123.6 [illegible] Vendida en $ 10.[illegible] Prom. por m. c. $ 4.50. [illegible]

VICENTE P[illegible] Y CIA

Casa Victoria 3353 entre Liniers y Loria [illegible] vendida en [illegible] pesos al contado al señor Juan Medrano.

Casa moderna calle Sevillosa entre Convención y Directorio, vendida en pesos 42.000 al señor Serafín Reynaldo Castro.

Casa Charcas 4244 entre Serrano y Gurruchaga vendida en $ 38.000 al contado a M. S. viuda de Dewas y Delfina Laudier.

Terreno con construcciones calle Colombres entre México y Estados Unidos vendido en 15.000 pesos, al señor Juan Moro.

Casa quinta en Villa Devoto Av. América 4119 vendida en $ 23.000 al contado al señor Benjamín Alvarez.

Casa estilo petit hotel edificio moderno, en Belgrano, calle Tres de Febrero [illegible] Olleros [illegible] vendida en 32.000 pesos al señor Rufino Córdoba.

Casa Pichincha [illegible] entre Pavón y Constitución, venta [illegible] realizada por $ [illegible] Comp. [illegible] Marone.

Casa en Colegiales [illegible] Aguilar 2814 [illegible] vendida en 15.800 pesos. Compradores [illegible] Manuel y [illegible]

FEDERICO [illegible] WILLIAMS

Terrenos [illegible] con frentes a las calles [illegible] Mitre, Centenera, Campana, [illegible] Cachimay. Vendidos cincuenta [illegible] lotes con una superficie de 19.411 varas cuadradas en $ 1[illegible] m|l. Obtuvo [illegible] desde 18 $ la vara hasta $ 8.

FRANC[illegible]

[illegible] Comp. [illegible] Balbo en [illegible]

[illegible] casa [illegible] Maza [illegible] en pesos 18.900 [illegible]

[illegible] 24 [illegible] 33 [illegible] con frente a las calles [illegible] Goya y Monte Dinero [illegible] desde pesos [illegible] a 24 $ por [illegible] compradores [illegible] Hnos. [illegible] lotes, P. Lacerni, J. Petrala, A. Gandi y Otero, P. Peladisso, [illegible] F. De La Cruz, V. Barre, M. Freites, A. Sota, Marta Moreira, B. Sosa, J. Mereño, [illegible] Marta Chox, E. Sastres, J. Colombo, E. Medina, D. [illegible] J. Gatt, E. Giorlano, M. Díaz.

En Villa del Parque [illegible] lotes de terrenos con frente a la calle Concordia entre Tinogasta y Pedro Lozano y Pedro Lozano entre Concordia y Orán en 80 mensualidades desde 18 a 27 pesos la mensualidad. Comp. M. Meza, R. Castro, J. Rodríguez, R. Moreno, 2 lotes, J. Fernández, F. Miano, R. Manso y J. Caputo.

En Villa del Parque casa Pedro Lozano 3[illegible] en 100 mensualidades de pesos 10[illegible] por mes. Comp. L. J. Batman.

En Villa del Parque. Casa Pedro Loza-[illegible] [illegible] mensualidades [illegible]

En Villa del Parque terreno calle [illegible] Concordia y Alcaraz de [illegible] pesos [illegible] González.

SAUL Z. HERRERA

Propiedad calle Cuba [illegible] de 10x[illegible] vs. con [illegible] hab. [illegible] Comp. Francisco Díez.

[illegible] al 22 [illegible] se obtuvo 31.000 $ al contado. Comp. Rosetti Herrera. [illegible] 1137 de 10x40 vs. con 12 [illegible] se obtuvo 27.000 $. [illegible] Comp. Nicea Arganaraz [illegible]

[illegible] calle Cervantes entre Morón [illegible] a razón de $ [illegible] Comp. J. Letra.

[illegible] Bataglia.

[illegible] al 439 [illegible] Base $ 8.000 se vendió 22.200 $. Comprador Luis Torelli.

Serrano 752 de 13x[illegible] vs. con 15 hab. Base [illegible] $ se obtuvo 25.200 $. Comp. Jacobo Garosta.

En Caseros F. C. P. calle Lisandro Medina [illegible] de 20x39 vs. con 6 hab. Base 8.000 $ se obtuvo 18.000. Comp. Capitán Pelice.

En Flores Avelino Díaz 2759 y Varela de [illegible] vs. con 3 hab. Base 4.000 $ se obtuvo 8.000. Comp. J. Malatesta.

JULIO L. PEÑA Y CIA

Terreno con frente a la Av. Alvear y calles Ocampo y Cerviño con superficie de 1289.20 varas cuadradas con base de $ 80.000 en $ 111.000, [illegible] el metro cuadrado. Comprador señor Felipe Mayo.

En Mar del Plata. Terreno calle Bolívar esquina Santa Fe, que mide 39.44 [illegible] a la primera por 28[illegible] metros a la segunda vendido en $ 56.000 al contado. Compradores Sres. Arturo Notte y el ingeniero José Luis Ferer Zapiola.

[illegible] ZAPIOLA [illegible]

[illegible] Hurlingham a 2 cuadras de la estación 4 terrenos [illegible] Independencia [illegible] M. Steward.

[illegible] FAQUINI [illegible]

[illegible] calle Juramento [illegible] metros por 47.65 metros [illegible] vendida en $ [illegible] al señor González Tronco.

Propiedad calle Tucumán [illegible] por 58 metros [illegible] señor J. Sáenz [illegible] calle Caraboba [illegible] metros por 34.64 vendido en [illegible] a señor Carmona.

Propiedad calle Directorio [illegible] por 21.8[illegible] vendida en pesos [illegible] al señor Latorre [illegible]

F. GONZALEZ ELIZALDE

Propiedad Estados 1817 a 19 con base de [illegible] vendida en $ 14.000. Comprador A. Chiessa.

Propiedad Estados [illegible] con base de $ [illegible] vendida en $ 9.000. Comprador señor José Soriano.

Bartolomé [illegible] 20 con base de $ 4.000 vendida en $ 6.200. Comprador L. Urza [illegible] Caracas esq. Jonte vendida en $ [illegible] Comprador señor José Ferreyra.

Terrenos con frente a las calles Caracas, Bello, Zamudio y Jonte, con base de $ [illegible] a v. c., vendidos a un promedio de $ [illegible] la v. c. Compradores varios. Importe la venta $ 86.000 m|n.

A. ESTEVE Y CIA

Propiedad en Colegiales Calle Martínez [illegible] y Jorge Newbery de 10x20 vs. Se obtuvo $ 7.650. Comp. Clara Posada.

Terreno en Palermo, Calle Gutiérrez al lado del No. 2821 de 10.10x28 vs. o sean 286 vs. Se obtuvo $ 41 la v. c. Importa $ 11.726. Comprador D'Agostino y Woodgate.

CARLOS VILLAR SAENZ PEÑA

Judicial. Casa en Villa Ballester, Independencia 7[illegible] de 22 mts. por 50 en $ 5.0[illegible] Comprador José Torres.

FRANCISCO ROMANO

Terreno en la Boca calle [illegible] entre Pinzón y Martín Rodríguez 8.66 x 36.6[illegible] mts. con base de 9.500 vendido en $ 14.900. Comp. Juan R. Garassino.

Casa en la Boca calle Irala 806 7 hab. moderna, con base de 15.000 vendida en $ 22.800. Comp. Salomón Penhos.

HECTOR M. VERONA

Casa Sapaleri 1126 en $ 12.000. Comp. José Dubini.

2 lotes terreno Arévalo entre Guayaquil y Lorea [illegible] varas el $ [illegible] Comp. José Maglio.

Casa Cucha Cucha 1014 en $ 13.250. Compr. Francisco Sacco y Ana Lafleur de Sacco.

SANCHO Y BASTERRECHEA

Casa Bustamante No. 1014 entre las de Córdoba y San Luis de 9 y 12x22 varas en $ 16.900 m|n. Comprador Jorge Manzaru.

JOSE BALOCCHINO Y CIA

Propiedad San Pedrito 487,91 vendida en $ 17.500, compradora [illegible] Zahn Z.

Flores, Pillado 719 y Merlo vendida en $ 6.700, comprador Segundo Fernández.

Propiedad Artigas 926 y Junta vendida en $ 6.500, comprador señor Domingo Fernández Bello.

Terreno Chascomús entre Pieres y Olden. Mide 10x32 y 10x42 vs., vendidos en $ 2.628.

Terreno R. L. Falcón [illegible] Mide 11x34 [illegible] vendido a F. Piñeiro y Brígida de Piñeva.

Terrenos Fonrouge entre Tonelero y Caaguazú, 3 lotes de 8.[illegible] v., vendidos en $ 12.90 la vara. Compradores G. Tristano y Vicente Salvino. Importa $ 5.[illegible]

DI VINCENTI Y CALDERON

Vendieron 2 terrenos Cayena entre Dungeness y Vírgenes 10x42 vs. c|u a [illegible] $ vara, compradores Salvador Scardelli, B. Bordonaro y R. Montello.

LEOPOLDO SCANAVINO

Casa Monte Egmont 619. Vendida en $ [illegible].600. Comprador Olman Zeig.

F. MORABITO Y CIA

Casa Catamarca [illegible] vendida en $ [illegible] comprador Sr. Enrique [illegible]mann.

Casa Mariano Acosta 113 vendida en $ [illegible] comprador Sr. H. Castiglioni.

PATRICIO BYRNE

En Monte Grande F. C. S. [illegible] lotes de terreno frente a la calle Dorrego [illegible] Buenos Aires vendidos a razón de $ [illegible] Comp. Luis Sabattini.

JUAN S. MAZZEI

Vendió tres lotes de terreno en la plaza España [illegible] a pesos [illegible] Comp. Luis Tardit.

Terreno Estomba entre Mendoza y Juramento de 20 por [illegible] Total 5.200 $. Comprador Ventura Fernández.

A. BINAGHI [illegible]

Casa Soler número [illegible] vendida en [illegible] $ [illegible] Comp. Félix Gatt.

JAIME SCORNIK

Casa Peña 3[illegible] con base de 22.000 $, vendida en 32.000 $. Compradora Dolores T. de León.

JOSE A. FALBO

Casa [illegible] metros, en pesos 2[illegible].000. Comp. Juan Seprat.

[illegible] a la estación Etcheverry [illegible] en $ 3.625. Comp. Santiago Bagni y Mauricio Mariani.

Doce lotes de terreno en Adrogué [illegible]

En confecciones y artículos generales que para la estación de invierno

GATH & CHAVES

expone en su Anexo y Casa Central, rigen los precios excepcionalmente módicos que hemos impuesto, tanto más ventajosos cuanto que se refieren al mejor y más novedoso surtido de estación

Las SEDAS, TEJIDOS y GENEROS de LANA

que realizamos, tienen precios tan módicos como los aquí indicados, los cuáles rigen en todo el surtido, sin excepción.

SEDERIAS

Satin japon, en pura seda, indicado para forros de vestidos y adornos; ancho 45 centímetros. El metro. $ 1.50

Velours anglais, gran colección en colores de última moda, tejido muy souple y apropiado para vestidos y batones. El metro, $ 2.90

Crêpe de Chine, tejido de mucho cuerpo, en pura seda; rico surtido en colores; ancho 100 centímetros. El metro. $ 5.90

Satin grenadin, pura seda, medio brillo, especial para confeccionar vestidos de calle y fantasía; ancho 100 centímetros. El metro, $ 9.80

Géneros de lana

Serge foulard tramé, muy souple; género especial para confeccionar trajes de fantasía; ancho 125 centímetros. El metro, $ 1.90

Serge vaporeuse, toda lana; selecto y variado surtido en colores alta moda; doble ancho. El metro, a pesos $ 3.90

Dioluchón fantaisie, todo lana, muy souple; para abrigos y trajes tailleur; en colores de gran novedad; ancho 115 ctms. El metro, $ 4.90

Velours fantaisie, todo lana, diseños modernos, indicado para la confección de batones; ancho 140 centímetros. El metro, $ 5.90

TEJIDOS

Velours fantaisie, artículo frisado; especial para vestidos, batones y blusas; surtido en colores y dibujos. El metro, $ 1.20

Ratina nitanda, muy abrigado, indicado para batones, blusas, etc; variado surtido en colores y blanco. El metro, $ 2.20

Franela viyella, tejido de superior calidad; para ropa interior de abrigo, pyjamas, blusas y vestidos; colores claros a rayas El mt. $ 2.50 y $ 2.20

Muletón de lana, inmejorable calidad; surtido en dibujos y colores; ancho 120 centímetros. El metro, a $ 5.20

ANEXO - PLANTA BAJA

ARTICULOS VARIOS para HOMBRE

7562 Sombrero Orión de castor fino, modelo de moda, en colores negro, marrón, pizarra o verde oliva, a pesos 14.50

Camisetas de algodón extra superior, en color blanco, interior afelpado; artículo de mucho abrigo y duración, con cartera, a ... $ 6.50

Calzoncillos de la misma clase, haciendo juego, a ... $ 7.25

Camisas en colores, vistas de cefir fino, a rayas, pechera a tablitas, puños doblados, cuerpo de madapolán, surtido en medidas, a $ 7.90

Calzoncillos cortos de madapolán, fundillos reforzados, $ 2.90

Corbatas formas Nelson y Colmarin, en pura seda; novedoso surtido en colores modernos. Precios excepcionales, $ 3.40, 2.70 y $ 2.50

CASA CENTRAL

Botines de fino cuero negro, calidad especial, con cordones, horma cómoda y de moda. El par, a $ 18.50

En el DEPARTAMENTO DE COMESTIBLES

VENTA ESPECIAL DE VINOS FINOS PARA MESA, FRANCESES e ITALIANOS.

Vino tinto, de Barjeros Cotes superieur 1914. Docena de botellas a $ 12.00, botella, a $ 1.05

Vino tinto, St. Estephe 1913. Docena de botellas $ 24.00, botella, a $ 2.10

Vino tinto, Pauillac [illegible] 1909. Docena de botellas, $ 24.00, botella, a $ 2.10

Vino blanco, Graves, 1915. Docena de botellas $ 18.60, botella, a $ 1.60

Vino blanco, Sauternes 1914. Docena de botellas a $ 35.40 la botella, a $ 3.00

Vino tinto, de Borgoña, Beaune [illegible] Poulet. Docena de botellas, a $ 33.60, botella, a $ 2.80

Vino blanco, de Borgoña, Chablis Poulet. Docena de botellas, a $ 40.00; botella, a $ 3.50

Vino Grignolino, Mirafiori. Docena de botellas. $ 14.40, botella a $ 1.25

Vino Barbera Vecchio, Mirafiori. Docena de botellas, a $ 14.40, botella, a $ 1.25

PRECIOS SIN ENVASE

Departamento de Comestibles — Florida y Cangallo, esq. N. O.

Banderas

Completo surtido en banderas de todas las naciones, confeccionadas en lanilla especial.

Precios Excepcionales

CASA CENTRAL

LOS ESTABLECIMIENTOS Gath & Chaves

cerrarán sus puertas mañana, martes, a las 19, para reabrirlas el viernes próximo, a las 8.30

THE SOUTH AMERICAN STORES

GATH & CHAVES LTD

CASA CENTRAL: FLORIDA y CANGALLO :-: ANEXO: AVENIDA de MAYO, PERU y RIVADAVIA

30%

Con los siguientes ejemplos, apreciará Vd. lo que significa el 30 o|o de descuento en nuestra casa.

CAMISAS en nansú de muy buena calidad, para señoras, forma Imperio, con bretel, muy bien confeccionadas, adornadas con vainillas y bordados hechos en la misma tela

Precio rebajado . . . $	2.—
Dto. 30 o|o . . . . "	0.60
Precio actual . . . $	1.40

CUELLITOS Y CORBATITAS en buena imitación "Tarlatán" para niños

Precio rebajado . . $	5.50
Dto. 30 o|o . . . . "	1.65
Precio actual . . . $	3.85

Esta bonificación especial durará muy pocos días y comprende, con excepción de Perfumería, todos nuestros departamentos de

LENCERIA, BLANCO, CAMISERIA PARA HOMBRES Y NIÑOS, BONETERIA, MERCERIA, SEDERIA, GENEROS PARA VESTIDOS, CONFECCIONES PARA SEÑORAS, SEÑORITAS, NIÑAS Y BEBES, etc., etc.

Adhemar

CANGALLO y SUIPACHA

Paris Elegant

APROVECHE ESTA OPORTUNIDAD

Detalle de algunos de los artículos que ofrecemos en clases inmejorables y a precios extremadamente bajos

Pieles

CUELLOS de [illegible] muy finas a $ 39, 32, 26 y $ 23.—

CUELLOS de [illegible] skungs, modelos de [illegible] a $ 48, 38 y $ 34 —

CUELLOS de [illegible] finas a $ 47, 39, 32 y $ 28.—

CAPAS de [illegible] modelos [illegible] a $ 120, 80 y $ 55.—

Medias

MEDIAS de [illegible] de algodón, clases finas a $ 2.90, 1.80, 1.3[illegible] y pesos 0.90

MEDIAS de seda alta, con costura, muy buen tejido a $ 3.2[illegible] y 2.30 sin costura $ 1.60

MEDIAS de seda natural con costura, [illegible] planta y talón reforzados, de hilo a $ 8.9[illegible] 7.50 y $ 6.50

LANAS para tejer, extranjera, muy fina en todos los colores a $ 1.50, 1.20 y $ 0.90

Mercería PARIS ELEGANT — U. T. 2998 Avenida VICTORIA 800

De gran interés....

para Vd. es el conocer la maravillosa colección de alhajas con piedras preciosas que hemos recibido recientemente. Nuestros precios no admiten competencia.

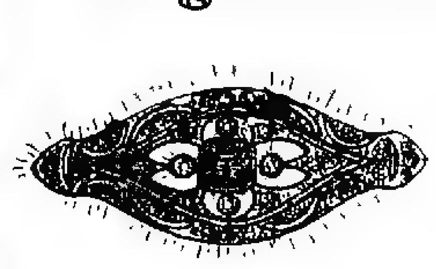

9333 PRENDEDOR de platino y [illegible] brillantes [illegible] y zafiro [illegible] $ 395.-

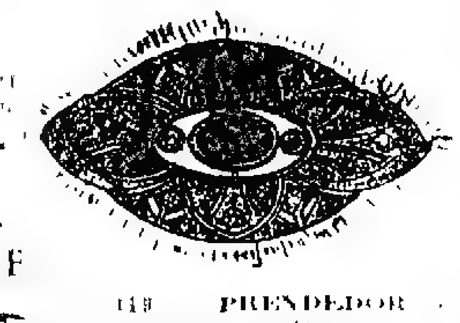

113 PRENDEDOR [illegible] platino y [illegible] brillantes, diamantes [illegible] $ 465.-

JOYERIA y RELOJERIA

COLOMINAS y BISCAYE

SUIPACHA y CORRIENTES

U. T. 6240 Rivadavia - Buenos Aires

Ocasiones

SOLO POR HOY Y MAÑANA

LA COOPERATIVA

SACRIFICA ESTOS ARTICULOS:

FRUTA abrillantada, surtida, clase extra, la caja de 1 kilo	$ 1.50
CARAMELOS extra, surtidos, lata de fantasía de 1 kilo	$ 1.90
BOMBONES extrafinos, surtidos, bonita caja de 1 kilo	$ 3.90
SIDRA Holandesa, pura, lo mejor que se ha tomado en Buenos Aires, la botella	$ 1.90
EXQUISITO vino de postre Colombina, botella	$ 0.95
GRAN VINO Espumante francés, Veuve Amiot, tipo champagne, botella	$ 4.90
QUESITOS mantecosos, especiales cada uno	$ 1.10
ANCHOAS especiales, en salmuera, sueltas, el kilo	$ 1.80
JAMONCITOS de paleta, ahumados, piezas de 2 a 3 kilos, el kilo	$ 1.10

PRECIOSO JUEGO DE CRISTAL "INCA" COMPUESTO DE 50 PIEZAS AL PRECIO SENSACIONAL DE $ 18.—

LA COOPERATIVA NACIONAL DE CONSUMOS

263 - SUIPACHA - 275

868 - SARMIENTO - 874

CARLOS RASETTI

SARMIENTO esquina MAIPU
BUENOS AIRES

CASA IMPORTADORA DE ARMAS, MUNICIONES Y CUCHILLERIA

LA CASA MAS ANTIGUA EN EL PAIS

FUNDADA EN 1857

Revólver SMITH WESSON Militar Calibre 38, de 6 tiros, caño de 4 y 5 pulgadas, a . . . . . **$ 90.- y 91.-**

PISTOLA MAUSER Ultimo modelo, de bolsillo, repetición automática de 8 tiros. Calibre 7.65. m/n $ **45**

ESCOPETA fuego central, de dos tiros, caños de acero fino, triple cierre Greener, fabricación mecánica, calibre 16, caño izquierdo Choke, correa de cuero, con funda reforzada para guardar la escopeta desarmada; cintura, cartuchera para 30 cartuchos, red para caza, baqueta de 3 piezas con dos cepillos. **TODO por $ 120**

Esta casa está en condiciones de vender todos los artículos a precios sin competencia.

Visiten el nuevo local

Por su salud, por su interés y por higiene
DEBE VD. DESTRUIR LAS RATAS
EXTERMINELAS CON "RATOL"
Inofensivo para los animales domésticos.
Se expende en envases de 50, 100, 250 y 550 gramos

RATOL

EN VENTA EN:
ESTRABOU y Cía., Carlos Pellegrini 5.
Farmacia FRANCO INGLESA, SARMIENTO y FLORIDA.
Droguería ALEMANA, Pueyrredón 48.
Droguería ESTRELLA, Alsina 455.
Droguería SOLDATI, Rivadavia 2901. B. A.
CHIESA HERMANOS, Rosario.
ROBINSON HERMANOS y Cía., Concordia.
Depositarios Generales:
BUFFUM y BROWN, Av. de Mayo 1158, Bs. As. U. T. 4611 Rio. Coop. Tel. 38 Cent.

PERRAMUS

de Señora

SASTRERIA

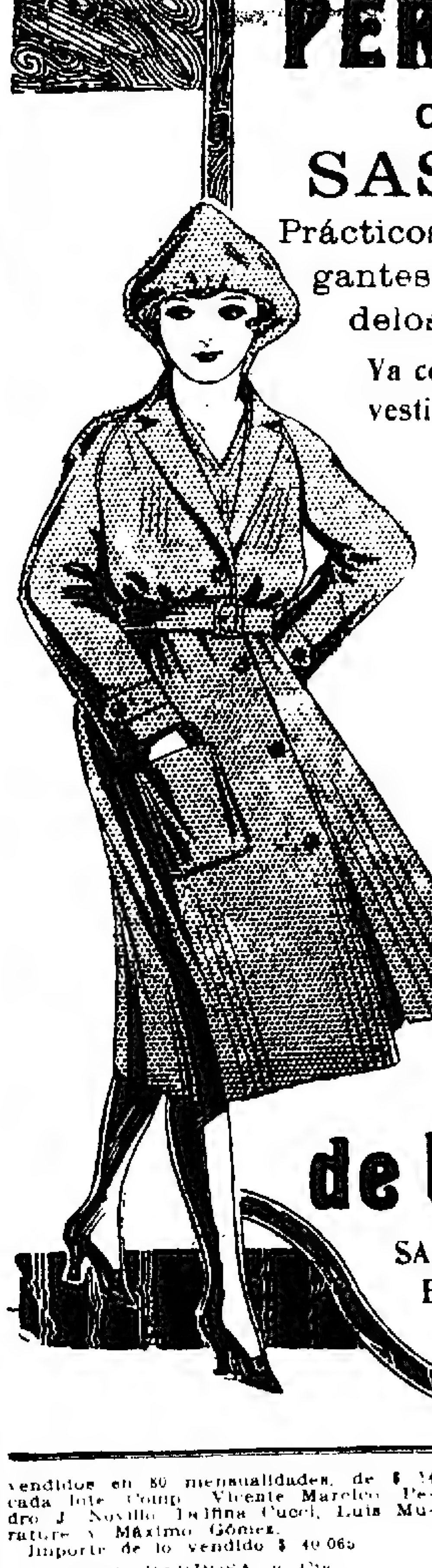

Prácticos y sumamente elegantes son todos los modelos que ofrecemos.

Ya confeccionados y listos para vestir, en gran variedad de estilos, podrá Vd. encontrarlos en nuestra casa. La calidad de los géneros, es la mejor que se importa.

LOS PERRAMUS A LA MEDIDA **los confeccionamos de acuerdo a las últimas reglas impuestas por la moda. Le invitamos a visitar en nuestra casa el gran surtido que poseemos.**

La Moda de Londres

SARMIENTO N.° 501
Esq. San Martín
Buenos Aires

Nuestra Semana Fin de Mes

SEMANA FIN DE MES — Tienda LA PIEDAD B.me MITRE ESQ. CERRITO

Esta Semana

La gran venta popular tan esperada como beneficiosa para todo el mundo

EMPIEZA HOY.

Con tal motivo hemos realizado UNA IMPONENTE REDUCCION DE PRECIOS sobre toda clase de artículos, los que adquirirlos en estas condiciones constituye todo un obsequio.

Recomendamos a las señoras visiten nuestros salones de ventas y nuestras vidrieras, verdadero exponente de baratura, que ofrecemos durante esta semana.

Esta Semana

$ 28.50

MUY EXCEPCIONAL
TAPADO, modelo práctico y elegante, en gruesos géneros de lana, tonos obscuros inclusos marino y negro, de $ 45 que valen, ESTA SEMANA, a $
28.50

UN BUEN SURTIDO de barelas de lana estilo inglés muy buena clase, gran variedad de dibujos, doble ancho ESTA SEMANA, el metro, a $ **2.50**

UNA GRAN COLECCION de sargas, gabardinas y bayaderas de lana, para vestidos y combinaciones, completo surtido de colores, doble ancho. ESTA SEMANA, el mt. $ **3.90**

RICO PAÑO VELOUR de pura lana, adecuado para vestidos y tapados, surtido en colores obscuros, incluso marino y negro, ancho 125 ctms. ESTA SEMANA, el metro a . . $ **5.50**

SARGA de pura lana, muy buena clase, para vestidos sastre y fantasía, surtido completo en colores, marino y negro, doble ancho. ESTA SEMANA, el metro a pesos **5.90**

CONFECCIONES

TAPADOS confeccionados en buenos géneros de lana, tonos obscuros, modelos muy prácticos y en todos los talles; de $ 36.50 que valen. ESTA SEMANA a pesos **19.50**

BATONES de bombasí en colores lisos y de fantasía; varios modelos de actualidad y en todos los talles de 10.80 $ que valen. ESTA SEMANA a . $ **6.90**

SACOS de punto tricot pura lana, la mejor calidad que se fabrica en colores y negro, de 24.50 $. ESTA SEMANA a . $ **16.50**

LANAS

ESPLENDIDA sarga casimir, especial para trajes tailleur, artículo de gran duración y de pura lana, azul marino únicamente, ancho 140 ctms.; de $ 18.50 ESTA SEMANA, el metro a pesos **9.90**

TEJIDOS

FRANELETA gamuza, muy frisada, en colores lisos, blanco y negro, especial para batones y ropa interior. ESTA SEMANA, el metro a $ **0.60**

BOMBASI VELOUR, calidad inmejorable, especial para batones, infinidad de gustos, fantasía, claros y obscuros ESTA SEMANA, el metro a . $ **0.95**

SEDERIAS

TERCIOPELO BORDON calidad fina, muy especial para vestidos y tapados, inmenso surtido de colores modernos inclusive blanco y negro, ancho 80 ctms.; de $ 8.50 ESTA SEMANA a . $ **4.90**

TERCIOPELO CHIFON de seda, especial para tapados y salidas, variedad de colores y blanco, doble ancho, de $ 22.50 ESTA SEMANA, el metro $ **12.90**

SATIN WINDSOR de pura seda, artículo sin igual para vestidos de soirée, variedad de colores, ancho 90 ctms. de $ 15.80. ESTA SEMANA, el metro $ **9.80**

UN GRAN LOTE de brochés y lamés para vestidos, adornos y carteras, en variedad de estilos. Artículos de $ 10.50 a 18.50. ESTA SEMANA, el metro a pesos . . **6.80**

MERCERIA

LANA para tejer, cinco hilos, calidad extranjera muy buena, negra o de colores. La madeja de 50 gramos. ESTA SEMANA, a . $ **0.75**

CINTA de hilo Bretaña, blanca, muy fuerte. El rollo de 50 mts. ESTA SEMANA a . . . $ **1.75**

HILO D. M. C. para tricot, con brillo en marrón, gris crudo, blanco y negro. La madeja de 50 gramos ESTA SEMANA a $ **0.95**

BONETERIA

CAMISETAS para hombre, en jersey de lana, muy abrigadas, colores naturales, gris y beige. ESTA SEMANA rebajadas. $ **4.90**

CALZONCILLOS haciendo juego con las camisetas. ESTA SEMANA a pesos **4.90**

CAMISAS para hombre en franeleta inglesa, diversidad de gustos a rayas claros y obscuros, de $ 6.80 ESTA SEMANA a $ **4.70**

CALZONCILLOS haciendo juego con las camisas. ESTA SEMANA a pesos **3.90**

MEDIAS de seda para señoras, muy transparentes y reforzadas. ESTA SEMANA rebajadas $ **1.90**

BLANCO

CRETONAS de hilo, fieltro para mesas, repps, satinés y otros finos tejidos apropiados para cortinados, colchas y tapizados ancho 130 ctms. ESTA SEMANA el metro a $ **5.90**

CAMINOS de chuce, el metro a $ 2.90, $ 2.50 y $ **1.30**

ACOLCHADOS de raso de algodón, liso de un lado y cretona floreada del otro, en todos los colores formando lindas combinaciones. Para camas de 2 plazas, pesos **22.50**

Para camas de 1 plaza $ **16.90**

LENCERIA

COMBINACION ENAGUA, de franelas de abrigo en blanco, rosa y celeste, festoneadas y en todos los talles. ESTA SEMANA gran saldo a . $ **4.90**

CAMISAS y CALZONES en buenas telas, con bordados y finos festones, varios modelos en un gran lote ESTA SEMANA c/uno a pesos . **2.90**

GUANTES, PERFUMERIA

GUANTES piel de Suecia, cortos y largos, variedad de colores de actualidad, todos los números ESTA SEMANA. a . $ **3.90**

AGUA COLONIA "Semana fin de mes" PERFUME AMBRE, muy fino, frasco de un litro. ESTA SEMANA a . $ **2.90**

JABON varias flores, la caja 1/2 docena. ESTA SEMANA a $ **0.75**

Esta Semana

$ 28.50

GRAN OCASION
VESTIDO fantasía, en géneros de lana souples, gustos a rayas en diversos tonos; con bordados en color combinado; talles del 44 al 54, ESTA SEMANA, a . $
28.50

PIELES

ZORROS DE PIEL, calidad fina, en varias formas y colores, todos de gran moda. ESTA SEMANA a pesos . . **28.50**

MODAS

SOMBREROS en satín de seda negro, variedad en modelos de actualidad adornados con plumas de avestruz. ESTA SEMANA a pesos . **10.80**

MENAJE

UN GRAN LOTE de cacerolas y otras piezas de aluminio pulido extra, con pequeñas averías de la fábrica. SALDAMOS esta semana A MITAD DE PRECIO.

BISCUITS finos, diversidad de figuras muy originales, apropiados para flores o adorno SALDAMOS en 2 lotes a $ 2.90 y $ **1.90**

Tienda LA PIEDAD

B.me MITRE ESQ. CERRITO.

UNA OPORTUNIDAD
ELEGANTE ZAPATO, modelo de gran actualidad, en fino potro charolado, modelo como el dibujo y otros varios, taco Luis XV de $ 21.50, ESTA SEMANA, a pesos
14.50

vendidos en 80 mensualidades, de $ 34 cada lote. Comp. Vicente Marcelo, Pedro J. Novillo, Delfina Cucci, Luis Muratore y Máximo Gómez.
Importe de lo vendido $ 40.065

G. BARBOSA y Cía.

Propiedad Gaona 1881, mide 10x37 vs vendida en $ 21.000. Comp. Sr. Andrés Cortés.

NAREDO y ANTONUCCI

Casa Chile 2614, vendida en $ 32.000, comprador Sr. Luis Pando.
Casa Guayanás 1437, vendida en pesos 21.500. Comprador Sr. D. A. Cardoso.
Terreno, Varela al 1000, vendido a 9 pesos v. c., total $ 2.300. Comprador Sr. E. González.

VALOR DE LOS CAMPOS Y GANADOS

VICENTE P. CACURI

Campo en Chivilcoy, fracción de 202 hectáreas y fracción, a 6 kilómetros de la estación Ayarza. Linderos, Minvielle, Lavagnino, Capdeville, Pagano y Finamore, vendido a razón de $ 220 la hectárea al contado. Importa $ 45.000. Comprador señor M. A. Casales.

MARITIMAS Y FLUVIALES

Servicio de correspondencia

Se distribuirá correspondencia:

Hoy, de Europa y Brasil en el Formosa, con fechas hasta el 1o de mayo.

Mañana, de Europa y Canarias, en el Reina Victoria Eugenia, con fechas hasta el 7 de mayo.

El 26, de Europa, en el Niotheroy, [illegible]

El 27, de Norte América, y Brasil, en el Callao, con fechas hasta el 5 de mayo.

El 27, de Europa, en el Narenta, con fechas hasta el 5 de mayo.

El 29, de Europa y Brasil, en el T. di Savoia, con fechas hasta el 9 de mayo.

El 30, de Norte América y Brasil, en el Vasari, con fechas hasta el 7 de mayo.

El 4 de junio, de Europa y Brasil en el Almanzora, con fechas hasta el 16 de mayo.

El 4, de Europa y Brasil en el Ouessant, con fechas hasta el 12 de mayo.

—Se despachará correspondencia:

El 24, a las 8, en el Mendoza, para Brasil y Europa (sin alcance).

El 26, a las 16, en el Limburgia, para Brasil, Canarias y Europa (sin alcance).

El 26, a las 16, en el Arlanza, para Brasil, San Vicente, Madeira, Sud África, Australia, Nueva Zelandia y Europa (sin alcance).

El 28, a las 17, en el Belle Isle, para Brasil, Senegal y Europa (sin alcance).

Altura de la marea

En el canal Sur del puerto — A las 6, 23, a las 8, 22.8, a las 10, 21.8, a las 12, 21; a las 14, 20.8; y a las 17, 22. Cuatro pies más en el canal Norte. Viento S., SSO. y NO.

Vapores fluviales

Se espera hoy: Cabo Santa María de Montevideo.

Sale hoy: Cabo Santa María (a las 22) para Montevideo.

Llegada a la rada

Vapor noruego Torlak Skogland, de 2.044 toneladas, de Río de Janeiro, en lastre, a Chadwick, Weir y Cía.

Movimiento del puerto

Entrada. Vapor argentino Ministro Ezcurra, de Comodoro Rivadavia, con carga en la dársena Sur.

Salida. Vapor inglés Hilarius para La Plata, a completar su carga.

Vapores a entrar

Hoy, francés Formosa, de Génova y Marsella, con 875 pasajeros y carga general, probablemente en la dársena Norte; noruego Torlak Skogland, de la rada, en el dique 1, a cargar.

Mañana, español Reina Victoria Eugenia, de Barcelona, con 700 pasajeros y carga general, probablemente en la dársena Norte.

Vapores a salir

Hoy, holandés Limburgia, de la dársena Norte, para Montevideo, a descargar.

Buques surtos en el puerto

Australier, d. 1.
Anaaldo Savoia II, d. 1.
Amaliemborg, d. 4.
Asgerd, v., dk.
Azores, R.
Argentino, dár. 6.
Benafield, R.
Borgen, v., R.
Blanche, v., R.
Bravo, v., R.
Barclano, v., R.
Bascona, v., R.
Borghum, d. 1.
Ba[illegible], v., R.
Bellatrix, d. 1.
Cisneros, v., R.
Catalina, d. 3.
Camamú, d. A.
California, R.
Colombia, v., d. A.
C. Colemann, v., R.
Cáceres, R.
Chaco, dár. 3.
Chiller, d. 1.
Edimburgo, d. 2.
Ethelwolf, dár. 3.
Eliopod, d. 2.
Falk[illegible], v., R.
Fangturm, d. 2.
Granadero, v., R.
Goa, dár. 3.
Hallarius, dk.
Hellenes, dk.
H. Piper, d. 4.
H. Star, d. 1.
Hammershus, d. 1.
Henry Smidt, v., R.
Imperador, d. 1.
Jolanda, v., dár. 3.
Keswickhall, R.
Kronborg, R.
Laura [illegible], d. 1.
[illegible]
Margarita, v., R.
Minas Geraes, dár. N.
Minclo, v., R.
Mount Everest, R.
M. Ezcurra, dár. S.
Mar del Plata, [illegible]
Marpesia, v., R.
Margaret, v., R.
Mariposa, v., R.
M. Emilia, v., R.
M. Washington, d. 4.
9 de Julio, dár. N.
Nov[illegible], v., R.
Northland, v., R.
[illegible], d. 4.
Princesa, dár. N.
Paranaguá, R.
Prócida, R.
Pampa, dár. N.
Providenza, v., R.
Quinto, d. 4.
Río Uruguay, dk.
Río Negro, R.
Ravensbek, d. 3.
[illegible], dár.
René, v., R.
S. Catherina, R.
San [illegible], R.
[illegible], N.
San [illegible], d. 1.
San Miguel, R.
San Francisco, R.
Segundo, dk.
Salerno, R.
Sterinda, d. 3.
Sa[illegible], R.
S[illegible], d. 1.
Se[illegible], dár. B.
[illegible] Orange, d. 3.
Suárez, N. 2, dk.
[illegible], R.
Thalassa, v., R.
[illegible], d. A.
Viva, R.
[illegible], R.
V. F. López, dár. N.
West Eskie, dk.
Wordsworth, d. 2.
West Jaffrey, d. 3.
Waddon, dár. 3.
Wardha, d. 3.
Zelandia, d. 1.

Referencias: "dk" significa dock Sur; "d" dique; dár. dársena; R. Riachuelo.

Situación de paquetes postales

Araguaya, inglés, saldrá el 27 de Southampton para ésta.
Almanzora, inglés, salió el 19 de Madeira para ésta.
Arlanza, inglés, en Montevideo, saldrá el 27 para Southampton.
Aeolus, norteamericano, salió el 11 de Río de Janeiro para Nueva York.
Andes, inglés, salió el 20 de Lisboa para Southampton.
Avon, inglés, salió el 19 de Río de Janeiro para Southampton.
Balmes, español, salió el 17 de Cádiz para ésta.
Belle Isle, francés, saldrá el 24 de La Plata para El Havre.
Brabantia, holandés, salió el 20 de Plymouth para ésta.
Córdoba, francés, salió el 16 de Amberes para ésta.
Ca[illegible], norteamericano, [illegible] de Nueva York para Buenos Aires.
Cádiz, español, saldrá el 24 de Cádiz para ésta.
Ceylán, francés, salió el 20 de Lisboa para El Havre.
Catalina, español, saldrá el 25 de ésta.
Darro, inglés, saldrá el [illegible] de junio de Liverpool para ésta.
Deseado, inglés, salió el [illegible] de Vigo para Liverpool.
Demerara, inglés, en La Plata.
Desna, inglés, salió el 9 de Río de Janeiro para Liverpool.
Formosa, francés, salió el [illegible] de Río de Janeiro para ésta, es esperado hoy.
Francesca, italiano, pasó el 18 por Gibraltar para ésta.
Gelria, holandés, llegó el [illegible] a Río de Janeiro para Amsterdam.
Garibaldi, italiano, salió probablemente el 17 de Génova para ésta.
Hurón, norteamericano, saldrá el 26 de Nueva York para ésta.
Highland Piper, inglés, saldrá probablemente el 30 de La Plata para Londres.
Highland Laddie, inglés, salió el 20 de La Plata para Londres.
Highland Pride, inglés, salió el 28 de abril de Montevideo para Londres.
Indiana, italiano, salió el 12 de Santos para Génova.
Infanta Isabel de Borbón, español, pasó el 19 por Tenerife para Barcelona.
Limburgia, holandés, saldrá el 27 de Montevideo para Amsterdam.
Lutetia, francés, salió probablemente el 21 de Burdeos para ésta.
La Rosarina, inglés, salió el 14 de Liverpool para ésta.
Massilia, francés, salió el 19 de Montevideo para Burdeos.
Mendoza, francés, saldrá el 24 de La Plata para Marsella.
Ouessant, francés, salió el 19 de Dakar para ésta.
Príncipe di Udine, italiano, llegó el 17 a Génova, saldrá el 27 para ésta.
Principessa Mafalda, italiano, salió el 19 de Génova para ésta.
Reina Victoria Eugenia, español, pasó el 19 a las 23, por Cabo Frío para ésta, es esperado mañana.
Re Vittorio, italiano, salió el 19 de ésta para Génova.
Sierra Ventana, francés, en Burdeos.
Samara, francés, salió el 17 de Dakar para Burdeos.
Tomaso di Savoia, italiano, salió el 8 de Barcelona para ésta.
Valdivia, francés, en Marsella.
Vasari, inglés, salió el 7 de Nueva York para ésta.
Vauban, inglés, en Nueva York.
—En la sección telegráfica encontrará el lector las informaciones marítimas de última hora.

Diques de carena

Hoy saldrán del dique seco el ferryboat Mercedes Lacroze y el remolcador Toay; el primero seguirá viaje para Ibicuí.

Puerto de La Plata

Entradas: Vapor inglés Bonheur, de la rada, a descargar; id. id. Hilarius, de Buenos Aires, a completar su carga; id. id. Demerara, de Montevideo, a cargar.
Salidas: Vapor belga Belgier para Amberes, con carga; id. inglés Sheridan para Amberes, con carga.
A salir: Vapor francés Mendoza, mañana, para Marsella, con pasajeros y carga.

Puerto de Montevideo

Llegó el vapor italiano Italia, de Génova.

Viaje rápido al Mediterráneo por el lujoso

VAPOR "CADIZ"

SALDRA FIJAMENTE EL 20 DE JUNIO
ADMITIENDO PASAJES PARA LAS PALMAS, CADIZ, ALMERIA Y BARCELONA
AGENCIA PINILLOS
BARTOLOME MITRE 749 Coop. Telef. 2042 (Central)
BUENOS AIRES

SON MUY CAREROS
LORENZINI & PERETTI

Esta es la voz de alarma de todos los que nos desean imitar.

Comprobando el público que calidad por calidad tienen en Lorenzini & Peretti la economía mínima de . . . . **40 %**

Mayor motivo ahora que celebra su 40 Aniversario de fundación de la casa y que ha rebajado sus precios.

Los que marcan el record de baratura.

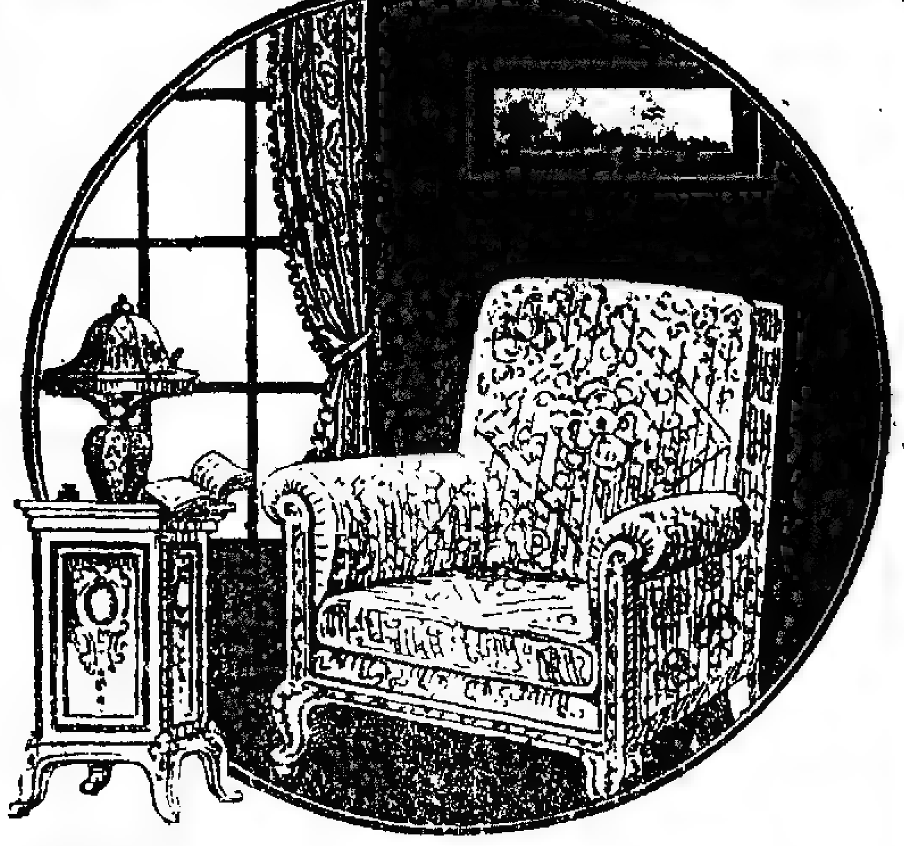

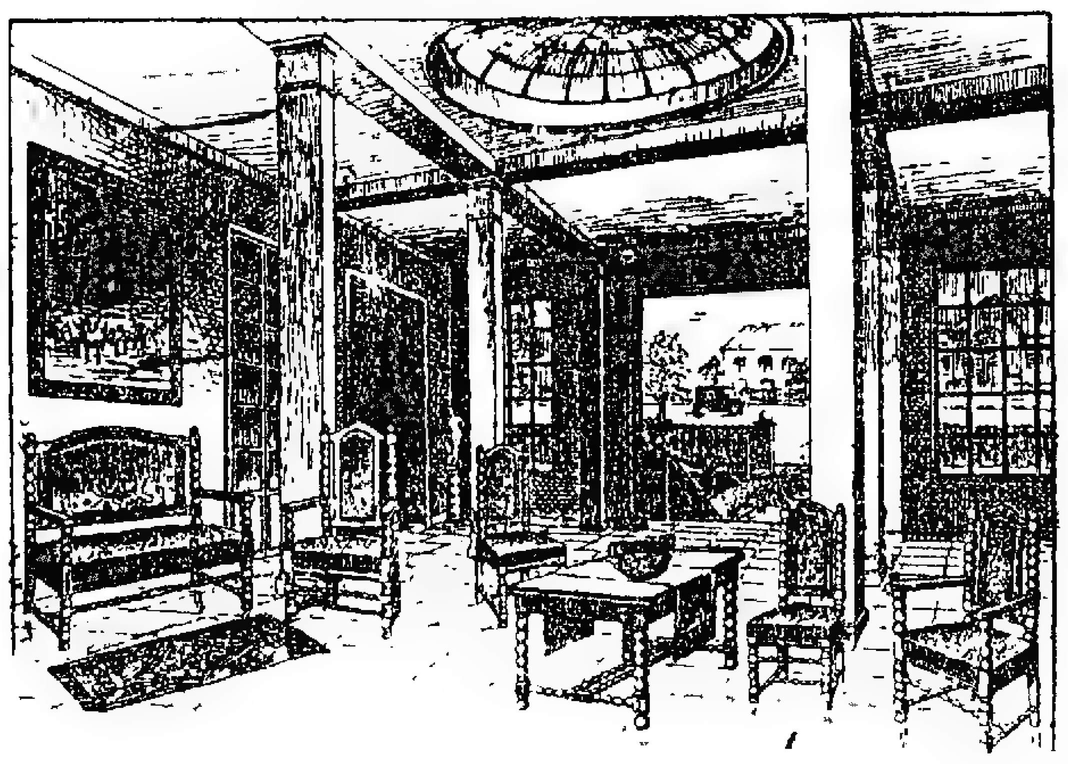

Su Venta Especial

COMPRENDE

SALAS
FUMOIR
HALL
DORMITORIOS
COMEDORES
ESCRITORIOS
BIBLIOTECAS
ARCHIVOS
GIRATORIOS
JUEGOS DE CUERO
MESAS, ETC.

Un surtido jamás superado en Bs. Aires

SEAN PREVISORES:
Elijan ahora y háganse reservar los muebles si no pueden retirarlos de momento.

LORENZINI & PERETTI
BARTOLOMÉ MITRE 731 AL 745

REBAJAS
FIN DE MES
LA TIENDA SAN MARTIN

ha efectuado, en los precios de todos sus selectos artículos, IMPORTANTISIMAS REBAJAS, que estarán en vigor hasta el 30 del corriente.

Si además de la ELEGANCIA, DISTINCION y RIQUEZA, características exclusivas de las casas especialistas como la TIENDA SAN MARTIN, se tiene en cuenta que ésta ofrece evidentemente mayores ventajas de precio que ninguna otra casa, queda plenamente justificada la preferencia que le dispensa nuestro gran mundo femenino.

Sederías y Tejidos

SATIN brillante de pura seda, calidad especial para vestidos, tapados y forros, en colores [illegible] y de gran moda, ancho [illegible] Rebajado de 11.80 a $ **5.80**

CHARMEUSE de pura seda, calidad [illegible] ancho 100 centímetros. Rebajada de pesos 16 $ **9.50**

DUCHESSE [illegible] los modernos [illegible] para forros de tapados y manteaux, ancho [illegible] centímetros. Rebajada de pesos 14.80 a $ **10.80**

ESPUMILLA de seda en finísimas calidades, todos los colores y blanco, ancho [illegible] Rebajada de 9.80 a $ **4.90**

VELOURS inglés de insuperable calidad, para vestidos y tapados, ancho 115 [illegible] Rebajado de pesos 18.50 a $ **13.50**

ESPUMILLA francesa de pura seda en blanco [illegible] y marino, ancho 100 cms. Rebajada a $ **3.50**

VELOURS [illegible] calidad [illegible] de [illegible] surtido [illegible] de gran moda, ancho [illegible] centímetros. Rebajado de pesos 6.50 a $ **4.30**

TERCIOPELOS [illegible] y marroquíes [illegible] de figurosa moda, ancho [illegible] centímetros. [illegible] precios rebajadísimos.

OCASION. Magníficas gabardinas de seda en colores [illegible] ancho 100 ctms. Rebajadas de pesos 24 a $ **14.80**

VELOURS [illegible] calidad extra, en todos los colores [illegible] ancho [illegible] ctms. Rebajado a $ **11.90**

SARGAS [illegible] para [illegible] en todos los colores [illegible] doble ancho. El metro [illegible] $ 9.50 a $ **6.90**

MOLETONES y tartanes de pura lana, en dibujos modernos especial para batones, ancho 120 centímetros. Rebajados, a pesos **6.90**

GABARDINAS y sargas en todos los colores y negro, artículo muy recomendable, doble ancho. El metro $ **2.90**

PAÑOS de pura lana, en todos los colores, doble ancho. El metro, a $ **4.90**

BURELLA muy buena clase, fantasía a rayas [illegible] modernas, doble ancho. El metro, a $ **2.90**

VELOURS de pura lana en calidad inmejorable, todos los colores y negro, doble ancho. El metro, a $ 9.90 y $ **7.90**

FRANELETAS lisas de buena clase en colores [illegible] El metro a $ **0.60**

FRANELETAS [illegible] en rica calidad, todos los colores. El metro, a pesos **0.95**

Artículos Varios

MAGNIFICAS pañoletas de pura lana, adornadas [illegible] $ **13.50**

PELERINAS de pura [illegible] $ **7.50**

CAMISETAS de [illegible] abrochadas hasta abajo, talles [illegible] $ **5.90**

RICAS [illegible] El par, a $ **4.40**

MEDIAS negras [illegible] de seda [illegible] $ **4.90**

MAGNIFICAS medias de seda natural con [illegible] $ **6.90**

GUANTES de cabritilla [illegible] pesos **5.30**

Con motivo de las **FIESTAS PATRIAS** tenemos en exposición una variedad extraordinaria de **MODELOS** de Vestidos, Tapados, Pieles finas y otras **NOVEDADES** a precios muy convenientes.

TIENDA SAN MARTIN
676 VICTORIA

Doctor PEDRO BELOU
Profesor de la Facultad. Cirugía general. Garganta, nariz y oídos. - Cons. de 14 a 15. Suipacha 443. U. T. [illegible] Rivadavia. [illegible]

ENFERMEDADES DEL PULMON E INFECCIOSAS. Dr. Francisco Destéfano, profesor [illegible] de clínica epidemiológica de la Facultad de Medicina. - Paraguay 1840, de 14 a 17. v31

TUBERCULOSIS
Nuevo tratamiento del Prof. MARAGLIANO. Enfermedades de los bronquios y pulmones. SALTA 134 - Consultas de 13 a 16.

Doctor AMADEO NATALE
Médico oculista. Jefe del servicio del Hospital Pirovano. - OJOS y ANTEOJOS. - Calle Sarmiento 785, de 14 a 18. v31

Dr. DEGIOVANANGELO
Especialista en garganta, nariz y oídos. Sordera, nuevo tratamiento. - Viamonte 1818, de 11 a 17. - Domingos de 9 a 11. [illegible]

Dr. BARRIO
Médico Jefe de sala Hospital Muñiz. [illegible] tuberculosis. Corazón, Estómago. Reyes X. Talcahuano 1265, de 14 a [illegible]

Doctor ENRIQUE FEINMANN
Tratamiento de [illegible] Reumatismo y [illegible] Corazón, estómago [illegible] Calle RIVADAVIA 1426, Unión Telef. 702, Rivadavia. perm

CLINICA DENTAL DEL
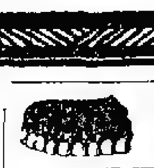
Dr. JOSE BLITZ
DENTADURAS
PARA MASTICACION PERFECTA
Dientes fijos sin paladar. Extracciones [illegible] sin dolor. Emplomaduras de todos sistemas.
CARLOS PELLEGRINI 353 v25

SIFILIS
Cura radical por nuevo tratamiento. De [illegible] a 12 y de 13 a 19. - Consultas: $ 5. Dr. Ramos Carrión, Carlos Calvo 1782. vijun

UNA SORPRESA COMERCIAL

POMPÉ Hermanos

Casa Importadora de Alhajas y Brillantes, antigua y muy acreditada en plaza

LIQUIDA

todo el surtido de Alhajas Finas, Relojes y demas existencias de la

Sucesión MARX POMPÉ

a precios tan baratos que sera una sorpresa para los clientes.

ARTICULOS Y PRECIOS PARA TODOS LOS BOLSILLOS

Gran CONVENIENCIA en VISITARNOS

327 - SUIPACHA - 327

OPORTUNIDADES SORPRENDENTES

Estos precios regirán únicamente hasta fin de mes

CATALOGO GRATIS

Modelo 51.—Con botones o cordones
[illegible] 4.90
[illegible] 7.90

Modelo 801
TRAJE [illegible]

Modelo 807
GUARDAPOLVO para hombre, confección [illegible] 5.90
GUARDAPOLVOS [illegible]

POR SOLO $ 2.80
ZAPATITO [illegible]

se atienden pedidos :: del Interior

FRANCISCO VIDAL - VICTORIA 716 Bs. As.
U. T. 6768, Avenida

BRONQUITIS - ASMA
Tos, resfríos mal curados, catarros, fatiga, debilidad. Cura especial. Rayos X. Dr. P. F. Torrents, Rivadavia 1991. De 14 a 17

Ulceras, Várices, Fístulas
por más crónicas que sean desaparecen sin operación ni reposo en cama, con unas cuantas aplicaciones de "ULCEROL". Certificado 4726. Venta libre. CONSULTORIO GRATUITO para indicar el uso y forma de aplicar el medicamento. RIVADAVIA 875. De 9 a 11 y de 14 30 a 18. Depositarios. COMPAÑIA ULCEROL. Calle RIVADAVIA 875 - Bs. As. Precio del tarro $ 10

ENFERMEDADES NERVIOSAS Dispepsia nerviosa, parálisis, neuralgias, ciática, insomnio, falta de vitalidad, neurastenia. Cura radical. Doctor B. Barros, Lavalle 1682, de 14 a 20. v31

Dr. M. KUTYN
Dentista norteamericano

Dentaduras fijas. Operaciones sin dolor, últimos adelantos. Av. de Mayo 1411, de 10 a 11 y de 14 a 17, menos jueves. v30

Asma-Tuberculosis
Enfermedades de los bronquios y pulmones. Doctor LETTIERI. Calle Suipacha 612. - De las 13 a las 18.

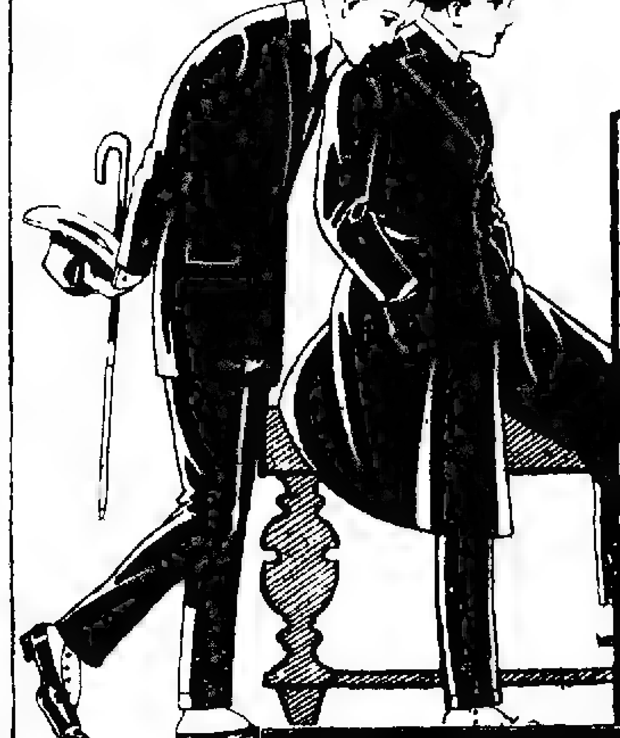

DESDE
35 pesos
Trajes y Sobretodos
modelos de suprema elegancia y sólida hechura en finos casimires de diversos diseños y tonos, todos de gusto moderno, desde pesos 35.
Sírvase solicitar catálogo Núm. 2.

Albion House
CANGALLO Esq. MAIPÚ

DELLY (7)

LA ONDINA DE CAPDEUILLES

El anciano se volvió [illegible] una mirada [illegible] pidió ver el retrato, [illegible] que atravesó los [illegible] ven dijo con [illegible] sorda:

—Ya lo comprenderá usted [illegible] siado pronto.

La sombra de los castaños que rodeaban la casa se extendía en la gran sala que permanecía siempre un poco oscura. De una pieza [illegible] formada en [illegible] azucarado de las frutas de otoño que estaban madurando [illegible] se deslizó hasta Rosalina [illegible] ronroneando [illegible] La niña se inclinó y lo tomó en sus brazos.

—Buenos días, viejo Mimí. ¿Le gustan a usted los gatos, Odón?

—Los detesto.

—¡No diga! ¿Y por qué?

—Porque me representan a la clase de criaturas que más odio en el mundo.

Rosalina abrió desmesuradamente los ojos sorprendidos, un poco escandalizados.

—¿Pero usted odia a alguien?

Odón no respondió. Miraba al animal elegante, flexible, que se estiraba felinamente en los brazos de Rosalina. Sus ojos se ensombrecían, tomaban una expresión tan extraña, que Rosalina dijo, estremeciéndose involuntariamente:

—¡Por favor! ¡No lo mire así al pobre Mimí!

Levantó Odón los ojos y vió una desconocida inquieta, casi asustada. Inmediatamente, reapareció la sonrisa [illegible] y en su mirada esa sonrisa desconcertante que tanto le gustaba a Rosalina.

—¡Tiquoia! ¿Qué quiere que yo le haga a su Mimí? Me [illegible] no tiene la simpatía y nada más.

Y [illegible] añadió [illegible] La señora de Genès por ejemplo no puede tampoco soportar a los [illegible] Son antipatías instintivas difíciles de vencer.

Conversando [illegible] de [illegible] la nueva [illegible] que ya los [illegible] que estaba [illegible] casa [illegible] los [illegible] de la iglesia. Rosalina le [illegible] a pasar [illegible] la capilla [illegible] de [illegible] Así es [illegible] madre.

[illegible] a la [illegible]

Y la miraba [illegible] a una [illegible] a aquella criatura [illegible] acariciada.

[illegible] apaciblemente.

[illegible] son [illegible] bonitas ideas [illegible]

La mirada del señor de Montluzac se volvió hacia el sacerdote. Parecía preguntar: "¿Entonces cómo está tan alegre?"

El anciano dijo a media voz:

—Las almas de los niños no temen a la muerte.

El automóvil esperaba delante de la iglesia, rodeado de chiquillos, a quienes tenía a respetuosa distancia la presencia del "chauffeur". Más lejos en los umbrales de las puertas las mujeres miraban con curiosidad. Rosalina hizo admirar el coche al señor cura; después, al momento de ir a subir, preguntó:

—¿Podría ir a saludar a la señora de Genès, Odón? Es esa casa de en frente. Solamente [illegible]

[illegible]

[illegible] la plaza [illegible]

[illegible]

La señora de Genès [illegible] vista [illegible] puerta [illegible] y tenía [illegible] fina [illegible] mirada. La anciana [illegible] sonriendo.

—Qué imprudentes son los hombres. Este pobre señor de Capdeuilles.

[illegible] Rosalina preguntó:

—¿Qué le ha parecido la señora de Genès, Odón?

—Me gustó mucho su mirada que es la de una mujer inteligente y buena.

—¿Verdad que sí? Me alegró mucho que le juzgue usted así.

Y habló con cariñoso entusiasmo de [illegible] amiga de todo lo que le debía. Odón la escuchaba con interés [illegible] de ver tanta entusiasmo [illegible] en aquellos hermosos ojos [illegible] traslucir todos los sentimientos de su corazón espontáneo y [illegible]

[illegible] la enseñado a cocinar, a [illegible] hasta a hacerme los vestidos [illegible] gúrese lo fiel que [illegible] de usted la más [illegible] las pequeñas hadas [illegible]

[illegible] ha enseñado muchas cosas [illegible] superiores, pensadas [illegible] y valentía [illegible] Cuando [illegible] en su busca, y [illegible] mirando [illegible] que traer mis [illegible] me digo: "¿Qué son [illegible] sufrimientos al lado de [illegible] de vieja amiga?" Porque [illegible] parece ha sufrido terribles [illegible] El señor cura me dice [illegible] "Ha soportado todo [illegible]

[illegible] pensó: "Si debe ser así, porque [illegible] hay en su mirada el reflejo de esos dolores."

Al regresar a pie desde la verja hasta el castillo, Odón y Rosalina [illegible] juntos los tonos sombríos [illegible] oro rojo, amarillo [illegible] de las hojas que cubrían [illegible] La luz de octubre [illegible] discretamente, apenas [illegible] un poco lejana cubría los [illegible] y se extendía en nada sobre la hierba de las alamedas. Rosalina se detuvo un instante en la terraza para dejar vagar su [illegible] en aquella claridad. Ella también [illegible] envuelta en luz: su rostro [illegible] vibraba y sus labios se [illegible] como ayer en su sueño, cuando soñaba con el misterioso desconocido.

"¿En qué estará pensando esta niña?", se preguntaba Odón, [illegible] mirándola con benevolente curiosidad y admirando la delicadeza de aquel perfil, la blancura de la tez que se doraba ligeramente y las largas pestañas que veía casi inmóviles en aquel momento sobre los ojos soñadores.

Repitió en voz alta la pregunta. Rosalina se volvió y su mirada sonrió.

—Pensaba que el mundo debe ser muy hermoso, puesto que aquí vemos tantos esplendores.

—¿Le gustaría viajar, Rosalina?

—Creo que sí.

Y añadió alegremente:

—Es un gusto que no podré satisfacer nunca porque para eso se necesita mucho dinero. Pero no importa: se puede ser feliz viviendo en su rincón, ¿verdad?

—Supongo [illegible] admitirá que existe la posibilidad de ser feliz.

—¿Cómo lo dice usted? Pero si que se puede ser feliz por lo menos a ratos. Por ejemplo: yo lo he sido muy feliz desde temprano, salvo cuando he pensado en la venta de Capdeuilles. ¿Y usted, Odón?

La pura mirada que parecía reflejar toda la claridad de la tarde interrogaba ingenuamente. Una dulce paz penetró en el corazón de Montluzac. El joven se inclinó y tomó la mano de Rosalina.

—También yo, prima, me he sentido feliz hoy.

Ella rió alegremente.

—¿Lo ve usted? Es muy fácil encontrar felicidades pequeñas. Y ahora entremos ligero para tranquilizar a abuelito, por nuestro gran viaje.

En la habitación del señor de Capdeuilles, y mientras Rosalina servía el jarabe de frambuesas, Montluzac habló a pedido de sus parientes, de sus estudios arqueológicos y de sus trabajos literarios. Con sus reflexiones [illegible] jamás [illegible] y [illegible] en cualquier [illegible] elogio que se intentara hacerle cuando aparecía alguna obra firmada por él. Sus estudios formaban parte de una vida íntima celosamente cerrada. Pero hoy le agradaba hablar delante de aquel anciano atento y de aquella niña cuya maravillosa mirada inteligente y viva estaba fija en él, mezclando en ella la juvenil sonrisa a la profunda gravedad, reflejos purísimos de aquella alma. Y él también les dijo que su última obra aparecería en breve con el título de "Narraciones sarracenas".

—Es la adaptación de antiguas crónicas halladas por mí en el torreón de Montluzac, y el cual [illegible] antiguamente que mi familia es de origen sarraceno.

—Si no le supiéramos, querido amigo, sus [illegible] lo habrían dicho [illegible] el señor de Capdeuilles.

Rosalina [illegible] suplicar:

—¡Odón, me gustaría leer eso!

—Esto [illegible] muy a propósito para chiquillas como usted. Pero le mandaré otro, un estudio sobre las ciudades de la Umbría. Creo que le gustará.

—¡Estoy segura! ¡Debe usted escribir tan bien!

—¿En qué lo ve usted, Rosalina?

—En la manera que tiene usted de decir las cosas. Se siente que...

Rosalina se interrumpió. Una sombra aparecía delante de la puerta ventana que había quedado abierta. Rosalina murmuró:

—¡El señor Veuillard! ¡Qué desgracia! ¡Tan bien que estábamos!

En su interior Odón repitió las mismas palabras. De una mirada rápida inspeccionó al extraño, un hombre de su edad, alto y pesadote, y con una cara muy subida de color, [illegible] por un bigote rojo.

Rosalina tendió sin apresuramiento la mano al recién llegado.

El señor de Capdeuilles presentó entre sí a los dos jóvenes. Los ojillos de Veuillard deslizaron una malévolente mirada a Odón. Este, fríamente correcto, se puso a estudiar al personaje mientras se iniciaba la conversación. Del primer golpe de vista lo juzgó enfatuado de sí mismo, desprovisto de cultura intelectual e inclinado a gustos vulgares. Y se dijo: "Comprendo que este tipo le desagrade a la delicada Rosalina".

Y se sentía impaciente, casi irritado, de oír a aquel muchachote llamar a la niña por su nombre y recordarle que la había visto pequeñita en brazos de su nodriza. Pero al fijarse en la expresión de la mirada que se posaba en Rosalina, Odón retuvo con dificultad un sobresalto de desprecio, tiva cólera. ¡Cómo! ¿Aquel [illegible] se permitía estar enamorado de la deliciosa criatura? ¿De aquella criatura blanca cuyo corazón virginal debía ser tan tierno, tan frágil? ¡Qué insolencia! En verdad Odón se preguntaba qué le retenía de tomar por los hombros a aquel individuo y arrojarlo afuera.

Pero el señor de Capdeuilles parecía escucharlo complacido. Veuillard representaba una de las pocas distracciones de su vida de paralítico, y se interesaba en sus historias de caza, en sus chismes de provincia, hasta en sus charlatanerías. De tiempo en tiempo, el joven intentaba alguna broma tosca, correcta, eso sí, pues se veía que procuraba medirse. Rosalina esbozaba una sonrisa distraída. Su vibrante alegría había enmudecido, en presencia del importuno. Y como Odón se mantenía en una altiva reserva, los que hacían todo el gasto de la conversación eran el vizconde y Veuillard.

(Continúa en la página 18)

Con el fin de dar a conocer nuestra Industria Nacional de Tejidos y que el público pueda apreciar por si mismo, la bondad y baratura de sus precios.

OFRECZO EN VENTA
y COMO VERDADERO REGALO

10	**MIL** CORTES de sobretodos, casimires de lana, en colores, los 2.20 metros, en . . . $ m n	7.–
5	**MIL** CORTES de sobretodos vicuña, gris o azul, los 2.20 metros, en . . . . $ m n	13.–
5	**MIL** CORTES de sobretodos, en rico paño gris o azul, los 2.20 metros en. . . . . $ m n	17.50
10	**MIL** CORTES de traje, en casimir de lana, diversos colores, los 3 metros en . . . . $ m n	9.50
5	**MIL** CORTES de traje, de casimir fino, peinado, los 3 metros en . . . . $ m n	33.–
4	**MIL** CORTES de traje, de casimir peinado superior, los 3 metros en . . . . $ m n	38.–
5	**MIL** CORTES de rico casimir de pura lana, en azul, o gris, los 3 metros, en . . . . . $ m n	16.50
8	**MIL** FRAZADAS de lana, grises, una plaza, en . . . . $ m n	5.90

También grandes **SALDOS** de sargas, gabardinas y panos para trajes de senora.

Unico importador del exquisito aceite de Olivas
"CONDAL"
FERNANDO SANJURJO, Alsina 100C

30.000 RELOJES
FABRICACION SUIZA

Lo mejor que se fabrica en RELOJES. — Desde HOY y hasta su total venta, mantenemos los NUEVOS PRECIOS que les hemos fijado: lo que favorecerá notablemente a todo comprador.

ANILLO de oro 18 kilates y platino con brillantes y diamantes, a pesos 150.-

ROSETAS de oro 18 kilates y platino, con brillantes y diamantes, a pesos 165.-

ROSETAS de oro 18 kilates y platino, con brillantes y diamantes, a pesos 250.-

MODELOS DE DISTINCION

PRENDEDOR de oro 18 kilates y platino, con brillante y diamantes a $ 110.-

ROSETAS de oro 18 kilates y platino, con brillantes y diamantes, a $ 160.-

ROSETAS de oro 18 kilates y platino con brillantes y diamantes a pesos 145.-

LO MAS CHIC

MEDALLA de oro 18 kts. cincelada artística, calada, variedad de imágenes, $ 27.-

ANILLO de oro 18 kilates y platino con brillantes y diamantes a $ 120.-

ANILLO de oro 18 kilates, para sello, con piedra de color, a $ 86.-

ANILLO de oro 18 kilates y platino con brillantes y diamantes, a pesos 140.-

ANILLO de oro 18 kilates y platino con brillantes, diamantes y zafiros $ 220.-

PENDENTIF de oro 18 kts. y platino, con brillantes, diamantes y zafiros, a $ 285.-

ÚLTIMAS CREACIONES

PRENDEDOR de oro 18 kts. y platino, con brillantes diamantes y zafiros, a $ 235.-

GEMELOS de oro 18 kts. y platino, con brillantes a $ 75.-

GRAN NOVEDAD

PULSERA de oro 18 kilates y platino con brillantes y diamantes a $ 615.-

ENIGMA — DE METAL ARTISTICO, a vidrio, a . $ 8.50

ESCASANY WATCH — DE ACERO O NIQUEL, a vidrio, $ 10.--

CON DESPERTADOR — DE ACERO, a vidrio, con despertador. . $ 14.--

8 DIAS CUERDA — DE METAL ARTISTICO, a vidrio, a $ 16.--

TODO PEDIDO lo remitimos franco de porte al interior de la República, siempre que su peso y volumen permita ser despachado por encomienda postal.

CASA ESCASANY
JOYERIA Y RELOJERIA
Sucursales Tucuman, Bahia Blanca, Mar del Plata (Rambla)

CASA CENTRAL : PERÚ esquina RIVADAVIA : Buenos Aires.

Doctor LEON PEREIRA
Profesor de odontología de la Facultad de Medicina. Atiende enfermedades de la boca. Hace dentaduras artificiales. Calle ESMERALDA 246.

Dr. AYNES
Secretas, nerviosas y vías urinarias, 606-914. ESMERALDA 463 — Consultas de 12 a 21. Empleados y pobres, gratis.

Doctor FLORO LAVALLE
Enfermedades internas. Especialmente estómago e intestinos. — Calle Tucumán 1605. U. T. 1604, Libertad. - En el consultorio gratuito de LA PRENSA, miércoles de 9 a 10

Dr. Rapoport
Especialista Piel, Secretas, Sífilis, Urinarias. Se mudó a Corrientes 1180. De 16 a 17. Obreros de las 18 a las 20.

Dr TORTI
Secretas, Urinarias y Piel, curación científica de la debilidad general. Avariosis, Riñones, Vejiga y Próstata. Moreno 925, de 9 a 11 y de 15 a 18.30

Dr. PESSANO
Espec. aparato digestivo. Méd. Cir. del H. Rawson. San Juan 1877 de 14 a 16

MUEBLERIA "EL SOL" de LUIS TORETTI

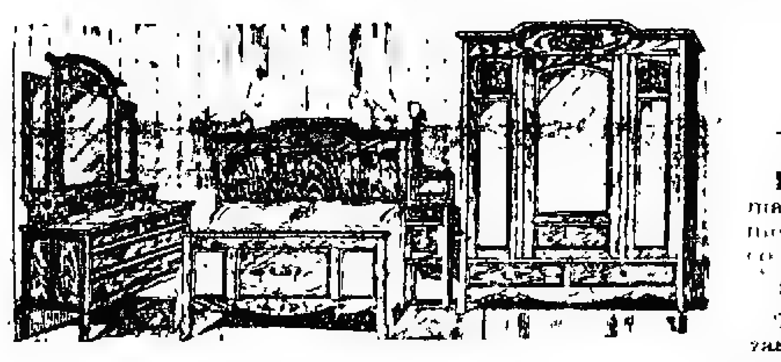

1118 - CORRIENTES - 1118

DORMITORIO de roble o cedro macizo con adornos de bronce, mármoles y sus lunas biseladas y cama con respaldo. Siete piezas, por $ 410

SEIS piezas con una pieza . . . $ 330

EL MISMO, lustre color roble, seis piezas, por . . . $ 250

GRAN SURTIDO DE MUEBLES DE TODAS CLASES A PRECIOS REBAJADOS EN UN 30 o/o

Para la campaña embalaje, acarreo y catálogo gratis.

SECRETAS 606-914 URINARIAS AVARIOSIS
Dr. SANTORO ... Perú 677. De 15 a 17 y de 20 a 21.

Doctora GIORGI
Médica de la Maternidad del Hospital San Roque. Enfermedades de señoras y partos. Consultas de 15 a 17. Corrientes 1812

CANCER — TUMORES MALIGNOS ... U. T. 1924 B. O. Cochabamba 3..

CURA NATURAL
Para todas las enfermedades crónicas. Catálogo y explicaciones gratis, personalmente. De 3 a 7. Pr. Nta. D. CARRERA. Rivadavia 6892. - U. T. 2323, Flores.

Doctor JOSE DE LUCA
Profesor especialista en garganta, nariz y oído. — Atiende de 15 a 17. Calle CANGALLO 1656

J. EDELBERG
Dentista ... operaciones sin dolor. - B. de Irigoyen 909.

OIDO, NARIZ Y GARGANTA
Dr. A. MARTINI, de los hospitales de Torino y Génova. - Director del servicio de oído, nariz y garganta del Hospital Italiano. Consultas de 14 a 17. - Alsina 1848.

Dr. Salleras
Jefe de clínica del servicio de vías urinarias del Hospital P. Piñero. De 16 a 18. CALLAO 67.

ESTOMAGO—INTESTINOS
Dr. G. BARROS, especialista ... Lavalle 1652, de 18 a 20.

VENEREO SIFILITICAS
Dr. JUAN RAMON BELTRAN
Paraná 120 178 De 15 a 17

Dr. BAFICO Especialista en piel, secretas y génito urinarias. ... Calle TUCUMAN ...

SECRETAS VIAS URINARIAS PIEL
914 - DIATERMIA

Dr VILA ... Sangre. ... Cangallo 2158. Lunes, miércoles y viernes 14 a 17.

Sanatorium Lavalle
Director: Dr. JOSE A. VARALLA
Calle LAVALLE 1350 52
Pensiones de lujo y económicas. — Salas de operaciones modelo. — Servicio médico permanente. - Los enfermos pueden ser operados por médicos de su confianza.

Conmemorando las Fiestas Patrias

25 de MAYO de 1921

...y en obsequio del numeroso publico que nos favorece, hacemos estas ofertas excepcionales, sin igual en los anales del ramo.

No. 1 HERMOSA BOLSA de seda ... $ 5.–
No. 2 ELEGANTE BOLSA de faya ... cerrada con ... dorado ... $ 10.-
No. 3 BOLSA de faya de seda ... $ 12.-
No. 4 CARTERA de cuero ... respectivos ... $ 3.20
No. 5 CARTERA ... $ 3.-
No. 6 BONITO COSTURERO ... en seda ... tijeras de seda, agujas ... $ 5.-
No 7 ELEGANTE BOLSA de seda fantasía con ... $ 10.-
No. 8 LIBRETA DE ANOTACIONES ... extra ... $ 1.–
No. 9 GEMELOS DE PLATA ... $ 5.-
No. 10 LAPICERA ... $ 4.–
No. 11 BILLETERA ... en plata ... $ 2.–
No. 12 CARTERA de cuero ... monograma artístico ... esmaltado ... en estuche de terciopelo $ 10.-

$5.00 — $10.00

1 2 3 4 5 6 7 8 9 10 11 12

CasaTow
GALERIA GÜEMES
ANEXO
CORRIENTES 811 B. AIRES

Honramos a la Patria

REGALANDO CASIMIRES

HOY y MAÑANA regalamos los géneros de nuestros elegantes

TRAJES PARA HOMBRES

SÓLO COBRAMOS LA CONFECCION

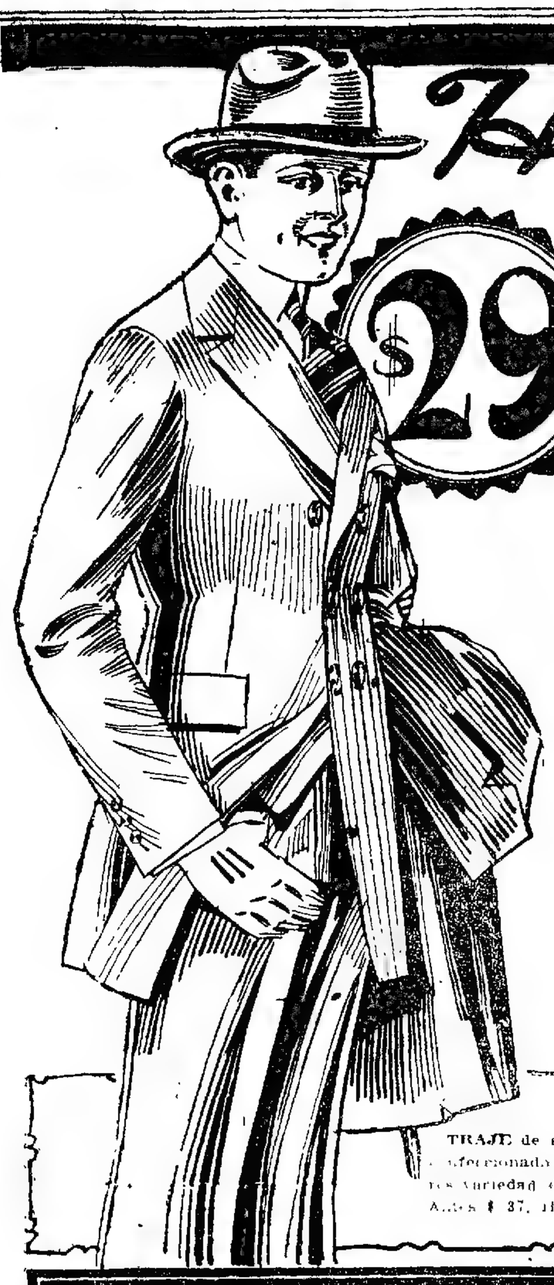

$29

$1.20

$9.90

$33.50

$4.90

CAMISA para hombre, en madapolán blanco, pechera y puños de crepe de hilo, colores fantasía, antes $ 5.90, HOY y MAÑANA . . . . $ 4.20

GALERITA inglesa de paño, con forro de seda, modelo elegante, antes $ 14. HOY y MAÑANA . . . . $ 9.90

CAMISETA para hombre, tipo [illegible] con friso, artículo [illegible] abrigador. Antes $ 6. HOY y MAÑANA . . . . $ 4.90

$7.50

ZAPATOS [illegible] señoras, en [illegible] charolado, [illegible] cubano, horma [illegible] lo. Antes $ 10.50 HOY y MAÑANA . . . . $ 7.50

MAMELUCO confección [illegible] para niños de 1 a 6 años, [illegible] Antes $ 3.50. HOY y MAÑANA . . . . $ 2.95

$2.95

TRAJE de saco [illegible] confeccionado en [illegible] casimires variedad de [illegible] modelos. Antes $ 37. HOY y MAÑANA, $ 29

SOBRETODO tipo [illegible], para niño, cruzado, con cinturón, esmerada confección en géneros de calidad, modelos surtidos. Antes $ 45. HOY y MAÑANA, a . . . . . $ 33.50

CREDITOS

Los acordamos a pagar en 10 mensualidades, sin recargo alguno en los precios de los artículos.

CATALOGO

Se remite gratis al interior de la República.

M. ZABALA

=B^me MITRE Y ESMERALDA

AGUARRAZ

SUSTITUTO DE AGUARRAS NORTEAMERICANO

(Substitute of Turpentine)

cajón de 2 latas de 5 galones $ m n 28 cajón

GARANTIZAMOS que [illegible] PINTURAS Y BARNICES A ESMALTE de las acreditadas [illegible] de cualidad, calidad, [illegible]

Recomiéndase además para litógrafos, tintoreros, impresores, litografos, etc.

PABLO CONCABO — Alte Brown 450

Dr. José Solari — Corazón, pulmones, vías digestivas. Señoras y Nerviosas y Avariosis. Rivad. X. De 15 a 17. - RIVADAVIA 5580

ALMORRANAS — Cura radical sin operación y sin dolor. Consultas 8-5. De 10 a 12 y de 14 a 19. Dr. RAMOS CARRION - Carlos Calvo 1782

LIQUIDAMOS

POR PROXIMAS REFORMAS EN EL LOCAL

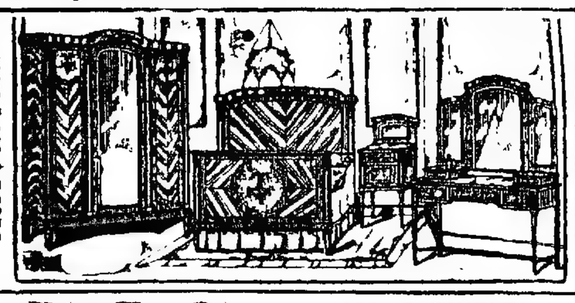

DORMITORIOS DESDE $ 300 a 5.000

COMEDORES DESDE $ 300 a 5.000

R. DIAZ y Cia. — EXPOSICION INGLESA — FUNDADA EN 1887

1157, SARMIENTO, 1157 — Entre CERRITO y LIBERTAD — Unión Telef. 153, Libertad

VER AVISO SECCION MUEBLES

FACILIDADES DE PAGO

SECRETAS - VENEREAS

Dr. L. VETERE De la Universidad de Nápoles y Buenos Aires. Ex médico del Hosp. Italiano. Cura rápida enfermedades venéreas, internas, señoras y cirugía. Humberto I 1928. - U. T. 470. Buen Orden - De 7 a 10 y de 15 a 17. v34m.

SECRETAS URINARIAS AVARIOSIS 914 Dr. LAMA. - Curación rápida y sin dolor. PARANA 166. Abonos económicos de 1 a 19. v34

Dr. EDUARDO S. PAZ Médico de la Universidad de Buenos Aires. Ex asistente a las clínicas de los doctores Wright y Labbé (París). Enfermedades internas (pulmón, corazón, estómago etc.). Tratamiento de la sífilis y tuberculosis. Cerrito 1161, consultas de 17 a 19. U. T. 486 Juncal.

SEÑORAS y NIÑAS especialmente. Secretas, Urinarias, Estómago, Vientre, Pulmón y Debilidad. Nuevo tratamiento de la electricidad en la mujer y de las enfermedades ginecológicas. Dr. SPINEDI - Rivadavia 1359. De 9 a 12 y de 14 a 20 (Domingos de 9 a 12).

Manuel M. Ravenet — [illegible] UNICAMENTE [illegible] Consultas de [illegible] a 17. [illegible] y sábados. Calle Cangallo 1416 [illegible] Libertad. [illegible] consultas a [illegible] de LA PRENSA. [illegible] viernes, de 1 a [illegible]

G. FANCI, especialista Hospitales [illegible] dentadura completa $ 80, empaste sin dolor, dientes [illegible] Rivadavia 3907. Rat. Subte [illegible] v31

EXIJAN ESTOS PRECIOS OFICIALES

(POR CANTIDAD NO MENOR DE 5 CAJONES)

Kerosene "CALORIA" IMPORTADO — $ 10,80 POR CAJON

Kerosene "LUMINOSO" DE REFINACION NACIONAL — $ 9,90 POR CAJON

Kerosene "LUMINOSO" EN UNIDADES DE DOS LATAS — $ 9,40 SIN CAJON

Nafta "WICO" etiq. verde POR CAJON DE DOS LATAS — $ 15,50

Nafta "WICO" En los garages o en los surtidores — 39 centavos por litro

WEST INDIA OIL COMPANY

Sección ventas: AVENIDA DE MAYO, 1184

CASA MATRIZ, PASEO COLON 185, BUENOS AIRES

Corazon, Estomago y Pulmones — Dr. Dayson. Ex médico int. del Hosp. Real de Edimburgo. Rayos X. Horas de consulta de 13 a 16 (1 a 4). B. Mitre 1417. v31

Doctor E. T. FRERS — Especialista del Hospital Ruskin. GARGANTA NARIZ y OIDOS. De 13 a 17. Viamonte 838, U. T. 4265 Rivadavia. v31

TINTOL

LA Tintorería Económica en casa

Con los famosos jabones colorantes "TINTOL" Vd. puede teñir en su casa en un instante, TODO SIN cualquier prenda de vestir, ya sea de lana, seda, algodón, mezcla, etc. COLOR FIRME —NO QUEMA LA ROPA.—NO DESTIÑE.

PRECIO DE VENTA, $ 0.80

Pídalos en todas las droguerías, farmacias y casas de ramos generales

Concesionarios E. SAUVANT y Cía. Sarmiento 947 — U. T. 1852 Rivadavia. Buenos Aires

TUBERCULOSIS Vacuna Ferrán, Sueros Sist. Neumotorax, Rayos X gratis. — Dr. GUAITA - Calle Sarmiento 1470. - De 14 a 17.

SECRETAS, AVARIOSIS, PIEL — ABONOS ECONOMICOS — 606 - 914 — Enfermedades de señoras. - Rayos X. Dr. VALLES. Moreno 835. - De 8 a 20.

ESTOMAGO — Dispepsia, dilatación, colitis, estreñimiento, gastro-enteritis. - Enfermedades del hígado y del vientre en general. - Rayos X - Examen gratis. Dr. C. SANCHEZ AIZCORBE, médico especialista. — Av. de Mayo 1157. - De 8 a 19.

DR. R. PODESTA — Garganta, nariz y oídos. - De los hospitales de Niños y Fernández. - Se mudó a Corrientes 1077, de 14 a 17. U. T. 702, B. Or.

Explosivos para canteras y minas

EXPLOSIVOS DU PONT

Establecida en 1802

DINAMITA
GELIGNITA
GELATINA
POLVORAS PARA VOLADURAS
EXPLOSIVOS PARA MINAS DE CARBON
EXPLOSIVOS PARA FERROCARRILES
FULMINANTES Y DEMAS ACCESORIOS PARA VOLADURAS
POLVORA NEGRA PARA CAZA
POLVORA SIN HUMO PARA USOS MILITARES, ESCOPETAS Y RIFLES

Los diversos problemas con que se tropieza en canteras y minas, obligan a usar explosivos especialmente adaptados a cada uso. Los Explosivos Du Pont satisfacen cualquier requisito en la explotación de minas y canteras, ya sea en terreno húmedo, seco, cálido, frío, rocalloso, blando, con depósitos de gas, etc.

Los Explosivos Du Pont se empacan de acuerdo con los reglamentos gubernamentales, en materia de explosivos, vigentes en cada país.

Si desea Vd. catálogos, libros de instrucciones y cualquier otra información acerca de la selección y uso de nuestros explosivos en cada circunstancia que se ofrezca, sírvase dirigirse a

VENGE & C.ª
SAN MARTIN 283 — Bs. AIRES

E. I. du Pont de Nemours Export Co., Inc.

Oficinas Principales: 120 Broadway, [illegible] Nueva York, E. U. A.

Exportadores de los productos fabricados por E. I. du Pont de Nemours & Co., Inc. y Compañías de su propiedad

Los mayores fabricantes de explosivos del mundo

OTROS PRODUCTOS DU PONT: Pinturas, Esmaltes, Barnices, Tintoles para la imitación y acabado de maderas, Albayalde, Blanco de zinc, Substitutos de cuero, Telas de hule impermeables, Productos químicos, Tintes intermediarios, Pyralin en láminas y tubos; Peines y Piezas de Marfil Pyralin para el tocador.

(Continuación de la página 16)

Pronto se apercibió Montluzac de que era tiempo ya para él de marcharse de Capdeuilles. Se despidió muy cordialmente de su pariente. Tocó apenas con su mano la de Veuillard, cuya mirada fría y penetrante solapadamente [illegible] dirigió a Rosalina un [illegible] adiós a Rosalina, a [illegible] a la puerta de la terraza.

—Lo voy a acompañar hasta la verja.

Juntos salieron. Las últimas palabras del señor de Montluzac sobre el silvestre jardín sobre los [illegible] amarillentos odíos las miró Rosalina un instante en el [illegible] de [illegible] los pregones sonriendo.

—¿De dónde ha sacado esos cabellos, pequeña hada?

—Dicen que mamá los tenía así. ¿Le parecen feos?

—¡Por cierto que no! Con esta cabellera podrá usted ahorrarse siempre todo otro adorno, Rosalina pues ninguno valdrá lo que éste.

Los ojos de Rosalina [illegible] de inocente júbilo.

—Tanto mejor si le gustan a usted. A mí me gustarían más de otro tono de rubio. Pero abuelito dice que es porque yo no entiendo de eso.

—En efecto, ya se ve que no entiende. ¡Cuanto darían muchas mujeres por tener ese tono tan poco común, que tratan de obtener artificialmente, pero con mezquinos resultados!

Rosalina dijo estupefacta:

—¿Realmente hacen eso? ¿Es posible cambiar el color de los cabellos?

—Ciertamente. Pero en general son mujeres tontas y coquetas las que se ocupan de esas futilezas. Algunas llegan en su tontería hasta cambiar un lindo color natural por otro absolutamente contrario a su tez, a su fisonomía, simplemente porque es el color de cabellos a la moda.

Rosalina murmuró:

—Qué cosa tan extraña!

Y permaneció un momento pensativa. En aquel instante Juan bordeando con la manguera de agua cubierta en parte por la sombrilla porque el sol iba ocultándose detrás del castillo [illegible] dejo.

—Si usted dijera [illegible] a su padre respecto a [illegible] Verdad? [illegible] le [illegible] sabe [illegible] me [illegible] la [illegible]

—Me [illegible] de [illegible] cosa.

—Con [illegible] complace [illegible] de [illegible] es. Ya veo que lo soy sola en el mundo. Porque ahuento parece contagiarle [illegible] mi antipatía por nuestro vecino. Siempre que habla de él dice: "Es un buen muchacho".

Odón sonrió [illegible] Rosalina [illegible]

En [illegible] Rosalina se aplicaba a veces [illegible] [illegible] que lo [illegible] un buen muchacho [illegible] [illegible] que lo es ni bueno ni malo. Hasta a veces más malo que [illegible] [illegible] gente grosera [illegible] [illegible] y [illegible] cerrado. ¿No es [illegible] Y así se [illegible] porque [illegible] [illegible] [illegible] Verdad?

Una [illegible] Rosalina estaba fija en él. Rosalina dijo precipitada:

—Usted es muy, muy bueno. Y, sin embargo, me parece que de usted no se ha de tener nunca la idea de que es un buen muchacho.

Una risa burlona, un poco sorda, asomó a los labios de Montluzac.

—Oh!, no, chiquilla, ¡nunca lo ha dicho nadie, se lo aseguro!

En aquel momento llegaban de bajo de los olmos, al lado de la reja. Odón estrechó la mano de Rosalina.

—Hasta la vista, pues, primita. Me daría mucho gusto si me escribiera para enviarme noticias de su abuelito.

¿Con el mayor placer! ¿Y usted me contestará?

¡Naturalmente! Y espero que volveremos a vernos con frecuencia, siempre alegre para ustedes. Estoy vendido en mis negocios y cuando yo venga [illegible] a Montluzac [illegible] iré hasta [illegible] para hacerles una visita.

[illegible] [illegible] [illegible] [

1402/1500 AVEN. de MAYO

Heinlein & Cía

Ofrece este gran dormitorio, "marqueterie" de caoba, aplicaciones de bronce, lunas biseladas, de perfecta fabricación y que comprende:

Ropero — *Cama de 2 plazas*
Cómoda - tocador — *Elástico especial*
Dos mesas de luz con repisa

TODO POR

$ 655.-

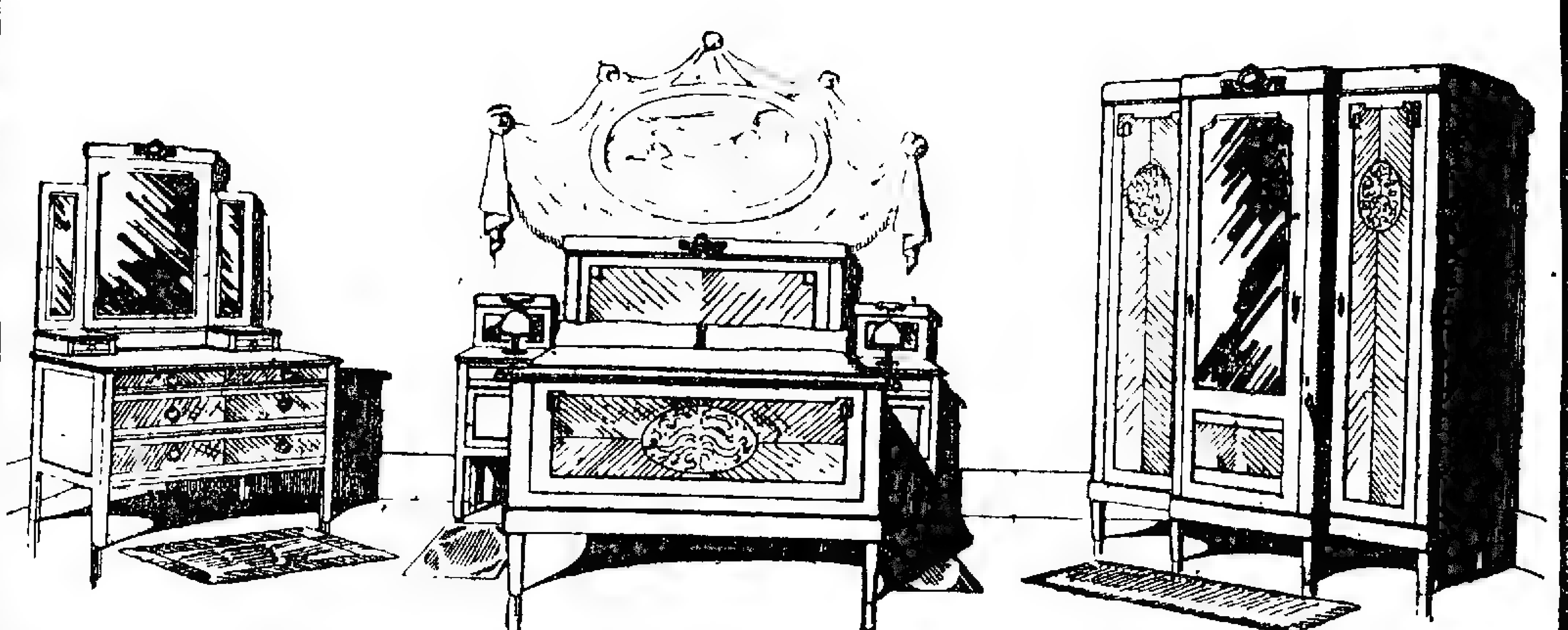

6 DIAS FIN DE MES

La Gran Venta Feria

realizada últimamente, ha originado una innumerable cantidad de

SALDOS, SOBRANTES Y RETAZOS,

Los liquidamos en estos 6 últimos dias hábiles del mes a

PRECIOS en EXTREMO CONVENIENTES

PAÑOS y SARGAS [illegible] Doble ancho [illegible] $ 3.95	**CARPETAS** [illegible] pura seda [illegible] 6.90
VELOURS [illegible] $ 7.90	**ELASTICO** [illegible] para ligas, colores [illegible] de buena calidad [illegible] 1.60
BOMBASIES [illegible] de excelente [illegible] surtido de gustos [illegible] $ 0.85	**VISOS** en [illegible] de buena clase, en [illegible] negro, adornados [illegible] $ 4.50
BAYADERAS [illegible] $ 2.95	**TAPADOS** para señoritas en casimires de [illegible] grises muy bonitos, gran [illegible] modelo elegante [illegible] $ 22.50
VELOURS [illegible] $ 2.90	**SOMBREROS** confeccionados en [illegible] de muy buena calidad, adornados [illegible] moños de cinta [illegible] señoras y señoritas 10.90
TERCIOPELO [illegible] 3.50	**POLAINAS** [illegible] gran lote [illegible] punto jersey con [illegible] abotonadas al costado [illegible] gris, negro [illegible] abrigo y [illegible] $ 2.50 y 1 a 4 $ 2.25
REPS CORDS [illegible] 4.50	**MEDIAS** negras para señoras en tejido [illegible] reforzadas [illegible] par $ 0.75
CHARMEUSE-CREPE [illegible] 8.90	**PAÑOLETAS** [illegible] lana [illegible] $ 3.25
BRAMANTE [illegible] $ 9.90	**COMBINACIONES** confeccionadas en [illegible] bordadas y festoneadas [illegible] $ 3.50 / $ 3.50
TOALLAS [illegible] pesos 0.90	**ENAGUAS** [illegible] $ 6.25
REPASADORES [illegible] pesos 12.90	**CAMISONES** [illegible] $ 4.50
TAPADOS [illegible] 8.90	**BOTINES** [illegible] boxcalf [illegible] de excelente [illegible] del 32 [illegible] 5.75
VESTIDOS [illegible] 8.50	**TRAJES** [illegible] 12.90
CAMISETAS [illegible] $ 2.90	**SOBRETODITOS** [illegible] en sargas gris [illegible] tablón y cinturón [illegible] $ 12.90
CAMISETAS [illegible] pesos 3.50	**CORSES** [illegible] $ 3.95
CAMISONES [illegible] $ 5.90	**ACOLCHADOS** [illegible] satiné [illegible] $ 15.50
TULES [illegible] $ 3.95	**ACOLCHADOS** [illegible] $ 10.75
PAÑUELOS [illegible] Cada uno $ 1.75	**GUANTES** [illegible] blanca, marca [illegible] artículo fino de gran [illegible] El par $ 11.85
LANA para tejer [illegible] extranjero [illegible] madeja de [illegible] gramos $ 1.20	**GUANTES** para señoras [illegible] imitación [illegible] El par $ 1.95
BATONES [illegible] velours de [illegible] dibujos [illegible] buen gusto [illegible] pesos 6.90	

BAZAR y MENAJE

(3.er Piso)

JUEGOS DE COPAS [illegible] calidad [illegible] piezas, el juego $ 23.80	**TAZAS** para [illegible] en porcelana [illegible] $ 8.75
VASOS [illegible] cristal [illegible] reforzado [illegible] pesos 4.95	**BANDEJAS** [illegible] Medidas 36x21 $ [illegible] 44x.9 pesos 95 y 3..x17 1.50
PLATOS [illegible] dos pesos [illegible] para postre [illegible] 4.95	**CALORIFEROS** [illegible] $ 31.50

A la Ciudad de Londres

C. PELLEGRINI y CORRIENTES

TODAS LAS HERNIAS

Se reducen radical y rápidamente con EL NUEVO BANGIUM ELASTICO patentado, resultados positivos [illegible] en ambos sexos y a todas edades.

Instituto "Wal"—619 Corrientes

NUEVA FAJA "LA CLEO"

Alarca todas las ventajas y beneficios [illegible] contra obesidad [illegible] estómago [illegible]. Especialidades en medias y vendas elásticas, espinilleras, jeringas, muletas, etc. WAL 619 Corrientes v23

SECRETAS URINARIAS PIEL 914 — Dr. CÁCERES, de los Hospitales St. Louis y Cochin de PARIS. Curaciones rápidas sin dolor. Abonos económicos CORRIENTES 679, de 8 a 12. v24

VACUNAS — CARBUNCLO: 0.15 la dosis. MANCHA - SEPTICEMIA. LIGNIERES HERMANOS. 748, Pueyrredón - Buenos Aires v21

ESTOMAGO ESPECIALISTA. Intestinos, Vientre, Debilidad, Enflaquecimiento, Sangre y Pulmón. Dr. SPINEDI - Rivadavia 1359. De 8 a 12 y de 14 a 20 (Domingos de 9 a 10) vas

RIÑON - VEJIGA - PRÓSTATA — uretra, venéreo, avariosis y Señoras. Tratamiento de la blenorragia, en todas sus formas, con las aplicaciones de termo-penetración (calor eléctrico). Dr. MACKINTOSH. Cirujano de la especialidad en los hospitales Fernández y Florito. PUEYRREDON 842 - De 14 a 19

Dr. ENRIQUE CASTAÑO. Jefe de clínica del servicio de afecciones genito urinarias del Hospital Ramos Mejía. Especialista de riñón, vejiga, próstata, uretra y sífilis. Ha trasladado su consultorio a la calle Montevideo 593 de 14 a 17. perm.

Dr. ZACARIAS GUZMAN. De regreso de Europa con RADIUM para Cáncer, Tumores, Piel, Reumatismo, Neurastenia, etc. — Rayos ultravioleta. Viamonte 1871, de 14 a 17.-U. T. 2100, J. v30

Urinarias - Sífilis - Piel. Dr. Saraceni - Especialista. Riñón - Vejica - Uretra - Prostata. CURA RAPIDA de SECRETAS y VENEREAS. Uretritis - Gota militar - Estrechez - Prostatitis - Debilidad - Eczemas - Ulceras - Cura de la SIFILIS con aplicación sin dolor del 606-914. ENFERMEDADES de SEÑORAS. CORRIENTES 1777 9 a 11 y de 14 a 20 v31

Dr. AROLDO ANFORA. Garganta, nariz y oídos. De los servicios de la especialidad de los hospitales Rivadavia y Francés. Talcahuano 880. - De 14 a 17. U. T. 2490 Juncal

Dr. TESTA - ELECTRICIDAD MÉDICA. RAYOS X para Internas, Tuberculosis, Reumáticas, Nerviosas, Piel. ESMERALDA 472 - De 8 a 10 y 14 a 19 v31

ESTOMAGO. Estómago, Intestinos, Hígado, Sangre. Dr. COLECCHIA, especialista del Hospital Argerich. De 14 a 17. Victoria 1189.-Rayos X

ENFERMEDADES de los OJOS. ANTEOJOS Y OPERACIONES. Doctor MANES. Jefe del servicio de Oftalmología del Hospital Rawson. Oculista del Consultorio de LA PRENSA. De las clínicas de París, Viena y Friburg in Br. Calle SUIPACHA 29 De 14 a 18. v24

NARIZ, OIDOS Y GARGANTA. Doctor RAUL BECCO. Rivadavia 1138 De 14 30 a 17 30

Dr. Angel F. Ortiz. De regreso de las clínicas europeas atiende enfermedades del riñón, vejiga, próstata, uretra. El Jefe del servicio de la especialidad en el Hosp. Fernández. Córdoba 1748. Lunes, miércoles y viernes de 15 a 18.

Venereas - Sífilis - Piel. SECRETAS y URINARIAS. ESPECIALISTA Dr. P. MALVICINO. CURA RAPIDA de Uretritis, Estrecheses, Ulceras, Prostatitis y sífilis con el subsidio DE 606-914. TUCUMAN 696 de 8 a.m. a 8 p.m. v41.

Dr. Noceti. Profesor suplente de la Facultad. Enfermedades de los OJOS Y ANTEOJOS. Calle MAIPU 386. - De 14 a 17 v31

HEMORROIDES ALMORRANAS. Cura radical, sin operación y sin dolor. No se abona hasta estar curado. Dr. Onsurtea. SUIPACHA 423 - De 15 a 20. v31

POR HOY y MAÑANA SOLAMENTE

Art. 719 — BOTIN impermeable doble suela y forro de cuero [illegible] fuelle

En potro americano, a pesos 19.90
En gum metal, negro o color, a $ 17.90
En lotus-calf negro o color, a $ 14.90
En BOX-CALF negro, muy fuerte, a pesos

BOTAFOGO

continuará vendiendo durante esta semana, a precios inverosímiles, todo su enorme stock de calzado para SEÑORA, HOMBRE, NIÑA, NIÑO y CRIATURA.

Visite cualquiera de sus tres casas hoy mismo.

Alvarez, Vidal & Cia.

Visiten nuestras tres casas

990-CORRIENTES-990

Cangallo esq. Cerrito y Cerrito 560

Pidan catálogos - Se enviarán gratis

Atendemos cualquier pedido del interior.

BOTAFOGO

LA BOYA DE SALVAMENTO

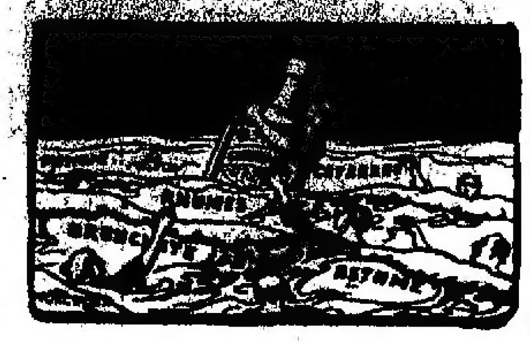

De igual manera que en medio del mar embravecido el náufrago se agarra con toda su fuerza a la boya o a los restos a que puede asirse del navío, el desdichado que sufre de bronquitis, catarro, asma, resfriado pertinaz, etc., fía su salvación al ALQUITRAN GUYOT, el cual le curará seguramente de su dolencia.

El uso del alquitrán Guyot, a todas las comidas y a la dosis de una cucharada cafetera por cada vaso de agua, basta, en efecto, para hacer desaparecer en poco tiempo aun la tos más rebelde, y para curar el catarro más tenaz y la bronquitis más inveterada. Es más, a veces se consigue dominar y curar la tisis ya declarada, pues el Alquitrán detiene la descomposición de los tubérculos del pulmón al matar a los malos microbios, causa de dicha descomposición.

¡Desconfiad del consejo, realmente interesado, si, en lugar del verdadero Alquitrán Guyot, os propusiesen tal o cual producto! Para lograr la curación de bronquitis, catarros, resfriados antiguos descuidados, y, necesariamente, el asma y la tisis, es absolutamente preciso especificar bien en las farmacias que lo que deseáis es el verdadero **Alquitrán Guyot**. Aunque lo mejor para evitar todo error, es fijarse en la etiqueta que, si es del verdadero Alquitrán Guyot, lleva el nombre de Guyot impreso en grandes letras, y su firma en tres colores: violeta, verde y rojo, al biés, así como las señas Maison L. Frère, 19, rue Jacob París.

Advertencia: Como hay personas para quienes el sabor del agua de brea no es agradable, podrán reemplazarlas con las Cápsulas Guyot de Alquitrán de Noruega **(de pino marítimo puro)** y tomar dos o tres cápsulas a cada comida, las cuales producen idénticos efectos saludables y una curación igualmente cierta. Las verdaderas Cápsulas Guyot son blancas, y la firma de Guyot va impresa en negro sobre cada cápsula.

Examen gratis de la Vista

Si Vd. sufre dolor de cabeza o tiene la vista débil, consulte con toda confianza a

ADOLFO PANIZZA y Cia.

122, C. Pellegrini 122, Bs. Aires

Anteojos y lentes enchapados en oro fino inalterable, desde $ 8.—. A precios módicos atendemos las recetas de médicos oculistas. Conserve este aviso. Cada vez que lo presente al abonar sus compras obtendrá 5 o|o de descuento.

TUBERCULOSIS

y enfermedades del pecho y vías respiratorias, tos persistente, esputos de sangre, debilidad, pérdida de apetito y peso. Curación por el tratamiento del Sanatorio Inglés de Temperley, F.C.S. Pensiones varias. - 20 minutos de Bs. Aires.

"Los Lutos"

445 - C. PELLEGRINI - 445

U. T. 1873 Rivadavia

CAPAS de etamina, a . . . . $ 59.—

AVISOS FUNEBRES

SEPELIOS

MARTINA AROCENA DE EBRLIN — q. e. p. d. — Falleció el 21 de mayo de 1921. — Sus hijos Miguel, Margarita E. de Kemmeter y Carlos; sus hijos políticos, Roberto Kemmeter, Hortensia Barragué de Ebrlin, Félix Vergara y María Luisa Orosetti de Ebrlin; nietos, sobrinos y demás deudos invitan a sus relaciones a acompañar los restos de la extinta al cementerio del Norte, hoy lunes 23, a las 10. En la iglesia de N. S. del Pilar se oficiará una misa de cuerpo presente a las ... Se ruega no enviar coronas. El duelo se despedirá por tarjeta. Casa mortuoria, Esmeralda 1096. —Nota: Servicio casa Mirás, Balcarce 212, y Callao y Córdoba. v21

ANGEL GARCIA — q. e. p. d. — Falleció el 22 de mayo de 1921. — Su esposa, Francisca Quadra de García; su hija, Florinda Rosa; sus hermanos (ausentes); sus hermanos políticos y demás deudos invitan a sus relaciones a acompañar los restos del extinto al cementerio del Oeste, hoy lunes 23, a las 16. La comitiva fúnebre partirá del Hospital Muñiz. — Nota: Servicio casa Mirás, Balcarce 212, y Callao y Córdoba.

TEODORO CARULLI — q. e. p. d. — Falleció el 22 de mayo de 1921. — Su esposa, Cecilia C. de Carulli; sus hijos María C. de Lambruschini, Andrés, Juan, Angela C. de Azaretto y Luisa ... de Recio; sus hijos políticos, nietos, bisnietos, sobrinos y demás deudos invitan a sus relaciones a acompañar los restos del extinto al cementerio del Oeste, hoy lunes 23, a las 15. El duelo se despedirá por tarjeta. Casa mortuoria, San Juan 398. — Nota: Servicio casa Mirás, Balcarce 212, y Callao y Córdoba.

JUAN AMBROSINO — q. e. p. d. — Falleció el 22 de mayo de 1921. — Sus hijos Antonio y Santiago; sus hijas políticas, nietos, sobrinos y demás deudos invitan a sus relaciones a acompañar los restos del extinto al cementerio del Oeste, hoy lunes 23, a las 15. El duelo se despedirá por tarjeta. Se ruega no enviar coronas. Casa mortuoria, Humberto I 2082. Carruajes casa Lázaro Costa, Callao y Santa Fe, y Rioja 280.

CATALINA GIARDELLI DE SORONDO. — q. e. p. d. — Falleció el 22 de mayo de 1921, confortada con los auxilios de la santa religión y la bendición papal. — Su esposo Juan Sorondo; sus hijos Teresa F. de Peirano, Juan, Arturo y Alfredo Sorondo; sus hijos políticos Eduardo Peirano y Dolores G. de Sorondo; sus hermanos políticos Hilario y Martín Sorondo (ausentes), Domingo Sorondo, Concepción S. de Gualdi y Catalina S. de Mollari; sobrinos y demás deudos invitan a sus relaciones a acompañar los restos de la extinta al cementerio del Oeste, hoy lunes 23, a las 15.30. El duelo se despedirá por tarjeta. Se ruega no enviar coronas. Casa mortuoria, Salguero 176. Carruajes casa Lázaro Costa, Callao y Santa Fe, y Rioja 280.

JUAN BESIO — q. e. p. d. — Falleció el 22 de mayo de 1921, confortado con los auxilios de la santa religión y la bendición papal. — Su esposa, Angela Ciarlo de Besio; sus hijas, María y Julia; su hermano, Carlos; sus sobrinos, hermanos y sobrinos políticos y demás deudos invitan a sus relaciones a acompañar los restos del extinto al cementerio del Norte, hoy lunes 23, a las 16. El duelo se despedirá por tarjeta. Se ruega no enviar coronas. Casa mortuoria, Cachimayo 156. Carruajes casa Lázaro Costa, Callao y Santa Fe, y Rioja 280.

ADELINA ALVAREZ ROJAS — q. e. p. d. — Falleció el 22 de mayo de 1921, confortada con los auxilios de la santa religión y la bendición papal. — Su hermana, Lucinda Alvarez de Balmaceda (ausente); su hermano político, Martín Balmaceda (ausente); sus sobrinos, primos y demás deudos invitan a sus relaciones a acompañar los restos de la extinta al cementerio del Norte, hoy lunes 23, a las 9.30, previa misa de cuerpo presente que se oficiará en la iglesia de Ntra. Sra. del Pilar, a las 10. El duelo se despedirá por tarjeta. Se ruega no enviar coronas. Casa mortuoria, Talcahuano 1347. — Carruajes casa Lázaro Costa, Callao y Santa Fe, y Rioja 280.

ADELAIDA B. Vda. DE RICCI. — q. e. p. d. — Falleció el 22 de mayo de 1921. — Sus hijos Malvina R. de Sampini, Amadea, José, Carlos, Juan, Alda R. de De Vasia, Clara R. de Closa y Luis Ricci; sus hijos políticos, sus nietos, sus bisnietos, sus hermanos, sobrinos, primos y demás deudos invitan a sus relaciones a acompañar los restos de la extinta al cementerio del Oeste hoy lunes 23 a las 10 horas. El duelo se despedirá por tarjeta. Casa mortuoria, Colombres 1766. Carruajes casa Bottaro, Cochabamba 1491-93 y San Juan 3420.

JUAN APHEÇA — q. e. p. d. — Falleció el 22 de mayo de 1921. — Su hermano, Pedro Apheça (ausente) y demás familia invitan a sus relaciones a acompañar los restos del extinto al cementerio del Norte, mañana martes 24, a las 9.30, previa misa de cuerpo presente que se oficiará en la iglesia de N. S. del Pilar, a las 10.30. Se ruega no enviar coronas. El duelo se despedirá por tarjeta. Casa mortuoria, Tacuarí 465. — Servicio de la casa Iribarne, Callao 416, y José E. Uriburu 1230. v24

JUAN APHEÇA — q. e. p. d. — Falleció el 22 de mayo de 1921. — La razón social Mariano F. Agüero y Cía. invita a sus relaciones a acompañar los restos de su ex socio al cementerio del Norte, mañana martes 24, a las 9.30. Casa mortuoria, Tacuarí 465. — Servicio de la casa Iribarne, Callao 416, y José E. Uriburu 1230. v24

SANTIAGO REPETTO — q. e. p. d. — Falleció el 22 de mayo de 1921. — Su esposa, María C. de Repetto; sus hijas, María Antonia y Adela; tíos, sobrinos, primos y demás deudos invitan a sus relaciones a acompañar los restos del extinto al cementerio del Norte, hoy lunes 23, a las 16. Casa mortuoria, Salguero 1268. —Servicio casa Iribarne, Callao 416, y José E. Uriburu 1230.

CONSUELO M. DE BATAN — q. e. p. d. — Falleció el 22 de mayo de 1921. —Su esposo, Antonio Batán; su padre, Benito Moreyra; sus hermanos, Antonio, Segundo y Filomena Moreyra; sus padres políticos (ausentes) y demás deudos invitan a sus relaciones a acompañar los restos de la extinta al cementerio del Oeste, hoy lunes 23, a las 15. Casa mortuoria, Santa Fe 1515. Carruajes en la casa Iribarne, Callao 416, y José E. Uriburu 1230.

DANIEL DOMINGUEZ — q. e. p. d. — Falleció el 22 de mayo de 1921. — Sus padres, José Domínguez y María Dolores S. de Domínguez y demás familia invitan a sus relaciones a acompañar los restos del extinto al cementerio del Oeste, hoy lunes 23, a las 14. Casa mortuoria, Cevallos 1145. — Nota: En la casa Rey Hnos., Sarandí 929, habrá carruajes.

PEDRO SANTAMARIA. — q. e. p. d. — Falleció el 22 de mayo de 1921. — Su esposa María F. de Santamaría; sus hijos Ana S. de Montalbo, Alfredo, María S. de Mecría, Esther y Pedro Santamaría; sus hijos políticos, Luis Montalbo, y Vicente Mecría, sobrinos y demás deudos invitan a sus relaciones a acompañar los restos del extinto al cementerio del Oeste hoy lunes 23, a las 16. El duelo se despedirá por tarjeta. Favor que agradecerán. Casa mortuoria Andrés Arguibel 1103. Nota: Carruajes casa Giordano y Hno., Gorriti 3102 al 28.

MARIA LALMA DE FANELLI. — q. e. p. d. — Falleció el 22 de mayo de 1921, confortada con los auxilios de la santa religión. Sus hijas Mariana, Carmen, Francisca y Elvira; sus hijos políticos Humberto Cestofoni, Ernesto de Vicente y Domingo Russo; sus nietos, sobrinos, tíos (ausentes) y demás deudos invitan a sus relaciones a acompañar los restos de la extinta al cementerio del Oeste hoy lunes 23, a las 15. Casa mortuoria Castro Barros 794. Se despedirá por tarjeta. Ruégase no enviar coronas. Nota: Carruajes casa Barbería, Belgrano 3782 y Avda. San Martín 1355.

CONSTANTE PRATO — q. e. p. d. — Falleció el 22 de mayo de 1921. — Su esposa, Teresa L. G. de Prato; sus hijas políticas, Blanca S. de Prato y Clorinda F. de Prato; sus nietos, bisnieta, hermanos políticos, sobrinos y demás deudos invitan a sus relaciones a acompañar los restos del extinto al cementerio del Oeste, hoy lunes 23, a las 15. Unica invitación. El duelo se despedirá por tarjeta. Se ruega no enviar coronas. Casa mortuoria Gallo 2050. — Nota: Carruajes en la empresa de Luis y Renato Bietti, Arenales 2829.

ANGELA CHIESA — q. e. p. d. — Falleció el 17 de mayo de 1921, confortada con los auxilios de la santa religión. — Sus padres, Fernando Chiesa y Adela Magal de Chiesa; hermanos, Angel y Fernando; tías, tíos, primos y demás deudos invitan a sus relaciones a acompañar los restos de la extinta al cementerio del Oeste hoy lunes 23, a las 15. Unica invitación. El duelo se despedirá por tarjeta. Se ruega no enviar coronas. Casa mortuoria Rivera 1217. — Nota: Carruajes en la empresa de Luis y Renato Bietti, Arenales 2829.

ANTONIO GUILLERMO CACACE — q. e. p. d. — Falleció el 22 de mayo de 1921. — Sus padres, Antonio L. Cacace y Luisa Diegues de Cacace; sus hermanitos Vicente L. y María Dolores; sus abuelos, María J. de Cacace, Vicente Diegues y Dolores C. de Diegues; sus tíos, primos y demás deudos invitan a sus relaciones a acompañar los restos del extinto al cementerio de Avellaneda, hoy lunes 23, a las 16. Casa mortuoria, Montes de Oca 652, Avellaneda. El duelo se despedirá por tarjeta. — Carruajes en la empresa de F. Farullo.

INOCENTE RUIZ — q. e. p. d. — Falleció el 21 de mayo de 1921. — Sus hijos Antonio, María, Luis José, Visitación, Sor Prudencia (ausente); sus hijas políticas Valentina de Ruiz e Isabel de R...; nietos, sobrinos y demás deudos invitan a sus relaciones a acompañar los restos del extinto al cementerio del Oeste, hoy lunes 23, a las 9.30. Casa mortuoria, Habana 4422 (Villa Devoto). Carruajes en la empresa de Pedro Menini y Hno.

ANTONIO FALCINELLI — q. e. p. d. — Falleció el 22 de mayo de 1921. — Su esposa Adelaida Calcagnini; sus hijos Máximo Miguel Santiago, Alfredo Aníbal y Abraham; sus hijas políticas, Emma F. y Carmen F.; sobrinos, primos y demás deudos invitan a sus relaciones a acompañar los restos del extinto al cementerio de Flores hoy lunes 23, a las 15. Casa mortuoria, Achával 441. Se despedirá por tarjeta. Carruajes casa G. del Agolla, Varela 964.

ANGEL GATTONI — q. e. p. d. — Falleció el 22 de mayo de 1921. — Su esposa Carolina Gattoni de Gattoni; sus hijos, Pedro, María G. de Gaddi, Carlos Angel y Alberto y Camilo (ausentes); sus hijos políticos José Gaddi, Dominga Ameri (presentes), María Ameri, Palmira Ambi y Enriqueta Anepa (ausentes), nietos, sobrinos y demás deudos invitan a sus relaciones a acompañar los restos del extinto al cementerio del Oeste hoy lunes 23, a las 10. Unica invitación. El duelo se despedirá por tarjeta. Se ruega no enviar coronas. Casa mortuoria, Nahuel Huapi 1550 (Belgrano). Nota: Carruajes en la empresa de Esteban A. Costa, Cabildo 2071 (Belgrano), Sucursal A. Urquiza, Bauness 2720.

ANDRES VENTRICE — q. e. p. d. — Falleció el 21 de mayo de 1921. — Su esposa Asunción Mazzo de Ventrice, sus hermanos políticos, sobrinos, primos y demás deudos invitan a sus relaciones a acompañar los restos del extinto al cementerio del Oeste hoy lunes 23 a las 13. Casa mortuoria, Potosí 436. Nota: Carruajes, cochería Palamidessi, Corrientes 4422.

ADALBERTO PETER — q. e. p. d. — Falleció el 2... de mayo de 1921. — Su esposa, Ana Hochle de Peter; sus hijos Alberto, Erna, Elsa, Carola, Anita, Enrique y Elena; sus hijos políticos Adolfo Allander, Eugenio ... y Rodolfo Milde (Chile); su hija política, Margarita Weiss de Peter; sus nietos, Anita, Adolfo, Rodolfo, Carlos y demás deudos, invitan a sus relaciones a acompañar los restos del extinto al cementerio alemán, hoy lunes a las 15. El duelo se despedirá por tarjeta. Casa mortuoria, Salguero 2122. Servicio a cargo de la cochería Alemana, Tucumán 698, U. T. ... Avenida.

ALBERTO BARATTUCCI — q. e. p. d. — Falleció el 21 de mayo de 1921. — Sus padres Elías Barattucci y María La Penna de Barattucci; sus hermanos, Elvira, Arturo, Erzo, Ernesto ... y Olida Barattucci; sus tíos, primos y demás deudos, invitan a sus relaciones a acompañar los restos ... al cementerio del Oeste hoy lunes ... Casa mortuoria, Moreno 71... El duelo se despedirá por tarjeta. Servicio cochería Vivado D. Alvarez 521 y Rivadavia 3442.

FELIPE F. NORIA — q. e. p. d. — Falleció el ... de mayo de 1921. — Su señora Candelaria ... de Noria; su hermana Dominga N. de Bulán y demás deudos invitan a sus relaciones a acompañar los restos del extinto al cementerio de Flores hoy lunes 23 a las 14. La comitiva fúnebre partirá del hospital Muñiz. Carruajes casa Carlos Tarulla, Rivadavia 7274.

VICENTE MAZZONI — q. e. p. d. — Falleció el ... de mayo de 1921, confortado con los auxilios de la santa religión. Su esposa Fausta V. de Mazzoni; sus hijos Assunta M. de Paroli, Argentina, Humberto J. y Ricardo; su hijo político ... Paroli; sus hermanos Pedro Mazzoni, Félix Mazzoni, Natalia y Antonia (ausentes); nietos, sobrinos, primos y demás deudos invitan a sus relaciones a acompañar los restos del extinto al cementerio del Oeste, hoy lunes 23 a las 15.30. Se ruega no enviar coronas. El duelo se despedirá por tarjeta. Casa mortuoria Blanco Encalada 3715. Unica invitación. Nota: Carruajes en la casa Sivori, Rivadavia 6831, Bogotá ... y sucursales.

PARTICIPACION DE SEPELIOS

JUAN B. BALIZA... — q. e. p. d. — Falleció el 21 de mayo de 1921. — Su esposa Petra B. de Baliza...; sus hijos Emma y Guillermo; sus hermanos políticos, sobrinos y demás deudos participan a sus relaciones su fallecimiento y que sus restos fueron inhumados ayer 22 en el cementerio de Flores. Sr. Argerich 64... Servicio fúnebre a cargo de la empresa Luis Tarulla, Rivadavia 7274.

RAFAEL OLIVER (hijo) — q. e. p. d. — Falleció el 21 de mayo de 1921, confortado con los auxilios de la santa religión y la bendición papal. Sus padres Rafael Oliver y Herminia Risotto de Oliver; sus hermanos Catalina O. de Alomar, Ana María, Inocencio, Domingo, Mercedes, Herminia y Ricardo; su hermano político, Gaspar Alomar; su madrina, María Oliver; sus tíos, primos (presentes y ausentes) y demás deudos participan a sus relaciones su fallecimiento y que sus restos fueron inhumados en el cementerio del Oeste, el 21 del corriente, a las 16. Sic. Charcas 4451. — Nota: Servicio casa Mirás, Balcarce 212, y Callao y Córdoba.

MISAS Y FUNERALES

CAMILO GAMENARA — q. e. p. d. — Su esposa, Emilia M. de Gamenara; su hijo, Angel, y demás deudos invitan a sus relaciones al funeral que en sufragio de su alma se rezará mañana martes a las 10, en la basílica de la Merced.

CARLOS J. CORTI. — q. e. p. d. — Falleció el 16 de mayo de 1920. — Su familia invita a sus relaciones a las misas que se rezarán en la iglesia del Espíritu Santo, (Mansilla y Salguero) mañana martes 24, a las 9 horas. v24

SOFIA NAZAR. — q. e. p. d. — Falleció el 25 de mayo de 1919, confortada con los auxilios de la santa religión y la bendición papal. — Su familia invita a sus relaciones a las misas que por el eterno descanso de su alma se celebrarán en la iglesia de San Ignacio, mañana martes 24, de 8 a 10 horas. v24

Capitán de fragata JUAN MANUEL NOGUERA. — q. e. p. d. — Falleció el 21 de mayo de 1920. — Su esposa, Saturnina Rodríguez de Noguera; sus hijos y demás deudos invitan a sus relaciones a la misa que por el eterno descanso de su alma se celebrará hoy lunes 23, a las 10, en la iglesia de la Concepción. v23

HERACLIO MERLO. — q. e. p. d. — Falleció el 24 de mayo de 1919. — La familia invita a sus relaciones a acompañarla a las misas que en sufragio de su alma se oficiarán en la basílica del Santísimo Rosario (Santo Domingo), mañana martes 24, de 9 a 10. Favor que agradecerán. v24

Excelentísima señora doña EMILIA PARDO BAZAN, hermana de la tercera orden de San Francisco de Asís — q. e. p. d. — Falleció en Madrid, con los auxilios de la santa religión, el 12 de mayo de 1921. — La Comunidad Franciscana invita a los fieles al funeral que en sufragio de su alma se celebrará mañana martes 24, a las 11 horas, en la basílica de San Francisco (Alsina y Defensa).

MARIA AMELIA y EMILIO B. ORLANDO — q. e. p. d. — Fallecieron el 27 de mayo de 1920 y el 18 de enero de 1919. — Su señora madre, Clotilde B. de Orlando; sus hermanos, hermanos políticos, sobrinos, primos y demás deudos, invitan a sus relaciones al funeral que por el eterno descanso de sus almas se oficiará en la iglesia de San Nicolás de Bari, mañana martes 24, a las 11. v24

ANTONIO CARBONE. — q. e. p. d. — Falleció el 16 de mayo de 1920. — Su esposa Luisa R. de Carbone, su señora madre política Julia T. de Rocca, sus hermanos José, Francisco, Adela y Benito, sus hermanos políticos, tíos, sobrinos, primos y demás deudos invitan a sus relaciones al funeral que se celebrará mañana martes 24, a las 10, en la iglesia de Balvanera. Favor que se agradecerá. El duelo se despedirá por tarjeta. v24

MARTIN S. RIBET. — q. e. p. d. — Falleció el 17 de mayo de 1920. — Sus hermanos Marcelino y María Ribet, sus hermanas políticas Ana P. de Ribet y Francisca P. de Oyhamburu; sus sobrinos, primos y demás deudos invitan a sus relaciones a las misas que, en sufragio de su alma, se celebrarán en la iglesia de Nuestra Señora de Balvanera, hoy lunes 23, a las 10. Favor que agradecerán. El duelo se despedirá por tarjeta. v23

ANTONIO BENAVIDEZ. — q. e. p. d. — Falleció el 16 de mayo de 1920. — Su esposa Emma G. de Benavidez, su hija María Agueda, sus hermanos Adolfo, Mercedes B. de Allende, Arturo, Alfredo, Alejandro, Sara, Desideria y Raúl, sus hermanos políticos, tíos, primos y demás deudos invitan a sus relaciones a acompañarlos al funeral que en sufragio de su alma se rezará en la iglesia de San Nicolás de Bari, mañana martes 24, a las 10. El duelo se despedirá por tarjeta. v24

NEMESIO ESCOBEDO — q. e. p. d. — Falleció el 24 de mayo de 1920. — Su esposa Carmen Beltrán de Escobedo, sus hijas Carmen E. de Livingston, y Ana E. de Larguía; sus hijos políticos, hermanos, hermanos políticos, nietos, sobrinos y demás deudos invitan a sus relaciones al funeral que por el eterno descanso de su alma se oficiará mañana martes 24, a las 10, en la iglesia de N. S. del Socorro. Favor que agradecerán. El duelo se despedirá por tarjeta. v24

LUISA DELFINO DE ALVARADO. — q. e. p. d. — Falleció en París el 11 de mayo de 1921. Su esposo Manuel M. Alvarado (ausente); sus hijos Carlos C. (presente) y Matilde, Irene, Guillermo, Nieves, Manuel y Luis (ausentes), hermanos, primos, tíos y demás deudos presentes y ausentes, invitan a sus relaciones al funeral que por el eterno descanso de su alma se oficiará en la iglesia de San Ignacio (Bolívar y Alsina), hoy lunes 23, a las 10.30. El duelo se despedirá por tarjeta. v23

JUAN ANTONIO RAFFO — q. e. p. d. — Falleció el 20 de abril de 1921, confortado con los auxilios de la santa religión y la bendición papal. —Su hermana Paula Raffo de Battilana, hermano político Juan Rolando Battilana, sus sobrinos, sobrinos nietos, tíos, primos y demás deudos, invitan a sus relaciones al funeral que por el eterno descanso de su alma se celebrará hoy lunes 23, a las 10, en la iglesia de Nuestra Señora de la Piedad. Favor que agradecerán. El duelo se despedirá por tarjeta. v23

MARTIN MIGUEL GÜEMES — q. e. p. d. — Falleció el 23 de mayo de 1920. — Sus padres, Domingo Güemes y Francisca Torino de Güemes, sus hermanos, Francisca Güemes de Allende, Carmen R. Domingo, Carlos y Jorge Güemes, su hermano político, César T. Allende, su sobrinito, César F. Allende y Güemes; sus tíos, primos y demás deudos invitan a sus relaciones al funeral que se oficiará en la iglesia de San Nicolás de Bari, hoy lunes 23, a las 10. Se dirán misas de 7 a 11. v23

LAURA BUSTILLO DE LUQUE — q. e. p. d. — Falleció el 14 de mayo de 1921, confortada con los auxilios de la santa religión. — Sus hijas, Laura Luque B. de la Torre Urízar y Elisa Luque B. de Windos, sus hijos políticos, Manuel de la Torre Urízar y Leo Windos, sus nietos, hermanos políticos, sobrinos, primos y demás deudos invitan a sus relaciones al funeral que por el eterno descanso de su alma se oficiará en la iglesia del Socorro, mañana martes 24, a las 11. El duelo se despedirá por tarjeta. Unica invitación. v24

EDUARDO LAWLER. — q. e. p. d. — Falleció el 17 de abril de 1921, confortado con los auxilios de la santa religión. Su esposa Sara Elliff de Lawler, sus hijos adoptivos Pedro, Cata, Haydée y Clarita Sara Keenan Lawler, sus hermanas, hermanos políticos, sobrinos, primos y demás deudos invitan a sus relaciones al funeral que por el eterno descanso de su alma se celebrará mañana martes 24, a las 10 en la iglesia de Santa Cruz (Estados Unidos y Urquiza, Buenos Aires). Unica invitación. El duelo se despedirá por tarjeta. v24

MIGUEL P. DUFFY. — q. e. p. d. — Falleció el 1o. de junio de 1920, confortado con los auxilios de la santa religión. Su esposa Margarita Morgan de Duffy, sus hijos Margarita, Cora Sylvia y Miguel, su padre Miguel A. Duffy, su señora madre política María C. de Morgan, su hermano, hermanos políticos y demás deudos invitan a sus relaciones al funeral que en sufragio de su alma se celebrará en la basílica de Nuestra Señora de la Merced, mañana martes 24, a las 11. El duelo se despedirá por tarjeta. Favor que agradecerán. v24

FRANCISCO ANTONIO CANESSA. — q. e. p. d. — Falleció el 22 de mayo de 1920. — Sus padres, Francisco Canessa y Antonia C. de Canessa; sus hermanos, Herminia C., María Eugenia C. de López Riera, Rosa A., Francisca G., Ricardo A., Julio C., Laura J., Angela E. y María Isabel; su hermano político, Vicente López Riera, su sobrinita María Eugenia López; tíos, primos y demás deudos, invitan a sus relaciones al funeral que por el eterno descanso de su alma se celebrará en el templo de San Nicolás de Bari, hoy lunes 23, a las 10 horas. El duelo se despedirá por tarjeta. v23

MARIA B. de BOCCALANDRO. — q. e. p. d. — Falleció en el Tigre el 27 de mayo de 1920. — Sus hijas, Angela B. de Monneréau, Dominga B. de Carpani y Rosa B. de Rocco; sus hijos políticos, Julio C. Monneréau, Luis Carpani y Bernardo Rocco; sus nietos, sus hermanos, Tomasa B. de Orsi, Bernardo y Catalina Boccalandro; hermanos políticos, su tío Jerónimo Boccalandro y demás deudos invitan a sus relaciones al funeral que por el eterno descanso de su alma se rezará en la iglesia de N. S. del Carmelo, hoy lunes 23, a las 10. Favor que agradecerán. v23

ENRIQUE AMOR — q. e. p. d. — Falleció el 11 de mayo de 1920, confortado con los auxilios de la santa religión. — Su esposa Balbina Rueda de Amor; sus hijos Agustín y Emilia; su hija política Elvira Bonifiglio de Amor; su nietita Elvira; su hermana Irene Amor de Martínez España (ausente), sus hermanos políticos Santos Martínez España (ausente), Nicanor Rueda, Manuela Rueda de Salgado, Josefa Rueda de Santos y María Rueda; sobrinos, primos y demás deudos invitan a sus relaciones a la misa solemne que en sufragio de su alma se oficiará en la iglesia de San Pedro G. Telmo, hoy lunes 23, a las 10 horas. Favor que agradecerán. Se despedirá por tarjeta.

JUAN GROSSO — q. e. p. d. — Falleció el 24 de marzo de 1921. — ROSA C. RISSO DE GROSSO — q. e. p. d. — Falleció el 27 de mayo de 1918, confortada con los auxilios de la santa religión y la bendición papal. — Sus hijos Miguel, Rosa C. Grosso de Aiello, Juan J., Juana C. Grosso de Bianchi, Pedro y José Carlos Grosso; sus hijos políticos, Antonio Aiello, Flora Moralli de Grosso, Antonio Bianchi y Juana Delguy de Grosso; sus hermanos, hermanos políticos, sobrinos, nietos y demás deudos invitan a sus relaciones al funeral que por el eterno descanso de sus almas se oficiará mañana martes 24, a las 10 horas en la capilla de Santa Ana, Glew, (F. C. S.). Favor que agradecerán. El duelo se despedirá por tarjeta. v24

JUANA BAUTISTA OLAIZOLA DE LUJAMBIO — q. e. p. d. — Falleció el 25 de mayo de 1920 confortada con los auxilios de la santa religión. — Sus hijos Juan Fermín, Bernardo Lujambio Olaizola y Catalina Lujambio Olaizola de Zavatarelli, hijos políticos Juan Alfredo Zavatarelli y Delfina Comotto de Lujambio, sus nietas Haydée y Nélida Lujambio y Juanita Raquel Zavatarelli, hermanos Fermín Olaizola, Vicenta O. de Aramberry, Francisca O. de Irazú y Juan Olaizola, hermanos políticos, sobrinos y demás deudos, invitan a sus relaciones a la misa funeral que por el eterno descanso de su alma se celebrará en la iglesia parroquial de Florencio Varela la mañana martes 24, a las 10. Favor que agradecerán. El duelo se despedirá por tarjeta.

BRAVO BARROS & Cía.

AVISOS NUEVOS

Hoy. Campo en Salta. Judicial. "Pozo de Anta", en el departamento Anta, a 13 leguas al N. E. de la estación Lumbreras, del F. C. C. N. 3.018 hectáreas. Base, $ 38.168. Con cédulas.
HOY, a las 15, en nuestro hall. — BRAVO BARROS y Cía. 1p

Cuatro casa centrales. De gran renta. Chacabuco 1037 a 1043. Dos casas bajas y dos altas, muy amplias, muy cómodas. Dan $ 1.400 mensuales. Base, $ 160.000. Con 60.000 cédulas argentinas.
EL VIERNES 27, a las 15, en nuestro hall. — BRAVO BARROS y Cía. 1p

Campo en 25 de Mayo, 337 hectáreas, a 20 cuadras al S. E. de la estación Ortiz de Rozas del F. C. Midland y a 4 leguas al Oeste de la ciudad de 25 de Mayo. Para agricultura o ganadería. En un lote. Base, $ 150 la hectárea.
EL MARTES 31 de mayo a las 15, en nuestro hall. Linderos, al N. E. Teodora Carrizo; al N. O. hoy Angel Taylor, al S. O., herederos de Basavilbaso y al S. E., Ibarra de Inchausti. Alambrado en el perímetro, población de material, de dos piezas, cocina de hierro, galpón de 4 x 7 metros, pozo, corral, jagüel y monte de acacias. Visítese por las estaciones indicadas, dirigiéndose a Florentino Luna. Es conocido por de Bascon. Arrendado hasta el 30 de junio. Títulos perfectos. Informes y planos. — BRAVO BARROS y Cía. m23

Azcuénaga 1431 y 1433. En el barrio preferido, entre Juncal y French, a dos cuadras de Santa Fe. Para habitación y renta. Moderna, de altos, dos casas para familias, independientes. Alquiler mensual $ 680. Base, $ 65.000.
EL MIERCOLES 1o. de junio, a las 15 en nuestro hall. Bajos: hall, sala, antesala, comedor, antecomedor, tres dormitorios, cuarto de baño instalado, cocina, lavadero, pieza sirviente en altos y galería. Altos: igual distribución más una habitación al frente. Techos de azotea, cielorrasos de yeso, escalera de mármol, buena carpintería, muros empapelados, cocina, agua caliente, obras sanitarias. Visítese de 15 a 17. — BRAVO BARROS y Cía. m23

Petit hotel, Tucumán 2118. — Recién terminado, confortable, con detalles lujosos. Rez de chaussée, planta principal, piso alto, garage y jardín. A dos cuadras de Corrientes y Córdoba, a 3 de Callao. Base $ 95.000.
EL LUNES 30 de mayo, a las 15, en nuestro hall. 9 varas por 32v02. Primer piso: hall con estufa, sala, comedor, antecomedor con montaplatos, una pieza, pasillo y terraza. Segundo piso: Galería del hall con claraboya, 5 dormitorios, 2 baños, guardabañiles y pasillo, en la azotea una pieza para sirviente. Rez de chaussée: escritorio, garage amplio, dos piezas, cocina completa y calefacción. Construcción: frente imitación piedra, parquets, pino tea, buenos mosaicos, decoraciones, empapelados finos, lunas biseladas y demás detalles. Visítese de 10 a 12 y de 14 a 16. — BRAVO BARROS y Cía. m22

Avenida Entre Ríos 709-11 — Entre Av. Independencia y Chile. Tres pisos, construcción a todo costo. Espacioso local y comodidades en la planta baja y dos confortables casas-habitación en los pisos altos. Alquilada en $ 1.080 mensuales. Puede dar mucho más. Base de $ 100.000.
EL VIERNES 27 de mayo a las 15, en nuestro hall. 9 v por 33. Bajos: local con sótano, 3 piezas, cocina. Tiene contrato hasta el 6 de junio de 1932, con opción a 1 año más, a razón de $ 450 mensuales. Altos: dos casas iguales, cada una con vestíbulo, 8 habitaciones principales, baño, cocina completa y pieza sirviente. — BRAVO BARROS y Cía. m19

Dos casas muy baratas. — A 3 años de plazo. En Belgrano. Congreso 3360 y 3378, entre Conde y Superí. A pocas varas de la Avenida del Tejar y a 6 cuadras al N. E. de la estación Coghlan. Dan $ 80 mensuales cada una. Base, $ 6.000 cada casa. Tercera parte al contado y el resto a 1, 2 y 3 años de plazo, 8 o|o de interés. Se compran con $ 2.000 al contado!
EL DOMINGO 29 de mayo, a las 14, en las mismas. Núm. 3360: 10 varas por 30v y 30v73. Hall, tres habitaciones, baño, cocina, despensa, pieza chica y galería. Núm. 3378: 10 varas por 30v73 y 31v45. Iguales comodidades que la anterior. Visítense: miércoles, sábados y domingos, de 14 a 17. — BRAVO BARROS y Cía. m19

Casa General Urquiza 1518 — Entre Av. Pavón y Garay. Tres cuadras de San Juan. Para habitarla. Puede dar $ 200 mensuales. Base, $ 17.000. Llave en mano!
EL SABADO 28 de mayo a las 16, en la misma. 10 varas por 25v78 en el N. 19v28 en el Sur. Vestíbulo, sala, comedor, 3 dormitorios, cocina completa, baño instalado, 2 piezas en altos, carbonera y patio con toldo. Visítese de 13 a 16. — BRAVO BARROS y Cía. m20

Av. Neuquen y Caballito. — La esquina Norte y Oeste. Muy buena ubicación. Dos locales y comodidades para familia. Adoquinado pago por ambos frentes. Renta $ 225 mensuales. Base, $ 20.000. Tiene 7.000 cédulas.
EL DOMINGO 29 de mayo, a las 16, en la misma. 12v93 a Caballito, 38v40 a Neuquen Nos. 981-99; 32v85 en un costado y 9v87 en otro. Dos locales al frente, zaguán, 3 habitaciones, una pieza de madera, depósito, despensa, cocina de madera y piletas. — BRAVO BARROS y Cía. m21

Buena casa en el Caballito. — Directorio 790, entre Pichenta y Thompson, a 2 cuadras de Av. Pedro Goyena, a 3 de J. M. Moreno y sobre el subterráneo. En condiciones de habitarla inmediatamente. Base, $ 8.000.
EL DOMINGO 29 de mayo, a las 15, en la misma. 10v por 28v04, 28v08 y 9v98 en el contrafrente. Cinco habitaciones, una más de madera, pieza en altos. Desocupada. Llaves en el No. 778. — BRAVO BARROS y Cía. m21

TERRENOS

Títulos perfectos. Seña 8 o|o. Comisión 2 o|o.

Av. Cabildo esq. Chacarita. — Frentes al NE. y NO., 14.46 varas por 34.66. Inmejorable para una gran casa de habitación o renta. Base, $ 11.000, toda esa suma podrá quedar en hipoteca a 1 año, 8 o|o.
EL SABADO 28 de mayo, a las 16, en el mismo terreno. Cerco de material y alambre tejido. — BRAVO BARROS y Cía. m20

Av. La Plata esq. Zelarrayán — Frentes al Sud y al Este. Dos lindos lotes. Una cuadra de Av. Caseros. Adoquinado pago y tranvías Núms. 19 y 27 al frente. Base, $ 8 la vara.
EL DOMINGO 29 de mayo, a las 14, en los mismos. Miden 10 y 12v69 de frente por 36v19; superficies: 361 y 459 varas cuadradas, cada lote. Escribano señor Joaquín E. Blanco. — BRAVO BARROS y Cía. m21

Terrenos en Villa Urquiza. — Tres lotes amplios, para cualquier aplicación. Mendoza al lado del No. 5126, entre Avalos y Bauness. Una cuadra y media de Triunvirato, de los tranvías, a 5 cuadras y media de la estación. Barrio moderno. Base, $ 10 la vara, 1|2 al contado y 1|2 a un año; 8 por ciento.
EL DOMINGO 29 de mayo, a las 15, en los mismos. Miden 10v39 por 46v10 (479 v. c. 90) cada lote. — BRAVO BARROS y Cía. m21

CAMPOS

Títulos perfectos. Seña 8 o|o. Comisión 2 o|o.

La tierra para el trabajador — Entre Pico y Quemú Quemú. Liquidación definitiva de los campos de la estancia "Trilí", rodeando la estación del mismo nombre del F. C. Pacífico. En la sección segunda de la Pampa, lote 3, letra B, 2.086 hectáreas, en 14 lotes de 108 a 232 hectáreas. A dos leguas al N. O. de Quemú Quemú, lindando con las chacras del pueblo y en el centro de la gran región de las colonias de General Pico, las más importantes del Oeste, donde dos años de trabajo cubren el precio de la tierra y donde los arrendamientos son siempre altos y seguros. Tierras aptas para todos los destinos, con aguas riquísimas a cuatro metros. Base, $ 120 la hectárea. Tercera parte al contado y el resto en 3 cuotas iguales a 1, 2 y 3 años de plazo y 8 1|2 o|o de interés. Entrega inmediata.
EL DOMINGO 12 de junio, a las 13, en el Hotel Zanoni, de General Pico. Lindan con la sucesión de Alfredo Peña, chacras de Quemú Quemú, Servando Campo, Anastasio Aguirre, Martiniano Mendieta, Genaro Hermanos, Cid y Lombardi, Juan Costantini, Juan José Corral y Leopoldo Rodríguez. Cercos de primer orden. En el lote 18, población de 2 piezas. La visita debe hacerse de preferencia por Pico, punto de convergencia de líneas férreas. Títulos perfectos. Escrituras por el señor Carlos de la Torre. Informes y planos 361 San Martín 361. — BRAVO BARROS y Cía. m21

Los alfalfares de la Pampa. — El valioso establecimiento "El Zorro", en la sección primera, letra B, parte del lote 11, 1.250 hectáreas, totalmente alfalfadas, sin ningún desperdicio. A legua y media al N. O. de Ceballos, a 2 al N. E. de Chanilao, a 3 al E. de Falucho, a 3 1|2 al S. O. de Mariano Miró y a 4 al O. de Ojeda. Base, $ 230 la hectárea. A plazos. Entrega inmediata. Visítese por Ceballos.
EL MIERCOLES 15 de junio, a las 15, en nuestro hall. Después detalles. — BRAVO BARROS y Cía. m21

En Las Heras. Judicial. — Tres fracciones de 29, 38 y 92 hectáreas que forman parte de los conocidos campos de Rodríguez, a dos y medias leguas al Este y S. E. de la estación Las Heras, del F. C. Sud (ramal de Merlo a Lobos) y a las puertas de la capital. Para descanso de haciendas, alfalfares, pequeñas chacras. Juez Dr. Uladislao F. Padilla, secretario Dr. B. del Castillo Quesada. Testamentaría de doña Irene Alcoba de Rodríguez.
EL MARTES 31 de mayo a las 15 en nuestro hall, 361 San Martín 361.
PRIMERA FRACCION: 92 hectáreas, 10 áreas, 02 centiáreas, conocido por de Leopoldo Rodríguez. Linderos, al N. O. Raquel Olga Rodríguez, al N. E. Herminia Rodríguez, al S. E. Angel Box y al S. O. Domingo Güemes. Alambrado en 4 costados, 8 hilos de primer orden, postes de ñandubay. Base $ 590 la hectárea. Ofrecen $ 50 por cuadra de arrendamiento.
SEGUNDA FRACCION. 29 hectáreas, 50 áreas, 16 centiáreas. Linda, al N. E. calle en medio con la sucesión de E. Barrenechea, al S. E. herederos de Félix Leopoldo Rodríguez; al S. O. Carmen Heraclia Rodríguez, al N. O. Juan Antonio Rodríguez. Alambrada por 3 costados, 6 hilos. Base, $ 200 la hectárea. Tiene contrato hasta julio de 1922.
TERCERA FRACCION. La séptima parte pro indiviso de un campo de 270 hectáreas, 63 áreas, 33 centiáreas, o sean 38 hectáreas, 66 áreas, 19 centiáreas. Linderos: Al N. E. sucesión de E. Barrenechea, al S. E. Antonia E. R. de Lamadrid, al S. O. Rodolfo H. Rodríguez y Antonia E. R. de Lamadrid y al N. O. herederos de Leopoldo Rodríguez. Toda la fracción está alambrada en el perímetro con 5 y 6 hilos. Base, pesos 200 la hectárea. Tiene contrato hasta julio de 1922. Se visitan por Las Heras, dirigiéndose al cochero Benito Brussoni. Los títulos están protocolizándose en La Plata, por ante el escribano señor Donato Alfaro (50 No. 1086). 8 o|o a cuenta de precio. Comisión 2 o|o. Informes, 361 San Martín 361. — BRAVO BARROS y Cía. m17

Estanzuela al Sud de Córdoba. Departamento Juárez Celman, 204 hectáreas, a 10 cuadras al N. de la estación Guardia Vieja del F. C. P., a 3 leguas al N. O. de Laboulaye. Tierras negras, especialísimas para alfalfa, agua riquísima, 100 hectáreas alfalfadas, poblaciones, alambrados y mejoras de valor. Base, $ 260 la hectárea, a 3 años de plazo. Visítese por Guardia Vieja.
EL VIERNES 3 de junio, a las 15, en nuestro hall. Después detalles. Entretanto solicítense planos. — BRAVO BARROS y Cía. m19

Campo en Tandil. — 168 hectáreas de tierras excepcionales, pastos excelentes y aguas riquísimas. A 6 leguas al S. E. de la ciudad de Tandil y a menos de 2 al Sud de Fulton (del F. C. Sud). Base, $ 280 la hectárea. Visítese por Tandil, dirigiéndose al señor Angel Gutiérrez (Las Heras 1064).
EL JUEVES 2 de junio, a las 15, en nuestro hall. Después detalles. Entretanto solicítense planos. — BRAVO BARROS y Cía. m19

Campo en Salta. — Judicial. — "Pozo de Anta", 3.018 hectáreas, 07 áreas, 03 centiáreas, en el departamento de Anta. A 13 leguas al NE. de la estación Lumbreras y a 15 de la estación Río Piedras (ambas del F. C. C. N.). Juez Dr. Uladislao F. Padilla, secretario Dr. Juan C. Fox. Testamentaría de doña Urbana Matorras de Zerda. Base, $ 38.168, de cuya suma se deducirá una hipoteca de 15.000 cédulas argentinas con la que deberá continuarse a estilo de plaza.
EL LUNES 23 de mayo, a las 15, en nuestro hall, 361 San Martín 361. Linderos. Norte "Zanjón de Avalos" de los herederos de Manuel Zerda y "Pocitos" de Matorras; al Este, Pocitos y El Yeso de Matorras; al Sud, El Yeso y Saladillo de Juárez y al Oeste, camino nacional de Lumbreras a Palermo y Anta, en medio, "El Saladillo" de Hernández. Lo cruza el arroyo de la Salada. 8 o|o a cuenta de precio. Comisión 2 o|o. Informes, 361 San Martín 361. — BRAVO BARROS y Cía. m18

¡ÚNICA, EN SU GÉNERO!

Severa en apariencia y grandiosa en realidad la casa Melo 1986 que se venderá el 30 del corriente, responde a la vez a los austeros principios de la vida sin ostentación y a las ilimitadas exigencias del lujo y la riqueza. Construída con los más esmerados requisitos del confort y los mejores elementos existentes, tanto en lo que a los materiales como a la obra de mano profesional se refiere, es la casa que presenta la doble ventaja enunciada. En su rez de chaussée un médico, abogado, ingeniero o arquitecto podrá instalar cómodamente su estudio, con su biblioteca y sala de espera, y un hombre de negocios sus grandes escritorios, en su planta de recepción, la familia de más relieve tendrá la facilidad de dar la fiesta de más intensa repercusión social y en sus cuerpos de habitación, de amplitud no común, los felices moradores hallarán modo de satisfacer hasta las nimias aspiraciones suscitadas por el capricho y la escrupulosidad. Del vestíbulo de entrada a la terraza superior, del garage a la última dependencia el edificio se desarrolla entre líneas de perfecta armonía y detalles decorativos de exquisito buen gusto. La residencia del hombre de mundo, que ama el bullicio y el esplendor, como la del que prefiere el sosiego y los halagos íntimos del hogar, caben allí por igual. Por eso la casa constituye una excepción entre todas las de su género. Llamamos sobre ella la atención con ver... de que los que le acuerden una visita encontrarán justificada nuestra recomendación.

BRAVO BARROS y Cía.

Los campos de Nueve de Julio. Parte del establecimiento "San Juan de Bomneserio". 400 hectáreas especialísimas para agricultura y ganadería, con pastos tiernos y agua excelente. A legua y media al S.O. de la estación Prieto, a 3 al S.E. de Neild (ambas del F. C. O.) a dos leguas y media al N.E. y N.O. de La Niña y Fauzon (F. C. C. G. B. A.) y a siete de la ciudad de 9 de Julio. Base, $ 300 la hectárea. Tercera parte al contado y el resto a 1, 2 y 3 años de plazo y 7 1|2 o|o de interés.
EL MARTES 31 de mayo a las 15, en nuestro hall. Linderos, al N.O. y S.O. Augusto Elías y al N.E. y S.E. Lougé Hermanos. Alambrado en el perímetro y dividido en potreros, población y molino. Arrendado hasta el 1o. de octubre de 1921. Se visita por las estaciones indicadas. Informes y planos. — BRAVO BARROS y Cía. m23

Al Norte, Para renta. Judicial. Billinghurst 2556, entre Avenidas Alvear y Las Heras. A una cuadra de Coronel Díaz. Muy buen edificio. Produce $ 3.790 al año, pudiendo dar fácilmente $ 4.200. Juez Dr. Padilla, secretario Dr. Palacio. Testamentaría de don Carlos Galvanoni y Juan Carlos Galvanoni. Base, $ 44.066.67.
EL MIERCOLES 1o. de junio, a las 15 en nuestro hall, 361 San Martín 361. Mide 10m (11v55) por 44m76 (51v69) en un costado y 38m81 (45v97) en el otro y 11m91 en el contrafrente. Sala, comedor, seis dormitorios, tres cocinas, baño, en altos dos piezas, dos cocinas y pileta. Frente imitación piedra, cielorrasos de yeso, pisos pino tea y mosaicos, carpintería y celosías de cedro, luz eléctrica, agua corriente y cloacas. 8 o|o a cuenta de precio. Comisión 2 o|o. — BRAVO BARROS y Cía. m2...

Av. Pueyrredón 562 a 566. — Entre Avenida Corrientes y Lavalle. En la mejor situación de la importante arteria. Gran terreno con construcciones que dan renta. Una casa de varios pisos allí producirá el máximo de interés. Base pesos 60.000.
EL VIERNES 27 de mayo a las 15, en nuestro hall. 10 varas por 50, previniéndose que en el terreno existe mayor superficie. Dos locales al frente, dos habitaciones, galpón amplio con altillo y muros de material, otro galpón de madera y cinc. — BRAVO BARROS y Cía. m9

Venezuela 1837. — Judicial. — Al lado de la avenida Entre Ríos, a una cuadra de Belgrano, 4 de la plaza y palacio del Congreso. Gran terreno y edificios que pueden dar alta renta. Juez doctor Seeber, secretario doctor Castellanos, hijo. Testamentaría de Faustina López de Aguilar. Base, $ 23.000.
EL SABADO 28 de mayo, a las 16, en la misma. 7m57 (8v74) por 54m77 (63v24). Vestíbulo, sala, comedor, 7 habitaciones, baño, cocina, pieza de madera y gallinero. 8 o|o a cuenta de precio. Comisión 2 o|o. Informes, 361 San Martín 361. — BRAVO BARROS y Cía. m13

México 1232. — Para renta. — Entre Salta y Santiago del Estero. Una casa y tres departamentos. Gran terreno. Renta $ 5..0 mensuales. Puede dar $ 600 al mes. Base $ 52.000.
EL VIERNES 27 de mayo, a las 16 en nuestro hall. 8v75 por 70. Casa con vestíbulo, 12 habitaciones, baño, cocina completa, carbonera, 3 patios. Tres departamentos: dos con 2 habitaciones y uno con 3 habitaciones de material y cocina de madera. Visítese de 14 a 16. — BRAVO BARROS y Cía. m18

Avenida Belgrano y Saavedra. Esquina Norte y Oeste. Cuatro cuadras de Rivadavia y plaza 11 de Septiembre. Para gran edificio de renta o habitación. Base, $ 36.000.
EL SABADO 28 de mayo, a las 15, en la misma. 10v. a Belgrano, Nos. 2596|98 por 36v26 a Saavedra. Local para negocio, comedor, dos habitaciones, 2 piezas (altas y bajas), baño y cocina. — BRAVO BARROS y Cía. m20

Jean Jaurés 76 — Para renta. Llave en mano! Al lado de la Av. Rivadavia. Una cuadra de plaza 11 de Septiembre. Buena casa, bien tenida. Base $ 22.000. Renta fácil $ 250 mensuales.
EL DOMINGO 29 de mayo, a las 14, en la misma. 10v por 30. Sala, comedor, 3 habitaciones, pieza chica, baño, cocina, pieza sirviente y 2 patios. Visítese de 15 a 17. — BRAVO BARROS y Cía. m21

4 casas en Barracas. Judicial. Aristóbulo del Valle 1569 a 1591. A una cuadra de Avenida Montes de Oca, a 3 de Martín García. Producen $ 120 mensuales cada casa, que equivalen a más del 14 o|o. Juez Dr. Adolfo Casabal, secretario Dr. Enrique Peña, testamentaría de don Luis Valcavi.
EL DOMINGO 5 de junio, a las 14, en las mismas propiedades. Detalles: No. 1569: —7m21 (8v22) por 21m85 (25v22) en un costado, 21m85 (25v24) en otro; contrafrente 7m25 (8v37). Sala, comedor, dos habitaciones, pieza chica, otra pieza y baño en altos. Base $ 10.010.15.
No. 1571: —7m12 (8v22) por 21m87 (25v25) en un costado, 21m86 (25v24), contrafrente 7m12 (8v22). Igual distribución que la anterior. Dos cocinas de madera y el gallinero, no se incluyen en la venta. Base $ 9.869.55.
No. 1589: —7m24 (8v36) por 21m87 (25v25) en un costado, 21m88 (25v26), contrafrente 7m15 (8v23). Iguales comodidades que las anteriores. Base $ 9.956.95.
No. 1591: —7m15 (8v25) por 21m88 (25v26) en un costado, 21m89 (25v27) en otro; contrafrente 7m20 (8v31). Las mismas comodidades que las anteriores. La instalación de luz eléctrica, una cocina de madera, y el gallinero, no se incluyen en la venta. Base $ 9.947.92. Los compradores de las propiedades Nos. 1571 y 1591, deberán construir y conectar por su cuenta las cloacas que actualmente desagotan por las casas linderas Nos. 1569 y 1589 en el plazo y condiciones que establecen las ordenanzas de las Obras Sanitarias de la Nación. Los compradores deberán constituir domicilio en la capital federal. Escrituras por ante el escribano señor Héctor Castañeda. 8 o|o a cuenta de precio. Comisión 2 o|o. Informes, 361 San Martín 361. — BRAVO BARROS y Cía. m21

Casa habitación en Belgrano. En el mejor de los barrios. O'Higgins 1730 al 50, entre Pampa y José Hernández. Dos cuadras del Paseo de las Barrancas, a 3 de Cabildo y entre magníficas residencias. Amplia y bien tenida, con jardín. Base, $ 46.000.
EL VIERNES 27 de mayo a las 15, en nuestro hall. 23 v. por 33v77. Gran vestíbulo, sala, escritorio, comedor con estufa, 3 dormitorios, baño instalado, cocina completa, pieza sirviente y una pieza de madera. Visítese de 15 a 17, con nuestra tarjeta. — BRAVO BARROS y Cía. m17

En Flores, Gavilán 743 — Llave en mano! Para vivir o para renta. Entre Canalejas y Méndez de Andés. Dos cuadras de Av. Avellaneda, a 4 de Gaona. Moderna. Base, 15.000 $. Podrá continuarse con una hipoteca de $ 10.000, al 9 o|o.
EL SABADO 28 de mayo a las 15, en la misma. 10 varas por 47v34. Cuatro habitaciones, baño con instalaciones, cocina económica e instalación de agua caliente, pieza y baño sirviente, pileta, galpón, gallinero y árboles frutales, cloacas, luz eléctrica y campanillas embutidas. — BRAVO BARROS y Cía. m22

CASAS

Títulos perfectos. Seña 8 o|o. Comisión 2 o|o.

Un magnífico hotel. Melo 1986. En el barrio aristocrático, en medio de palacios. Suntuoso edificio de rez de chaussée, planta de recepción y dos pisos altos, inteligentemente distribuído y lujosamente decorado. Base, $ 190.000. Mitad al contado y mitad hasta tres años de plazo, con garantía hipotecaria y 8 o|o de interés. Llave en mano.
EL LUNES 30 de mayo a las 15, en nuestro hall. Terreno: 18v23 por 25 varas. Construcción a todo costo, frente artístico, cielorrasos artesonados, carpintería selecta, altos zócalos de roble y petiribí, parquets, empapelados del mejor gusto, herrajes de estilo, ascensor, calefacción, etc. Distribución: Rez de chaussée: Entrada, hall, escritorio, biblioteca, toilette, en cuerpo aparte, garage, 4 piezas y baño sirvientes. Planta principal: Hall, salón, sala, comedor, fumoir, toilette, antecomedor y terraza. Segundo piso: Hall, cinco dormitorios, cuarto roperos, dos cuartos de baño. Tercer piso: Hall, dormitorios, cuarto roperos y baño, en cuerpo separado, cocina, antecocina, carbonera, despensa, tres piezas y baño sirvientes. Azotea: Lavadero, pieza planchar, pieza máquina ascensor y terraza. Visítese de 9 a 12 y de 14 a 16.30. — BRAVO BARROS y Cía. m15

Defensa 131 a 135. Al lado mismo de Plaza de Mayo. Edificio de dos pisos, en perfectas condiciones, dos casas habitación independientes. Produce $ 1.760 mensuales. 21.000 pesos al año. Base, $ 160.000. Hipoteca de $ 100.000 hasta el 16 de marzo de 1923, 8 o|o.
EL LUNES 30 de mayo, a las 15, en nuestro hall, 12 varas por 40v10. Bajos: salón con entrada independiente, hall, comedor con estufa, seis habitaciones, cuarto de vestir, baño, cocina completa, pieza en altos para sirviente, sótano piso portland y carbonera. Altos: gran hall, salón con estufa, antesala con mampara, escritorio, comedor con estufa, cuatro habitaciones, cuarto de vestir, dos baños y cocina. En altos, tres piezas, baño, despensa, lavadero y terraza y una pieza de cristales. Alquilada con contrato hasta el 16 de noviembre de 1925, a razón de $ 1.760 mensuales. — BRAVO BARROS y Cía. m15

Chacabuco 1037 a 1043. Con cédulas. 4 casas, dos bajas y dos altas. Amplias, sólidas. Entre Carlos Calvo y Humberto I. Producen $ 1.400 mensuales, esto es, $ 16.800 al año. Base, $ 180.000. Tiene 60.000 cédulas.
EL VIERNES 27 de mayo a las 15, en nuestro hall. 16v50 por 51v68. Bajos: dos casas iguales, cada una con vestíbulo, sala, comedor, 6 habitaciones, baño, una pieza chica, cocina, lavadero y pieza sirviente. Altos: dos casas iguales a la anterior, más escritorio y una pieza sirviente. Dan $ 350 mensuales, cada una. — BRAVO BARROS y Cía. m17

Piedras esquina Venezuela. — Judicial. En pleno centro. Frente al Sur y al Este. La mejor esquina para edificar una gran casa de renta. Juez Dr. Adolfo Casabal, secretario Dr. Peña. Testamentaría de don Luis Valcavi. Base $ 32.952.53.
EL MIERCOLES 1 de junio, a las 15 en nuestro hall, 361 San Martín 361. 15m46 (17v85) a Venezuela por 13m13 (15v21) a Piedras Nos. 487-93. 3m23 en la ochava, en el costado N. a los 5m48 (8v33), tiene un martillo a favor de 8m67 (10v01) por 5m48 (7v48), donde comienza otro martillo en contra de 1m60 (1v78) por 4m34 (5v01) hasta dar con el costado O., donde mide 20m37 (23v52). Local para negocio, 4 habitaciones, pieza en altos, cocina y altillo. El comprador deberá constituir domicilio en la capital federal. Escrituras por ante el escribano, señor Héctor Castañeda. 8 o|o a cuenta de precio. Comisión 2 o|o. Informes, 361 San Martín 361. — BRAVO BARROS y Cía. m22

J. C. Naón y Cía.

Bmé. Mitre 530

Judicial — De renta, San Juan 3329|33. Negocio a la calle y 4 departamentos. Detalle: planta baja, un negocio con 2 dormitorios, cocina, w. c., pieza servicio y sótano a la calle. Otro departamento compuesto de 3 dormitorios, cocina, w. c. y pieza servicio. Planta alta: 2 departamentos de dos dormitorios, galería de vidrios ingleses, una cocina, w. c. y pieza servicio; 3o., 2 dormitorios, galería cristal, cocina, w. c. y una pieza servicio. Detalle de construcción: frente imitación piedra, carpintería de puerta cedro, pisos de pino tea, mosaicos, escaleras a los departamentos altos de mármol, las paredes de la cocina y w. c. están revestidas de azulejos. Terreno: mide 9 metros de frente por 30 metros de fondo o sea 270 metros cuadrados. Base, $ 46.738.24 o sea las 2|3 partes de la tasación. Renta mensual 530 $.
EL DOMINGO 29, de mayo a las 15 horas, en la misma propiedad. Venta ordenada por el señor juez doctor F. M. Colombres, en los autos sucesorios Pedro Lanzani. Exigiremos el 8 o|o de seña y el 2 o|o de comisión. — J. C. Naón y Cía. m18

V. S. Lobato y Cía.

Las Islas de Piaggio — En lotes, a 5 años de plazo, sobre el Paraná de Las Palmas, el canal de la Serna y el arroyo Toledo, en el sitio donde se unen el canal Arias, el Serna y el Paraná. Tierra fertilísima con plantaciones.
EL VIERNES 27 de mayo a las 15, en nuestra casa Rivadavia 639, venderemos: 1.o 98 hectáreas con frente al Paraná y al canal Serna, en 16 lotes desde 3 hasta 7 hectáreas, con base de 400 pesos la hectárea aun cuando hay lotes que valen más de pesos 2,000, por su ubicación, calidad, plantaciones y mejoras. 2.o 177 hectáreas sobre el arroyo Toledo, inmediatas al Paraná en 8 lotes de 20 a 23 hectáreas, con opción y base de 50 pesos la hectárea. Condiciones: 30 o|o al contado y el resto en 5 anualidades de 14 o|o con 7 o|o de interés, con hipoteca. Escrituras inmediatamente por la oficina del escribano Chaffuen en San Fernando. Lotes amojonados. Posesión en seguida. Para ver las islas dirigirse a don Bautista Girotti que está en la población del lote 2, en el Paraná esquina a Toledo Chico. Seña, 8 o|o. Comisión 2 o|o. Planos en las islas, en la escribanía del señor Chaffuen o en nuestra casa, Rivadavia 639. — V. S. LOBATO y Cía. m12

Campo entre Mercedes y Carmen de Areco. 267 hectáreas de campo bueno, en dos lotes, en el Partido de Giles, uno de 241 hectáreas y el otro de 26, a dos leguas al Norte de Rivas, F. C. P., y media legua de Tuyutí, F. C. G. B. A. La primera fracción dividida en tres potreros, tiene población, 86 hectáreas de alfalfa, molino, tanque, agua dulce a 5 metros. Puede dejarse en hipoteca en la fracción grande $ 11.000 oro, al 7 o|o por 2 1|2 años o al contado. Base, $ 220 la hectárea. Posesión inmediata, si no se quisiera dejarlo arrendado tres años a $ 25 hectárea anual.
EL VIERNES 27 de mayo, a las 15, en nuestra casa Rivadavia 639. Para verlo dirigirse a Espil Hnos., en Rivas. Seña 8 o|o. Comisión 2 o|o. — V. S. LOBATO y Cía. m17

Judicial — Esquina con un gran galpón en mampostería y hierro. Querandíes 4300 esquina a Pringles, a dos cuadras al N. de Rivadavia. Orden del Sr. Juez Dr. Roberto Bunge, secretario Dr. Miguel Echegaray, expediente No. 2918, año 1918. Base $ 16.761.32.
EL DOMINGO 29 de mayo a las 16, en la misma. Mide 6 metros en la ochava; 6m62 frente al N., 16m85 en el O.; 21m51 en el costado E. y 10m33 en el Sur. La construcción ocupa todo el terreno y es de primer orden. Seña a cuenta de precio 8 o|o. Comisión 2 o|o. Más datos, Rivadavia 639. — V. S. LOBATO y Cía. m14

Judicial. — Casa en Belgrano — Avenida del Tejar 2536 y 2538. Al lado de Monroe. Base, $ 8.000.
EL DOMINGO 29 de mayo, a las 15. Mide 8m85 por 30m02, 24m02 y 10m53 en el contrafrente. Con salón negocio, 2 piezas y dependencias. Puede tomarse hipoteca de pesos 5.000, reducida a $ 2.972, que se sirve con $ 58.33 por mes. Orden Dr. Padilla, secretaría Saguier, sucesión Bonifacino. Detalles, Rivadavia 639. — V. S. LOBATO y Cía. m21

Judicial — Con un gran galpón en mampostería y hierro aparente para industrias o garage. Querandíes 4288, entre Dawson y Pringles, a 2 cuadras al N. de Rivadavia. Orden del señor Juez Dr. Roberto Bunge, secretario Dr. Miguel Echegaray, expediente No. 2302. Base, $ 17.176.
EL DOMINGO 29 de mayo, a las 16, en la misma. Mide 10m 5 de frente por 28m60 de fondo en el costado E., 28m54 en el del Oeste y a los 21m61 de la línea de la calle, un martillo en contra de 0m15; contrafrente 10m11. Todo el terreno está ocupado por un galpón con varias divisiones en el interior. Más detalles en el expediente o a nuestra casa. Seña 8 o|o. Comisión, 2 o|o. — V. S. LOBATO y Cía. m21

2 Hotelitos modernos, en Belgrano. Olleros 2071 y 2075, entre Villanueva y 11 de Septiembre. Sobre la barranca, rodeados de palacetes, a 2 cuadras al N. de Cabildo. Base $ 45.000 cada uno. Pudiendo pagarse el importe 1|2 al contado y mitad a 1 o 2 años al 9 o|o. Título perfecto. Adoquinado pago.
EL JUEVES 2 de junio, a las 15, en nuestro salón de ventas, Rivadavia 639. Mide cada uno 11.55 varas por 45, y constan de 3 pisos. Piso bajo: jardín al frente, hall, sala, escritorio, comedor, office, cocina, baño y despensa con sótano. Primer piso: Vestíbulo, 3 dormitorios y 2 baños. 2o. piso: 3 dormitorios y baño. Cielo rasos de yeso, pisos tea, puertas y celosías de cedro, patios, mosaicos, etcétera. Visítese de 14 a 17. Seña 8 o|o. Comisión 2 o|o. Informes, Rivadavia 639. — V. S. LOBATO y Cía. m21

Judicial — Dos casas en Belgrano. Conesa 2652 y 2658 a 1 1|2 cuadra de Monroe. Bases, $ 7.000 y $ 4.666.
EL DOMINGO 29 de mayo, a las 15.30. Miden 8m66 por 24m cada una, 3 y 2 piezas y dependencias. Orden Juez Dr. Padilla, secretaría Saguier, sucesión Bonifacino. Informes, Rivadavia 639. — V. S. LOBATO y Cía. m21

Judicial — 3 campos de primer orden en Coronel Brandsen, a poco más de una hora de la capital. Orden del señor juez doctor Raúl Aristegui, secretaría No. 15, La Plata, como pertenecientes a la sucesión Martín y Ana Sifronia Daguerre.
EL JUEVES 2 de junio, a las 15, en nuestra casa, Rivadavia 639, venderemos: 1.o 239 hectáreas, 61 áreas, 9 centiáreas, a dos leguas escasas de la estación Coronel Brandsen, con casa, galpones, monte frutal y forestal, alambrados, etc. Se entregará desocupado el 1.o de agosto próximo. Base, $ 500 la hectárea. 2.o 162 hectáreas, 26 áreas, 28 centiáreas a 1 1|2 leguas más o menos al N. O. de la estación Coronel Brandsen, con alambrados y algunas mejoras. Base, $ 552 la hectárea. 3.o lindando al anterior con 177 hectáreas, 91 áreas, 73 centiáreas, con 2 casas, galpones, alambrados y otras mejoras. Base, $ 552 la hectárea. Los dos últimos lotes se entregarán inmediatamente, libres de arrendatarios. Las mejoras que entran en la venta están detalladas en la diligencia de tasación cuyo original puede verse en el expediente y la copia de la misma en nuestra casa. Para ver los campos dirigirse al señor Clemente Ongaterre, en Brandsen, o a cualquier cochero de la localidad. Seña 10 o|o. Comisión ... a cargo del comprador. Otros informes y planos en nuestra casa, Rivadavia 639. — V. S. LOBATO y Cía. m21

José Conti

Judicial. — Casa en Flores. A 4 de Rivadavia. Base $ 10.243.33. — Por disposición del señor Juez de Primera Instancia Dr. Pedro A. Meléndez, secretaría José Cuneo, venderé la finca perteneciente a la sucesión de Doña Severa Lara de Fernández, calle San Eduardo 2982, entre Nazca y Argerich, que mide 7m30 de frente al N. por 29m80 de fondo y 7m20 al Sud y el edificio de 3 piezas, comedor, cocina, baño, w. c. y demás. Tasación $ 15.365. Base 2|3 partes $ 10.243.33.
EL DOMINGO 29 de mayo, a las 14, la venderé. Exigiré el 8 o|o a cuenta de precio y el 2 o|o de comisión. Escritura por el escribano F. Esteban Benga. Datos, Bolívar 189, U. T. 1088, Avenida. — José Conti. m14

En Almagro, casa para ocupar inmediatamente. A dos y media cuadras de Rivadavia. Calle Rawson núm. 256. Base $ 23.000.
EL DOMINGO 29 de mayo, a las 16, la venderé. Mide 8m ... de frente al E. por 32m80 de fondo. Edificio 3 piezas, comedor, baño, cocina y w. c., claraboyas, galería y jardín al frente. Tiene una hipoteca de $ 16.000, al 9 o|o por 1 año, que el comprador deberá seguir... Visítese de 9.30 a 11.30 y de 14 a 17. Seña 8 o|o. Comisión 2 o|o. Datos, Bolívar 189. m22

En Villa del Parque. — A dos cuadras de la estación, 7 lotes calle Simbrón entre Campana y Cuenca. Miden cada uno 8m66 de frente por 38m05 de fondo. Adoquinado pago. Base $ 5 v. c.
EL DOMINGO 29 de mayo, a las 15, en los mismos. Seña 8 o|o. Comisión 2 o|o. Datos, Bolívar 189. m22

J. Giménez Pieres

v28

Casa Paysandú 1610 entre Montevideo y avenida San Martín, (tranvías 86 y 86). Mide 8.66 mts. de frente por 22.25 de fondo por el NO. y 22.47 por el SE. Total 193.63 mts. cuadrados. Verja y jardín al frente, tres buenas habitaciones, cielorrasos de yeso, pisos y puertas de pino tea, cuarto de baño, cocina, luz eléctrica, adoquinado pago, etc. Base pesos 6.000 m|n, pudiendo el comprador constituir una hipoteca de pesos 4.000 al 9 o|o.
EL DOMINGO 29 de mayo, a las 15 horas, sobre la misma. 8 o|o de seña, 2 o|o de comisión. Más datos a mi escritorio, Lavalle 1535. J. Giménez Pieres. v28

José Balocchio y Cía.

Reconquista 144. U. T. 8462 Avenida

En Flores, buena esquina ocupada por almacén, calle Remedios 2996-98 esquina Quirno 404-06. Mide 11x26 vs. Gran salón negocio con sótano, otro local ocupado por panadería, 2 dorm., cocina, baño, frente símil piedra. La base es toda a plazos. Base $ 10.000, incluso 5.000 cédulas.
EL DOMINGO 29 de mayo a las 15, allí. m22

Ada. Juan B. Alberdi y Murguiondo. 4 lotes de ideales medidas, 2 a 50 metros de la Avda. Alberdi y 2 entre las calles Pizarro y Schmidel. Base, $ 1.60 la vara.
EL DOMINGO 29 de mayo, a las 16, allí. 1p

Luis G. Bossi

En Mataderos. — Sobre Avda. Chicago a 30 metros Cañada de Gómez núm. 2419. Casita de rejas y jardín al frente. 4 dormitorios, cocina y dependencias. 10x30, pisos de pino tea, cielorrasos de yeso y galería.
EL DOMINGO 29 de mayo, a las 16, sobre la misma. Base $ 1.590, a plazos. Datos, Reconquista 144, U. T. 4212, Avenida.

Peralta Martínez & Serna

CASAS

Notable esquina en Barracas— Iriarte y Santa Magdalena. En cuatro lotes que son 4 casas. A dos cuadras de la estación del F. C. S. En el centro de un importante barrio. Afirmados pagos. Venta por división de condominio.
EL DOMINGO 29 de mayo, a las 15, en las mismas propiedades. Detalle: esquina, frente N. y E. Consta de sala de negocio, 3 habitaciones, w. c., cocinas, etc. Terreno 15v19 al E. 2v50 en la ochava y 14v84 en el Norte, ad corpus. Base, $ 6.500. Los lotes linderos corresponden a tres casas de 2 habitaciones, cocina y w. c., patio, etc. Con frentes que varían de 8v12 a 9v58. Ad corpus. Base de cada lote, $ 4.000. Título perfecto. 8 o|o de seña y 2 o|o de comisión.—Peralta Martínez y Serna. m21

California 1629. — Buena casa habitación. Entre las de Montes de Oca e Isabel la Católica. Con tranvías en la esquina a toda dirección. En barrio de familias. Afirmado pago. Venta por división de condominio. Base, $ 18.000.
EL DOMINGO 29 de mayo, a las 16, en la misma propiedad. Terreno: 9v32 por 31v40. Venta ad corpus. Edificio: Frente símili piedra con balcones, zaguán, vestíbulo, sala, comedor, cuatro habitaciones, baño, cocina, un cuartito de madera, patio con marquesinas, celosías, etc. Título perfecto. 8 o|o de seña y 2 o|o de comisión. Horas de visita de 15 a 17, con tarjeta.—Peralta Martínez y Serna. m21

En Barracas. — Sobre la estación—Santa Magdalena 723. Gran terreno con construcciones. Entre Santa Rosalía y Santo Domingo. A una cuadra de la estación del F. C. S. y la Avenida Iriarte. Venta por división de condominio. Base, $ 16.000.
EL DOMINGO 29 de mayo, a las 14, en la misma propiedad. Terreno: 12v86 de frente; 67v89 en el lado Sud y 11v35 en el contrafrente, siendo una línea quebrada la del costado Norte. Venta ad corpus. Edificio: Consta de tres habitaciones, dos de madera y cinco cocinitas, etc. Título perfecto. 8 o|o de seña y 2 o|o de comisión.—Peralta Martínez y Serna. m21

Casa en Colegiales.—Moderna. Moldes 1139, entre Zabala y Loreto. A tres cuadras de la estación del F. C. y de la Av. Cabildo. Base $ 21.500. Reconoce una hipoteca por $ 15.000.
EL DOMINGO 29 de mayo, a las 16, en la misma propiedad. Terreno 10v por 31v78. Edificio: frente símili piedra con balcones, zaguán, vestíbulo, sala, comedor, dos habitaciones, baño instalado, habitación de servicio, cocina, w. c., lavadero, obras sanitarias, patios de mosaico, fondo, etc. Buena carpintería, decorados, revestimientos, etc. Afirmado pago. Título perfecto.—Peralta Martínez y Serna. m21

Santa Magdalena 623|25 — A poco más de una cuadra de la estación Barracas, F. C. S. Entre la Avenida Iriarte y Santa Rosalía. Un gran terreno con construcciones de importancia. Venta por división de condominio. Base, $ 15.000.
EL DOMINGO 29 de mayo, a las 14.30, en la misma propiedad. Terreno: 17v40 por 53v50, término medio de fondo, teniendo un pequeño martillo en contra en el contrafrente. Venta ad corpus. Edificios: No. 625: sala, tres habitaciones, un galponcito y w. c., patio, etc., y por el número 623, entrada para vehículo con adoquines, un buen galpón con cuatro habitaciones y un tinglado con boxes y depósito de forrajes. Título perfecto. 8 o|o de seña y 2 o|o de comisión.—Peralta Martínez y Serna. m21

CAMPOS

La COLONIA OCAMPO

v12jun.

Al Norte de Santa Fe. — Departamento General Obligado. Muy próximo al importante pueblo de Reconquista que cuenta con todos los elementos de progreso. Remate del Banco de la Nación Argentina, sección Banco Nacional (en liquidación). 6.158 hectáreas en 60 lotes de 42 a 137 hectáreas. Tierras riquísimas, como las más afamadas del país, cuya capacidad para agricultura es insuperable. El maíz rinde dos cosechas; el lino, el trigo, la avena, el maní, los frutales todos inclusive la naranja y la banana, producen los mejores resultados y así lo abona el comercio que, de estos productos, se hace en aquella zona. La venta que ofrecemos presenta la oportunidad de adquirir un lote o varios, de tierra que, al prestigio de sus condiciones tan favorecidas, reune todas las seguridades para el comprador y grandes facilidades de pago. Base $ 60 la hectárea. Forma de pago: 5 o|o en el acto del remate, como seña y parte de precio; 15 o|o al escriturar dentro de los 30 días de aprobado el remate por el Banco y el 80 o|o restante en ocho cuotas iguales semestrales con interés de 7 o|o anual y garantía hipotecaria de la misma propiedad, hasta la cancelación.
EL DOMINGO 12 de junio, a las 15, en la sucursal del Banco de la Nación Argentina, en Reconquista. Los campos en venta están situados en el lado Oeste de la colonia y lindan al Norte con Furlado, a Sur con Ledesma Hnos., Mussin Hardy y otros lotes de la colonia; al Oeste con Cuit, sucesión Caballero, Mosoteguy y Durcos y al Este con el río Amores y otros campos de la colonia. Son los lotes números 1 al 5, 36 al 45, 76 al 86, 115 al 135, 156 al 165, 200, 201 y 235 al 246. Mayores informes y planos, pueden solicitarse en la sucursal del Banco en Reconquista, a su agente en Villa Ocampo, al administrador de la colonia o en nuestra casa, 320 San Martín 326. Las escrituras se otorgarán en Reconquista por los escribanos de la localidad, Sres. Antonio J. Sabaté o Pedro E. Nicklsch. La comisión de 2 o|o es a cargo de los compradores.—Peralta Martínez y Serna. m7

PUBLIO MASSINI y Cía.

v29

20 terrenos. — Muy centrales, en mensualidades, calles adoquinadas, veredas, tranvías, aguas corrientes, cloacas, luz eléctrica, gas, etc. Con frente a las calles Acevedo, San Salvador y Costa Rica. En 48 mensualidades, sin interés, posesión y escrituras inmediatas. Títulos perfectos y libres de todo gravamen. Venta por cuenta y orden de la Compañía Primitiva de Gas de Buenos Aires. Barrio densamente poblado y con todos los adelantos urbanos. Terrenos altos, en ninguna de sus calles se detiene el agua los días de grandes lluvias, como sucede en otras de Palermo. Distan 2 cds. de la avenida Canning, con tranvías 73, 87 y 89; 3 de Rivera, tranvías 87, 94, 95, 96 y 97; 1 de Nicaragua, con tranvía 64 a plaza Mayo; 7 de la Av. Santa Fe; y 4 de Paraguay con los tranvías de Lacroze.
EL DOMINGO 29 de mayo, a las 15, sobre los mismos terrenos y con base de $ 14 la vara cuadrada, pagaderos en cuatro años, sin interés y sin más desembolso que dos mensualidades de garantía en el acto del remate y dos más al escriturar ante el escribano señor Julio Zamit. Comisión, 1 o|o. Planos y más detalles, en nuestras oficinas, 481 San Martín 485.—Publio Massini y Cía. v29

Casa calle Acevedo 1710, esquina San Salvador 4711, en terreno de 380 varas cdas. A 2 cds. de Canning y del tranvía 64. Edificio en cal, compuesto de tres habitaciones en la planta baja y tres más en los altos, w. c., pileta, patio mosaico, tirantería de hierro, frente imitación piedra, cloacas, agua corriente, luz eléctrica, etc. Venta con la ínfima base de $ 23.000 m|n., pagaderos: 3a. parte al contado, 3a. parte a un año y 3a. parte a dos años de plazo con garantía hipotecaria de la misma propiedad y 7 o|o de interés anual.
EL DOMINGO 29 de mayo, a las 15.30, sobre la misma propiedad. La casa está ocupada, pero si el comprador la desea libre se le puede dar en el plazo de 60 días. Visítese en cualquier momento. Seña, 5 o|o. Comisión, 2 o|o. Más datos en n. oficinas, 481 San Martín 485. — Publio Massini y Cía. v29

José Bacigaluppi e hijo

22 lotes pasando Núñez. — Sobre la misma estación Rivadavia (F. C. C. A.) del tren eléctrico. Capital Federal. Dan frente a las calles 3 de Febrero, 11 de Septiembre, Pico y Vedia. Sitio pintoresco y de gran porvenir. Allí, a pocos metros de estos terrenos se construirá en breve el balneario y stadium municipales, obra presupuesta en más de un millón de pesos y 2 grandes escuelas industriales en cuya construcción se emplearán más de 500.000 pesos donados por los señores Raggio Hnos. Distan estos hermosos lotes, que son a propósito para casas de habitación, de renta o para villas de recreo, 5 cuadras justas de la Av. Cabildo con tranvía hasta Olivos y la estación Rivadavia está servida por un servicio esmerado de trenes eléctricos diarios que emplean muy contados minutos de Retiro. Base $ 3 la v. c., en 30 mensualidades, sin interés. Posesión y escrituras en seguida. Pidan planos a San Martín 66.—José Bacigaluppi e hijo.
EL DGO. 5 de junio, a las 14. v25

Bulnes entre Tucumán y Córdoba. Espléndido terreno lindando con las casas No. 1139 y 1161. Cercado, con vereda y adoquinado pago. Las construcciones linderas son modernas, una de ellas de 2 pisos. Mide 10 por 64v81. Base $ 28 la v. c. Pueden quedar $ 12.000 en hipoteca al 8 o|o. Para construir la casa habitación o la de renta es inmejorable. Visítese. Datos a San Martín 66.—José Bacigaluppi e hijo.
EL DGO. 29 de mayo, a las 16. m22

10 lotes en Villa del Parque — Base $ 8 por mes el lote en 100 mensualidades, sin interés. Posesión y escritura definitiva en seguida. Estos terrenos, de medidas espléndidas, comprenden las esquinas de Helguera y Santo Tomé y Helguera y Arregui. A 4 cuadras de la estación, cerca de los tranvías y rodeados completamente de buena edificación. Radio de cloacas, aguas corrientes, gas y luz eléctrica. Se exigirán 3 mensualidades y 2 o|o de comisión en el remate y 3 más al recibir la libreta. Títulos perfectos. Visítense. Datos José Bacigaluppi e hijo, San Martín 66.
EL DGO. 29 de mayo, a las 16, en los mismos. m22

Muy barata. Lima 961 al 65. Lo más significativo del centro Sur. A 1 cuadra de Bernardo de Irigoyen y de la plaza Independencia. Entre Estados Unidos y Carlos Calvo. Propiedad antigua en terreno de amplias medidas que hasta tanto no se decida levantar el gran edificio que condiga con la importancia del sitio, puede producir como mínimo $ 4.800 de renta al año. Mide según título 9v66 de frente por 69v53 de fondo y según terreno tiene mucha mayor extensión. Venta ad corpus. Se compone con puerta de hierro y vidriera, zaguán, cancel, 7 habitaciones, comedor que cuadra al patio, 3 piezas madera, baño y 2 cocinas. Techos de azotea y frente imitación piedra. Varias piezas y cocinas de madera y la instalación de la luz eléctrica es de propiedad del ocupante. Pavimento liso, cloacas, etc. Base $ 42.500, 1|2 al contado y 1|2 a 1, 2 o 3 años con 8 o|o interés. Visítese. Datos a San Martín 66. José Bacigaluppi e hijo.
EL DGO. 29 de mayo, a las 16.30. m22

15 x 45. Pozos 220|22. — Una de las posiciones más brillantes del corazón del municipio. Entre Alsina y Moreno. A una cuadra de Entre Ríos, del Palacio y plaza del Congreso. 2 casas antiguas que hasta tanto no se determine levantar el gran edificio que reclama la importancia única del sitio pueden dar muy buena renta. Las medidas del terreno son inmejorables: 15 varas de frente por 45v19 de fondo (677.25 vle.). Ad corpus. Base $ 65.000 incluso 20.000 cédulas y el excedente 35.000 $ al contado y el resto a 1 y 2 años, interés 8 o|o. Pozos 220: zaguán, vestíbulo, comedor, 10 habitaciones, cocina, baño, 2 cuartos servicio, 2 w. c., 2 patios y gran fondo con parral. Pozos 222: sala, vestíbulo, comedor, 3 dormitorios, amplio cuarto servicio, cocina, baño, w. c., altillo y 2 patios. Pavimento liso y cloacas. Visítense. Se trata de una oferta excepcional. Datos a San Martín 66. José Bacigaluppi e hijo.
EL DGO. 22 de mayo, a las 15.30, en la misma. m22

Preciosa casa en Caballito — Próxima al subterráneo. Calle Concepción 401 esquina Beauchef. A una cuadra del boulevar Pedro Goyena (con tranvías) a 3 de la Av. Juan B. Alberdi y a 6 de la Av. Rivadavia y estación José Ma. Moreno del subterráneo. Base $ 9.000. Por división de condominio. Renta $ 130 al mes. Tiene adoquinado pago por ambas calles, cloacas, aguas corrientes y luz eléctrica. Mide 8v92 a Beauchef por 15v34 a Concepción y 9v90 y 11 vs. en los costados respectivos. Sala, 2 dormitorios, baño, cocina y pieza en altos. Galería, cielorrasos decorados, pisos … cerrados, carpintería cedro, patio mosaico, frente imitación piedra, etc. Bien construída. Visítese. Datos a San Martín 66. José Bacigaluppi e hijo.
EL DGO. 29 de mayo, a las 15. m22

Gran terreno en Almagro. — Avenida Juan Bautista Alberdi (antes Provincias Unidas) entre José Ma. Moreno y Riglos, con frente al Norte. Mide 11v94 de frente por 72v44 de fondo y un martillo a favor de 21 varas por 29v44. Son 1.539.60 vs. cds. Adoquinado pago. Para un gran establecimiento industrial, fábricas, depósitos o para casas de renta es inmejorable. La ubicación es de verdadera importancia, a poco trecho de la Av. José Ma. Moreno y a 3 cuadras de la estación del subterráneo Av. Rivadavia. Base $ 19.50 la v. c. Muy barato y decidido a liquidar. Se trata de una venta como judicial. Hay que dividir un condominio. Visítese. Datos a San Martín 66. José Bacigaluppi e hijo.
EL DGO. 29 de mayo, a las 16.30. m22

36 lotes, en Villa Urquiza. — Base $ 11 por mes el lote en 100 mensualidades, sin interés. Posesión y escritura definitiva en seguida. [illegible] … Se trata de una [illegible] … Pampa, Mendoza … Visítense. Datos a San Martín 66. José Bacigaluppi e hijo.
EL DOMINGO 29 de mayo a las 14.30. m22

En Banfield. En 40 meses — Se venden 3 lotes de … calle [illegible] entre San José y Mendoza. Mide … 11v55 de frente … lindando con … A 1 cuadra de la Av. Vieytes, … tranvía y a 10 cuadras al Oeste de la estación. Base $ 150 … en 40 meses sin interés. … Visítense. Datos a San Martín 66. José Bacigaluppi e hijo.
EL DGO. 29 de mayo, a las 15. m22

Linda, barata, amplia, cloacas, adoquinado pago, luz eléctrica … Sobre las Avenidas San Martín y … Tranvías a un paso … Base $ … Renta $ 130 … Mide 10 por … Sala, jardín, 3 dormitorios, … baño, cocina y w. c. Amplio … galería, pisos … Visítese. Datos a San Martín 66. José Bacigaluppi e hijo.
EL DGO. 29 de mayo, a las … m22

Terreno en Floresta. Av. … Mide 36v60 y … Base $ 4 … Muy … Próximo al parque Avellaneda, a … de la Av. Juan B. Alberdi y a 4 de Rivadavia, ambas con tranvías. Visítese. Datos a San Martín 66. José Bacigaluppi e hijo.
EL DGO. 29 de mayo, a las 14.30. m22

MARIO LIVINGSTON

v23

HOY

Renta 12.56 o|o. — Ombú No. 529, 533 y 535. Venta por división de condominio. Edificio de tres pisos, en cada uno una casa con 10 habitaciones, 2 cuartos de baño, cocina con intermediario de agua caliente, etc. Sólido, moderno, carpintería de cedro. Gastando poco en aseo puede habitarlo la familia más exigente. Produce el piso bajo $ 330 y los dos pisos altos 280 $ cada uno, todos sin contrato. Total 890 $ al mes o sean $ 10.680 al año. El terreno mide 8m66 de frente (10 varas) por 35m51 (41 varas y fracción) de fondo en el costado Sud, teniendo en el costado Norte 36 metros 04, a los 29m11 de este costado tiene un martillo a favor de 8m65 (casi 10 varas) lo que ensancha el contrafrente a 16m80 (más de 19 varas) o lo más o lo menos que resulte dentro de las paredes divisorias que son medianeras. Base real y definitiva, $ 65.000.
HOY LUNES 23 de mayo, a las 15, en mi casa Cangallo 466. Título perfecto. Seña 8 o|o. Comisión 2 o|o.—Mario Livingston.

Casa quinta. — En San Fernando (F. C. C. A.). En $ 23.751,70. A 50 metros del andén del tren eléctrico, calle 9 de Julio (adoquinada) núm. 1463, 6 habitaciones y 2 deptos. independientes, uno con 2 piezas y cuarto de baño y otro con cocina y piecita. Rodeada de jardín y dos grandes ombúes al fondo. El terreno mide 24m50 de frente a 9 de Julio por 51m93 de fondo en el costado O. y 51m94 en el costado E., o sean 28v… por 59v96 y 59v98, respectivamente. Total 1.272 metros con 41 decímetros cuadrados igual a 1.696,55 varas cuadradas. Tiene salida por los fondos por terreno a la calle Madero, que también se remata en la fecha. Base real y definitiva, $ 14 la vara cuadrada, comprendido el edificio, adoquinado y lo plantado.
EL DOMINGO 29 de mayo, a las 15, en la misma propiedad. Título perfecto. Seña 8 o|o. Comisión 2 o|o. El plano puede consultarse en Cangallo 466.—Mario Livingston. m14

Hotelito lujoso, sin habitar — $ … al contado, $ 30.000 a 2 años y … a 4 años. Rivadavia 6291 al 6293. Planta de recepción con sala, escritorio, comedor, hall, toilette, departamento de 2 piezas y cuarto de baño, escalera principal de roble, terraza y una pieza, papeles finos, parquets, decoraciones. Piso alto 6 dormitorios, 2 cuartos de baño, terraza, piecita. Planta baja garage, 3 piezas de servicio, cuarto de baño y w. c. para el mismo, cocina, antecocina, hall, patio, jardín, etc. Puerta de calle de hierro forjado, zaguán con revestimiento de mármol, puerta cancel con cristales biselados, montaplatos en … para el servicio y entrada independiente para el mismo, celosías … carpintería de primer orden, etc.
EL LUNES 30 de mayo a las 15, en mi casa Cangallo 466. Mide 8v10 de frente, por 38v80 de fondo. Ad corpus. Base real y definitiva, $ 90.000. Los que acepten plazos abonarán el interés de 8 o|o anual, asegurarán el edificio y escriturarán ante el escribano señor César Petracol. Visítese de 14 a 16. Seña 8 o|o. Comisión 2 o|o. Títulos perfectos.—Mario Livingston. m22

Terreno en San Fernando, (F. C. C. A.). En $ 4.047,10. Calle Juan N. Madero (adoquinada), entre Lavalle y Belgrano, a 150 metros del andén del tren eléctrico. Linda por los fondos con la casa 9 de Julio 1463, que también se remata, y por donde deba visitarse. Mide 8m66 de frente por 35m05 o sean 10 varas de frente por 40v47 de fondo. Total 303 metros con 52 decímetros cuadrados, igual a 404,71 varas cuadradas. Base real y definitiva $ 10 la vara cuadrada con adoquinado pago.
EL DOMINGO 29 de mayo a las 15 en la propiedad lindera, 9 de Julio 1463. Título perfecto. Seña 8 o|o. Comisión 2 o|o. El plano puede consultarse en Cangallo 466.—Mario Livingston. m14

Flamante, desocupada, en pesos 15.000. Recién pintada, encerada, frente imitación piedra, carpintería de cedro. Arenales 3443, a una cuadra de Santa Fe. Seis habitaciones principales con banderolas, cuarto de baño bien instalado, sótano, dependencias para el servicio, cocina con económica nueva e instalación para gas, dos patios, jardín, gallinero, pileta para lavar, celosías en toda la casa.
EL LUNES 30 de mayo a las 15, en mi casa, Cangallo 466. Mide 10 varas por 49v86. Ad corpus. Visítese de 14 a 16. Títulos perfectos. Seña 8 o|o. Comisión 2 o|o.—Mario Livingston. m21

Para colonos y tamberos.—En Navarro 13 lotes desde 45 a 50 ha. y una de 200 ha., con el casco de la estancia "La Azotea". A una legua de "Las Marianas", F. C. O. (Cía. Gral.) (3 horas 31 minutos de Bs. Aires), a legua y media de Antonio Carboni (3 horas 55 minutos de Constitución) y cerca de Elvira y Navarro. Grandes facilidades para el pago. Con $ 5.000 se compra un lote. Campo de muy buena calidad. Ha obtenido grandes rendimientos en trigo, lino, maíz, alfalfa, etc. Agua dulce entre 4 y 8 metros. Está arrendado hasta el 21 de junio próximo a 30 y 31 $ la hectárea. El casco de estancia tiene casa habitación con 10 piezas y 2 cuartos de baño, galpones, molinos, aljibe, corrales, varias divisiones internas con el monte, parque y quinta … alrededor de 4 hectáreas, otras mejoras, etc. En los demás lotes solo entra en la venta el alambrado perimetral. Bases de venta desde 550 a 600 $ hectárea, cada lote tiene adjudicada una cantidad de hectáreas. Los compradores pueden tomar la tierra … a su cargo y pagar el saldo en una tercera parte al contado, otra a un año y el saldo a dos años. Entregaremos gratis a quien lo solicite un folleto conteniendo todos los datos de interés para el comprador … El cochero Costa … "Las Marianas" conoce el campo.
EL DOMINGO 5 de junio a las 14, en Navarro, en el Hotel Mazzi. Seña 8 o|o. … Títulos perfectos. Mario Livingston, Cangallo 466, Buenos Aires. m21

Francisco Rayneli e hijo

Casa lujosa. Calle Thorne 460. Sala, vestíbulo, 5 piezas, cloacas, electricidad. A plazo. Base, $ 16.950.
EL DOMINGO 29 de mayo, a las 16. v23

Casa lindísima. Junta 2529. Sala, 6 piezas, tirantería hierro, galpón al fondo. Mide 10x40. Base, $ 5.950.
EL DOMINGO 29 de mayo, a las 15. v23

Rufino de Elizalde y Cía.

Al Norte, petit hotel, Charcas 2889, entre Anchorena y Laprida. Por orden del Banco El Hogar Argentino. A 1 y 2 cuadras de las Avdas. Santa Fe y Pueyrredón, a una de las ubicaciones preferidas de esta zona para vivir. Base, $ 45.000 m|n, pudiendo pagarse 30 o|o al contado y el saldo a 14 años con 4 o|o de amortización anual acumulativa, o bien en 7 anualidades de 10 o|o cada una. Servicios semestrales por adelantado e interés 8 o|o anual. Puede cancelarse en cualquier época o hacerse amortizaciones extraordinarias para reducir la deuda.
EL MIERCOLES 8 de junio, a las 15 en nuestra casa, Reconquista 212. Terreno 8m66 (10 v.) de frente al Sud por 15m… (17v78) de fondo en el costado Oeste y 14m62 (16v85) al Este. Construcción sólida y moderna, frente imitación piedra, buena carpintería, mayólicas en el zaguán, pisos de pino de tea, cielos rasos de yeso, celosías de hierro y cedro, patios de mosaico, cloacas, etc. Distribución; bajos, hall, … sala, antesala, comedor, cocina, baño y pileta para lavar; altos: hall, 4 dormitorios, baño, guardarropa y pieza de servicio. Hora de visita 14 a 16, con nuestra tarjeta. Escrituras se otorgarán por ante el escribano que designe el Banco vendedor. Títulos perfectos. Seña 8 o|o. Comisión 2 o|o. Otros informes a nuestra casa Reconquista 212. Rufino de Elizalde y Cía. o al Banco Av. de Mayo 886. m22

Lindo petit-hotel. — Avenida Luis María Campos 509, … Por orden del Banco El Hogar Argentino, con doble línea de tranvías … y muy próximo a la Avenida … Rodeado de buenos edificios. Base $ … m|n., pudiendo pagarse 30 o|o al contado y el saldo a 14 años, con 4 o|o de amortización anual acumulativa o bien en 7 anualidades de 10 o|o cada una. Servicios semestrales por adelantado e interés 8 o|o anual. Puede cancelarse en cualquier época o hacerse amortizaciones extraordinarias para reducir la deuda.
EL SABADO 4 de junio a las 15 en el mismo. Terreno: 8m (9v24) de frente por 20m50 (23v67) de fondo. Construcción de primer orden, hecha con materiales excelentes, frente imitación piedra, carpintería de cedro y pino de tea, cielorrasos de yeso, celosías de hierro, galería de vidrio, patios de mosaicos, cloacas, etc. Distribución: bajos, hall con escalera, sala, escritorio, comedor, toilette, despensa, cocina, w. c., pileta para lavar. Altos: hall, 3 dormitorios, baño, cuarto de costura y pieza de servicio. Horas de visita de 14 a 16 con nuestra tarjeta. Escrituras se otorgarán por ante el escribano que designe el Banco vendedor. Títulos perfectos. Seña 8 o|o. Comisión 2 o|o. Otros informes a nuestro escritorio Reconquista 212, Rufino de Elizalde y Cía. o al Banco, Avda. de Mayo 886. m22

En el Once. — Altos y bajos. Para habitación y renta. Valentín Gómez 2978 80, entre Ecuador y Boulogne Sur Mer. Por orden del Banco El Hogar Argentino. A 1 cuadra de las Avenidas Corrientes y Pueyrredón y a 3 del mercado Abasto y estación Once. Produce $ 115 al mes. Base $ 45.000 m|n, pudiendo pagarse 30 o|o al contado y el saldo a 14 años, con 4 o|o de amortización anual acumulativa, o bien en 7 anualidades de 10 o|o cada una. Servicios semestrales por adelantado e interés 8 o|o anual. Puede cancelarse en cualquier época o hacerse amortizaciones extraordinarias para reducir la deuda.
EL DOMINGO 5 de junio a las 15.30 en la misma. Terreno 8m66 (10v22) de frente al Norte por 29m16 (33v67) de fondo en el costado Este, 26m50 (30v94) en el costado Oeste y 8m66 (10v) en el contrafrente al Sud. Construcción. En buen estado, carpintería de cedro y pino de tea, cielorrasos de yeso, celosías, galería, patios y corredores de mosaico, etc. Distribución. Bajos, No. 2980. Hall, sala, 4 dormitorios, comedor, baño, cocina, w. c. y pieza de servicio en entre piso. Altos No. 2978. Hall, escritorio, sala, 4 dormitorios, comedor, baño, cocina, w. c. y pieza de servicio en entre piso. Horas de visita de 14 a 16 con nuestra tarjeta. Escrituras se otorgarán por ante el escribano que designe el Banco vendedor. Títulos perfectos. Seña 8 o|o. Comisión 2 o|o. Informes a nuestro escritorio, Reconquista 212. Rufino de Elizalde y Cía. o al Banco, Avda. de Mayo 886. m22

Bustamante 2551 53, entre Av. Díaz Vélez y Cangallo. Por orden del Banco El Hogar Argentino. A 2 cuadras de Rivadavia y de la estación Loria del subterráneo. Buen edificio de altos y bajos que puede refaccionarse con poco desembolso. Base $ 30.000 pudiendo pagarse 30 o|o al contado y el saldo a 14 años con 4 o|o de amortización anual acumulativa, o bien 7 anualidades de 10 o|o cada una. Servicios semestrales por adelantado e interés de 8 o|o anual. Puede cancelarse en cualquier época o hacerse amortizaciones extraordinarias para reducir la deuda.
EL DOMINGO 5 de junio a las 15 en la misma. Terreno de … (10 v) de frente al O. por 23m40 … de fondo en el costado Sud y … en el Norte. El edificio se distribuye así: bajos: zaguán, hall, sala, 4 habitaciones, cocina, w. c., pileta para lavar y 2 patios. Altos: sala, escritorio, 4 habitaciones, cocina, w. c., patio y galería. Visítese de 14 a 16 con nuestra tarjeta. Las escrituras se otorgarán por ante el escribano que designe el Banco vendedor. Títulos perfectos. Seña 8 o|o. Comisión 2 o|o. Informes a nuestra casa, Reconquista 212. Rufino de Elizalde y Cía. o al Banco Av. de Mayo 886. m22

En Palermo. — Lindo chalet estilo inglés. Flamante recién terminado y listo para habitar. [illegible] 3670 entre Aráoz y … Las Heras y Canning. En barrio de petit hotel. Con jardines. Base $ 35.000, con facilidades.
EL SABADO 28 de mayo a las 15 en el mismo. Terreno de 11v80 por 35v08. Contiene los bajos: hall, sala, escritorio y comedor y los altos de hall, 4 dormitorios y baño. En cuerpo aparte … cocina y 2 piezas de servicio. Hay lugar para garage. Visítese de 10 a 12 y de 14 a 16. Títulos perfectos. Seña 8 o|o. Comisión 2 o|o. Informes a Reconquista 212. R. de Elizalde y Cía. m31

En General Arenales, F. C. P. 240 hect. de riquísimos campos, divididas en 4 potreros de 40 hect. y 1 de 80 hect. A 15 y 20 cuadras de las estaciones Arenales y Ham del F. C. P. Campo parejo, sin desperdicio, con 120 hect. de alfalfa, 80 hect. para pastoreo y 40 hect. de avena. Con mejoras de importancia. Base, $ 450 la hect. A plazos.
EL DOMINGO 29 de mayo, a las 10, en el hotel del señor Domingo López Fernández, en Arenales. Campo preparado para tambo, apto para toda clase de cultivo. En el lote de 80 ha existe una división de 3 ha donde hay una población de 7 piezas de material, gran galpón de hierro y cinc, potrerito alfalfado y huerta con variedad de frutales y forestales. Tiene también molino, tanque australiano de 500.000 litros, cañería a los potreros, etc. Entrega a los 90 días de escriturarse. Títulos perfectos. Seña 8 o|o. Comisión 2 o|o. Planos e informes a Reconquista 212. B. Aires.—Rufino de Elizalde y Cía. m13

Judicial — José Martí 916 (antes San Ramón) entre José M. Bustillo y Lisboa, a una cuadra de la Av. … Base $ 6.361,93 m|n.
EL DOMINGO 5 de junio a las 15, en la misma propiedad. Mide 8m66 de frente al S. …, por 18m12 de fondo en el costado E. y 16m… en el N. …, teniendo en su contrafrente 8m… Su edificio consta de 2 piezas con galería, cocina, w. c. y … de material al frente. Venta por orden del Sr. Juez Dr. Fernando Klappenbach, secretaría Gutiérrez Sáenz Valiente, en el juicio seguido por el Banco El Hogar Argentino contra don Mauricio Bus… Seña 8 o|o. Comisión 2 o|o. Informes a nuestra casa Reconquista 212.—Rufino de Elizalde y Cía. m22

Hermoso petit hotel en Palermo. … Malabia … a 2 cuadras de Santa Fe y Las Heras y frente a Jardín Botánico. Amplio terreno, garage y bonitos jardines. Base $ 90.000, todo a plazos.
EL SABADO 28 de mayo a las 15.30 en el mismo. Terreno de 11v94 por 52v25. Planta principal con hall, escritorio, dos salas, fumoir, comedor, office y toilette. Primer piso con 5 dormitorios, 2 baños, cuarto de costura y office. En el subsuelo, garage, cocina y cuartos de servicio. Amplia terraza. Visítese todo el día. Títulos perfectos. Seña 8 o|o. Comisión 2 o|o. Informes a Reconquista 212.—R. de Elizalde y Cía. m28

Saúl Z. Herrera

En lo mejor de Flores. — ¡Llave en mano! Propiedad central, calle Varela 298, esquina Directorio 2595 al 2599. Mide 17x22 vs. Base $ 12.000 a plazos. Edificio sólido, de gran salón de 11 vs. con 3 entradas, 3 dormitorios, sótano, baño, vestíbulo, galería, cloacas, luz eléctrica, adoq. pago en sus dos frentes, etc. Ubicación descollante y de gran valor. A 4 c. de Rivadavia y plaza de Flores. Visítese, ofrecen 250 $ con toda clase de garantías.
EL DGO. 29 de mayo, a las 15. m30

Casa al Sur, central. A 70 vs. de Entre Ríos y Av. Garay. Altos y bajos ideal para vivir o sacar renta. Antequera Nos. 1723 al 1725. Base 15.000 $ a plazos. (Por división de condominio). Edificio en cal, sobre tirantería de hierro, de 15 habitaciones. Visítese a toda hora.
EL DGO. 29 de mayo, a las 14. m22

Casa para estancieros. Linda, en cal y amplia. Calle Thames 844 y contrafrente a Uriarte No. 843, entre Loyola y Aguirre, de 10x70 vs. Base 15.000 $ a 5 o 6 años de plazo, interés 7 o|o. Edificio en cal, de sala al frente, con balcones y frente de piedra, 7 dormitorios, despensa, baño instalado, cocina, galpón, terraza, glorieta, gran sótano, galería, gallinero, jardín, plantas, cloacas, adoq. pago e infinidad de detalles de buen gusto y prácticos que contribuyen a hacer la casa realmente para vivir. Pido la visiten de 12 a 16, se entrega desocupada.
EL DGO. 29 de mayo, a las 11. m22

Esta es la casa que busca. — A 100 mts. de la Av. San Martín (altura …) con eléctrico del subterráneo … Monte Egmont 835, de 10x37 vs. … pesos todo a plazos. Edificio de … dormitorios, baño, cocina, galería … adoq. pago. Visítese que es linda para vivir y barata.
EL DGO. 29 de mayo, a las 15.30. m22

Ocasión! Casa barata. — A 50 vs. de la Av. San Martín … con tranvías a todos rumbos … 1770, de 10x13 vs. Base $ … todo a plazos. Edificio de 3 dorm. … cina, luz eléctrica y plantas. Visítese.
EL DGO. 29 de mayo, a las … m22

14 lotes en 120 meses. — En el centro de Belgrano. Base 10 $ … el lote, con adoq. pago, … cercado al frente, entre … a las calles Congreso, 11 de Septiembre, 3 de Febrero y Nahuel Huapí. … de esta linda ocasión!
EL DGO. 12 de junio a las 15.30 … v28

Sin cartel...! Extra judicial. Casita en Flores. Calle Gavilán 1717. Base 2.500 $, todo a plazos. Edificio de sala al frente con balcón, 2 dormitorios, cocina, cielorrasos de yeso, mosaicos y carp. de cedro. Visítese.
EL VIERNES 27 de mayo a las 16 en mi casa central. m22

Sin cartel...! Extra judicial. Casita de negocio y familia en Flores. Calle … 2209 al 2211 entre Gavilán y Caracas (adoq.). Base, 2.000 $ … Edificio moderno, revoque de piedra, salón, 2 dormitorios, despensa, cocina, etc., carpintería de cedro, mosaicos, etc. Visítese.
EL VIERNES 27 de mayo a las 16 en mi casa central. m22

Sin cartel...! Extra judicial. 2 casitas con base de las cédulas, es decir, sin dinero se compran, algo increíble, a saber: Al Norte del Caballito. Calle … 2480 y 2488 y Av. Warnes (adoq.). Base, 3.000 cédulas cada casa a pagar en 30 años al que desee. Edificio en cal de 3 dormitorios, cocina, galería, carp. de cedro, mosaicos, etc. A 3 … de la Av. San Martín y Donato Alvarez (con eléctrico del subterráneo).
EL VIERNES 27 de mayo a las 16, en mi casa central. m22

2 lotes, de ocasión!... — En Villa del Parque. Con base de 1 $ la v. c. Venta extra judicial. Calle Arregui, a 30 … de la Av. Nazca, en breve con eléctrico y adoq. Lotes 16 y 17 de 10x52.50 … Paraje alto y de porvenir.
EL VIERNES 27 de mayo a las 16 en mi casa central. m22

4 lotes, en 120 meses ... — Base 4 $ por mes el lote. A 4 c. de la Av. San Martín (altura 2600) con eléctrico … en combinación subterráneo. Calle … entre Zamudio y Sud América … Paraje central y de gran valorización. Pidan planos.
EL VIERNES 27 de mayo a las 16 en mi casa central. m22

3 moscas blancas!... — Casi … con cédulas. En cal con tirantería de hierro, con adoq. pago y frente al eléctrico 96. Calle Pampa 4780 esquina Donado … Base 5.000 $ incluso 3.600 cédulas. … Donado 1762 y 1778. Base por … casa … incluso 2.100 cédulas … jardín, 3 dormitorios, baño … galería, carp. de cedro …
EL VIERNES 27 de mayo a las 16 en mi casa central. m22

Marciales y González

Desocupado Chalet — Base, $ 6.000 … 4 piezas. Construcción suizo … recién terminado. Calle … 725 al lado de Juan B. Alberdi y el tranvía 44. A un paso de Rivadavia al 5000 con subterráneo. 4 habitaciones, baño instalado … galería … confort.
EL DGO. 29 de mayo a las 16, allí. v23

Desocupada. — Una joya. Dolores 721, centro de Flores. Casa moderna, lista para habitar. 4 habitaciones, baño instalado … eléctrica, cocina, w. c., galería, … antepuertas mosaicos y detalles. Base $ 5.400, todo a plazos.
EL DOMINGO 29 de mayo a las 15. Allí. v23

Casa por $ 4.000, a plazos. — [illegible]
EL DOMINGO 29 de mayo a las 14. Allí. v23

Avda. San Martín por Cayena. … 2 habitaciones, … baño … Base $ 4.150 todo a plazos.
EL DOMINGO 29 de mayo a las 15. Allí. v23

Casa por $ 3.125, a plazos. — … con adoquinado pago, tranvía 44 … 2 habitaciones, baño, cocina …
EL DOMINGO 29 de mayo, a las 14.30. Allí. v23

Avellaneda y Sud América. — … Base $ 5.250 …
EL DOMINGO 29 de mayo a las 15.30. Allí. v23

Para industria o renta. — … Base $ 12.850 … a plazos.
EL SABADO 28 de mayo a las 14. Allí. v23

Fraga 66 y Dorrego. 12x55, 5 habitaciones, adoquinado … Base $ 14.000.
EL SABADO 28 de mayo a las 14.30. Allí. v23

Colegiales. — Casa por $ 7.000 de base, todo a plazos. … 4 habitaciones … baño, cocina, w. c., adoquinado pag. Calle Conde 1460 y Aviles.
EL SABADO 28 de mayo a las 15. Allí. v23

Triunvirato 5177. — Amplia casa de 12x30 mts., con 2 salones ocupados por el Consejo N. de Educación sin contrato y adoquinado municipal. Base $ 6.250 todo a plazos.
EL SABADO 28 de mayo, a las 15.30. Allí. v23

Cabildo y Congreso. — Base, $ … a plazos. Calle Moldes 2533. Casa chica: comedor, 3 habitaciones, galería, baño, cocina, w. c. … 10x30.
EL SABADO 28 de mayo, a las 16.30. Allí. v23

Triunvirato y Donato Alvarez. Allí mismo calle Acha 815. Casita bonita, 3 habitaciones, baño, cocina, w. c., todo moderno. Base, $ 6.000, todo a plazos.
EL SABADO 28 de mayo, a las 16. Allí. —Marciales y González, Lavalle 1161, U. T. 446, Libertad. v23

Rafael Alfano

Bóveda nueva en la Chacarita, de la categoría de mejor … próxima a la entrada principal, forma esq. doble, frente monumental imitación piedra, capilla con doble altar de mármol, 18 catres. 2 sótanos dobles sepulturas, puerta de hierro con bronces y cristales, escalera y asiento de mármol, vitraux, etc. Construcción muy sólida hecha a todo costo. Base, $ 4.000.
EL DGO. 29 de mayo, a las 15, remataré en la calle Triunvirato 2163 (frente al cementerio Jardín Génova) allí aunque llueva, títulos perfectos. Seña 8 o|o. Comisión 2 o|o, prospectos y datos. Triunvirato 2163. Visítese, es muy interesante.—R. Alfano. 1p

Pietranera y Cía.

Casa chiche en Flores. Moderna y con cédulas. Camacuá 379 entre Convención y Directorio. Renta $ 150. Base $ 13.000, incluso $ 7.000 cédulas.
EL DOMINGO 29 de mayo a las 16. Mide 9x20 y su edificación consta de sala, comedor, 3 dormitorios, cuarto de baño instalado, cocina, servicio y 1 pieza en altos, frente imitación piedra con gran balcón, carpintería de cedro, mosaicos, etc. Visítese. Inmejorable para renta o habitación. Informes Av. de Mayo 634. Pietranera y Cía. v25

Nicolás A. Novellino

Boedo 1478. U. T. 463, Corrales

Como judicial. — Brasil 1829, al lado de Entre Ríos. 10x35 vs. Sala, … dorm., 2 piecitas. Base $ 12.000.
EL DOMINGO 29 de mayo, a las 15. Visítese.

Salcedo 3514. — Sala, 5 dorm., galpón en altos, sala y escritorio, 10x30 varas. Base $ 16.000.
… 29 de mayo, a las 16. Visítese. v23

Sabás C. Varangot

Precioso terreno de 20 vs. por 60. Con adoquinado pago. Casa Rojas, al lado de Arengreen, barrio hoy poblado y con todas las comodidades. Lo remataré
EL DOMINGO 29 de mayo, a las 15, con base de $ 14 v. c. pudiendo el comprador abonar la tercera parte al contado, otra tercera a un año y la otra a dos años con interés del 7 o|o anual. Este terreno, por su excelente ubicación y dimensiones, se presta para edificar casas para renta, fábrica o garage, y la base de venta es como para liquidar, pues por allí se ha vendido hace poco tiempo a razón de $ 25 la vara. Exigiré 8 o|o a cuenta de precio y 2 o|o de comisión. Títulos perfectos. Más datos a mi escritorio, Corrientes número 758. v25

Adolfo Bullrich & Cía.

HOY.-Judicial con retasa de 25 %

BARTOLOMÉ MITRE 1618, 1620 y 1622

A las 15, en nuestra casa

ADOLFO BULLRICH y Cía

Judicial. — Con retasa. — Bartolomé Mitre 1618, 1620 y 1622, entre Montevideo y Rodríguez Peña. Propiedad moderna constituida por dos locales para negocio y una espléndida casa-habitación en altos. Barrio central e interesante. Tasación $ 483.540,77 m|n. Base las 2|3 partes rebajada en un 25 o|o $ 241.770,08 m|n.
EL LUNES 23 de mayo a las 15, en nuestra casa Florida 269 y 273. Orden del Sr. Juez Dr. Arturo Seeber, secretaría del Dr. Carlos Güiraldes, en … testamentaria de don Salustiano González Calderón. Mide: 14.80 metros (17.09 varas) de frente por 47.80 metros (55 varas) de fondo en el Oeste y 47 mts. (54.… varas) en el Este. Superficie 701.54 metros cuadrados igual a 985.35 varas cuadradas. Edificio. Planta baja: 2 amplios locales para negocio, con sótano, tres piezas, 2 w. c. y cocina. Planta alta: Espaciosa casa habitación con gran entrada revestida de mármol y puerta independiente para servicio, amplia escalera de mármol y ascensor. Consta de 2 salas al frente, sala de billar, escritorio, comedor, antecomedor, 3 dormitorios, 2 toilette, cuarto de vestir, 3 baños, 2 w. c., hall, vestíbulo, patio cubierto, office y pequeña cocina. En entrepiso, 2 piezas para servicio, 2 w. c. y baño. Por una escalera interior se desciende a la planta baja, en la cual, ocupando el contrafrente del terreno, existen gran cocina, carbonera, lavadero, cuarto de planchar, patio y pieza de calefacción, sótano, bodega y dependencias. Bohardilla 3 habitaciones y 3 piezas al fondo. Azotea de baldozas en forma de patio. Tiene todos los detalles de las construcciones modernas, es muy aireada y cómoda. Visítese de las 15 a las 17, solicitándose tarjeta en nuestra casa. Exigiremos el 8 o|o a cuenta de precio y el 2 o|o de comisión. Otros informes en nuestra casa.—Adolfo Bullrich y Cía. m7

"Monte Ralo" — En la III Sección de La Pampa. La legua Sud Oeste del lote No. 13, fracción C, a 1 1|2 leguas de la estación Manuel J. Campos, a 3 de Remecó, a una de estación Kilómetro 39 y a 5 de Guatraché. Son 2.500 hectáreas aptas para agricultura y para ganadería, así como para alfalfares, con agua de 4 a 7 metros de profundidad. Base, $ 40 m|n. la hectárea.
EL LUNES 30 de mayo, a las 15, en nuestra casa Florida 269 y 273. Linda con Campos, Piccione, Anasagasti y Dawney. Figura en el plano a nombre de González García. Está alambrado en su perímetro. Tiene varias poblaciones de material pues es el casco de lo que fué estancia del Gral. Campos. Reconoce un contrato de arrendamiento que vence el 30 de junio de 1924, a razón de $ 5.000 m|n anuales, que tendrá que respetar el comprador. Exigiremos el 8 o|o a cuenta de precio y el 2 o|o de comisión. Otros informes y planos en nuestra casa, Florida 269 y 273.—Adolfo Bullrich y Cía. m11

Judicial — En Santa Fe — 1.623 hectáreas, 2.922 ms. cs., 30 dms. en la provincia de Santa Fe, departamento de San Jerónimo, distrito Irigoyen, a 1 1|2 leguas de Gálvez y 4 de Irigoyen, F. C. C. A. Campo apto para ganadería y en parte para alfalfa y agricultura con buena agua entre 4 y 9 metros. Tasación, $ 300 m|n la hectárea. Base, las 2|3 partes, $ 200 m|n la hectárea.
EL LUNES 30 de mayo, a las 15, en nuestra casa Florida 269 273. Orden del señor juez doctor Juan Carlos Lagos, secretaría del doctor Argentino C. Barraquero, en los autos testamentarios de D. Marciano Multina. El campo linda al N. con Ch. Steigleder, al E., Granero Hnos. y Pedro Giraldo, al S., Santiago Maza, y al O., Echesortú y Casas. Exigiremos el 8 o|o como seña y a cuenta de precio y el 2 o|o de nuestra comisión. —Adolfo Bullrich y Cía. m14

Cuatro chacras en Acebal — Con superficies de 34 hectáreas, 10 áreas, 66 centiáreas y 22 dcmts. cds. c|u. A media legua de la estación Acebal F. C. C. A. y del pueblo. Ubicación importante en una zona eminentemente agrícola, estratégicamente situada entre estaciones de ferrocarril que la comunican directamente con el Rosario en breves minutos. Base, $ 342,24 m|n la hectárea.
EL DOMINGO 5 de junio a las 11 en Acebal en el bar "San Martín". En conjunto lindan según títulos al Norte con Virginia Sánchez de López, al Este con Bernardo García, al Sud con Virgilio y Aída Elena Planas y al Oeste con Pereyra. Han sido sembradas con trigo, lino y maíz. Se entregarán desocupadas en el acto de escrituración. Las escrituras serán otorgadas por ante la escribanía del Sr. Miguel Celaya, en Rosario. Para revisar las chacras dirigirse a la estación Acebal, al señor Nicolás Boeri, quien facilitará la inspección. Exigiremos el 8 o|o a cuenta de precio y el 2 o|o de comisión. Otros informes pídanse en nuestra casa. Florida 269 y 273. — Adolfo Bullrich y Cía. m11

"Carihué", en Caseros, a una legua de la estación Salazar (F. C. O.) y a 1 1|2 de Mourás (F. C. R. P. B.). Son 492 hectáreas de buen campo alambrado con dos líneas propias y dos medianeras, divididas en 4 potreros, dos de ellos recién alfalfados, especiales, otro de alfalfa vieja en muy buen estado y otro de campo natural. Base $ 345 m|n la hectárea, con facilidades de pago.
EL MIERCOLES 8 de junio, a las 15 en nuestra casa Florida 269 y 273. Linda con Mourás, Zabala, Elizalde y Sánchez. Tiene una casa de material recién construída de 3 piezas, cuarto de baño, cocina, cuarto para el encargado y un galpón, aguas corrientes, etc. Hay un molino que surte de agua a los 4 potreros, con tanque australiano de 135.000 litros y sus correspondientes bebederos. Se revisa por Salazar donde hay coches. El encargado del campo es el Sr. Carlos Gaiano. Exigiremos el 8 o|o a cuenta de precio y el 2 o|o de comisión. Otros informes pídanse en nuestra casa, Florida 269 y 273.—Adolfo Bullrich y Cía. m22

Judicial. — En Daireaux, F. C. S. En una de las zonas más ricas de la provincia de Buenos Aires. 1.207 hectáreas, 53 áreas y 78 centiáreas, sobre la estación Daireaux, del F. C. S. y a sólo 8 cuadras de la iglesia del pueblo de Caseros. Buen campo, apto para ganadería, alfalfa y agricultura, con aguas de primera calidad a 3 1|2 metros. Tasación $ m|n. 457.898,29. Base las 2|3 partes $ 305.264,19 o sea $ 252,82 cada hectárea.
EL VIERNES 27 de mayo, a las 15, en nuestra casa Florida 269 y 273. Orden del señor juez Dr. Amadeo Gras, en el expediente núm. 12.537 que se tramita ante la secretaría del Dr. José F. Oderigo. El campo linda con Elizor Piñeiro, P. Guglieri, Josefa Roselló de Piñeiro, Vda. de Galli y Vda. de Boubée. Está alambrado en su perímetro y dividido en potreros, tiene una población que consta de 7 habitaciones, otra de una pieza, cocina, un galpón de cinc de 15 metros por 5, dos molinos, un tanque australiano, etc.: 600 hectáreas que forman parte de este campo están arrendadas a razón de 20 $ la hectárea hasta el 31 de diciembre de 1921. Para revisarlo debe hacerse por Daireaux, dirigiéndose al cochero Jaime, quien conoce el campo y tiene llave de las tranqueras. Planos e informes en nuestra casa Florida 269 y 273. Exigiremos el 8 o|o como seña y a cuenta de precio y el 2 o|o de nuestra comisión.—Adolfo Bullrich y Cía. m7

En Las Heras. — Frente a la estación Plomer que es empalme de los FF. CC. Compañía Gral. y Midland y a 3 cuadras de la estación Lozano. 951 hectáreas de buen campo divididas en 4 lotes de 168, 166, 236 y 326 hectáreas aptos para agricultura y ganadería por su humus de tierra negra y buenos pastos de engorde, así como por sus aguas que son excelentes y a poca profundidad. Base uniforme de $ 400 m|n la hectárea.
EL VIERNES 27 de mayo, a las 15, en nuestra casa Florida 269 y 273. Linda con Santamarina, Bazzano, Fox, Casas, Ham y vía del F. C. C. por medio con la estación Plomer. En dos de los lotes existen sobrantes de 26 y … hectáreas, dentro del alambrado, cuyos derechos y acciones se cederán al comprador dándole posesión inmediata. El conjunto está alambrado, hay cuatro poblaciones de dos y tres piezas, un molino y varios jagüeles. Para revisarlo debe hacerse por la estación Plomer. A la llegada del tren que sale a las 7.10 de la estación, calle Vélez Sarsfield y Suárez (Compañía General), esperará el coche de la estancia. Exigiremos el 8 o|o a cuenta de precio y el 2 o|o de comisión, otros informes y planos, en nuestra casa, Florida 269 y 273.—Adolfo Bullrich y Cía. m7

"La Porteña" en Exaltación de la Cruz. A 2 horas de la capital, rodeada de vías férreas, dista 30 cuadras de [illegible] y Pavón (F. C. C. A.), igual distancia de Arroyo de la Cruz (F. C. C. A.), 2 leguas de Manzanares (F. C. P.) y 2 1|2 de Capilla del Señor (F. C. C. A.) que cuenta con 10 trenes diarios entre ida y vuelta. 110 hectáreas de campo apto para cualquier destino, divididas en 5 lotes cuyas superficies oscilan entre 15 y 31 hectáreas con opción. Todos los lotes están alambrados en su perímetro, en uno de los cuales está el casco del establecimiento que cuenta con muy valiosas mejoras. Base $ 500 m|n la hectárea, pagadera la tercera parte al contado, tercera parte a un año y tercera parte a dos años o bien mitad al contado y mitad a un año de plazo con garantía hipotecaria y 8 o|o de interés anual, por semestres anticipados.
EL MIERCOLES 8 de junio a las 15, en nuestra casa, Florida 269 y 273. Es el campo conocido por "La Porteña" de Heine. Se revisa por Capilla del Señor donde se encontrarán toda clase de comodidades y dirigiéndose al señor Domingo Ayrolo quien facilitará la inspección. 95 hectáreas que forman parte del campo están arrendadas para tambo con contrato que vence el 30 de abril de 1922 a razón de $ 45 m|n. la hectárea. Exigiremos el 8 o|o de seña y el 2 o|o de comisión. Planos e informes en nuestra casa, Florida 269 y 273. — Adolfo Bullrich y Cía. m13

Alchourrón Hnos.

REGIO PETIT HOTEL
A UN PASO DE CALLAO
OMBU 3…
Llave en mano
BASE $ 85.000 m|n.
CON FACILIDADES
El domingo 29 de mayo a las 15
Sobre la misma propiedad
Detalles completos … aviso a continuación

Regio petit hotel con facilidades. Ombú 376 entre … Construcción moderna … comodidades más exigentes … Ad corpus. Base $ 85.000 m|n., pagaderos 1|3 parte al contado, 1|3 parte a 9 meses y 1|3 parte a … de plazo con garantía hipotecaria de la misma propiedad e interés del … anual. Venta por orden y cuenta …
EL DOMINGO 29 de mayo, a las 15 horas sobre la misma. Visítese de 10 a 12 y de 14 a 17 todos los días. Planta principal: … sala, escritorio, comedor, jardín de invierno, office … con espléndida escalera de … al segundo piso 4 dormitorios … pieza de costura, vestíbulo y baño … piezas, cuarto de baño … terraza con pileta para lavar … piezas, cocina, antecocina … caldera de calefacción … y baño de servicio. Pisos parquets … zaguán con … de mármol, etc. Títulos … pueden ser examinados en … ración dentro de los 20 días … la que en caso de hacerse … lidades de pago indicadas … ante el escribano Dr. Aristóbulo R. Etcheverry, entrega de la propiedad desocupada, en seguida de ser escriturada. 8 o|o a cuenta de precio y 2 o|o de comisión al comprador. m25

Casares Hnos. y Cía.

Sucesores de Casares Hnos. y Diehl

Judicial. — Sin base. Casa quinta en San Martín "Villa Rosa", con frente a la calle 9 de Julio a 4 cuadras del boulevar 3 de Febrero y a 5 de la Av. San Martín, que conduce al Colegio Militar, en el cuartel 3o. del partido de San Martín, provincia de Buenos Aires. Mide … mts. al N. Este, lindando calle 9 de Julio en medio con Adelina Hue de Richard; … mts. al S. Este, lindando con la sucesión B. …, 113.98 mts. S. Oeste, lindando con J. y B. Spinetto, hoy Gobierno Nacional "Colegio Militar" y 187.… mts. al N. Oeste lindando con J. Salvetti. Superficie … y consta de casa habitación con 5 piezas, cocina, baño y galerías, en cuerpo aparte pieza de servicio, baño, pileta, casa de peones, cinco habitaciones, cochera y caballeriza, gallineros, dos molinos con tanques australianos con cañería para riego y distribución de agua y dos tanques más, uno australiano y otro de mampostería. Arboles frutales y de adorno, … plantaciones de viña, todos los costados están cercados con alambre tejido, al frente por reja de hierro con pilares de mampostería. Se rematará sin base al mejor postor.
EL MARTES 31 de mayo a las 15 horas, en nuestra casa Sarmiento 357, Buenos Aires, por disposición del Sr. Juez de primera instancia en lo civil de la Capital Federal, Dr. Fernando Klappenbach, en los autos Rosa Contestabile de De Marinis, su sucesión que tramitan por ante la secretaría Rom. El que resultare comprador deberá constituir domicilio legal en la Capital Federal. El comprador entregará en el acto del remate el 8 o|o de seña a cuenta de precio y el 2 o|o de nuestra comisión. Prospecto con detalles y plano en nuestras oficinas Sarmiento 357.—Casares Hnos. y Cía. m21

Dos chacras en Ramallo — A 1 1|2 leguas de La Violeta y 3 de Pérez Millán, estaciones del F. C. Central Córdoba. Son 125 hectáreas, 42 áreas y 40 centiáreas, divididas en dos lotes, de buena tierra para agricultura, sobre cuyas condiciones creemos innecesario hacer ninguna recomendación, pues son las mejores de la provincia de Buenos Aires, y las cosechas rinden excepcionalmente. La fracción en venta forma el lote 9 del conocido establecimiento "San Ignacio" y "Pavón" de la sucesión de Stegman y linda por el N. E., N. O. y S. O. con resto del mismo campo, por el S. E. con herederos de Jorge y Carlos Stegman, hoy su sucesión. … arrendamiento con contrato que debe respetar el comprador, y que se halla a disposición de los interesados en nuestras oficinas … de la cosecha … hasta … de mayo de 1922 (la cosecha de maíz … corresponde al vendedor). Base $ 450 m|n la hectárea. Se rematará
EL JUEVES 26 de mayo (fiesta) a las 15 en La Violeta, F. C. Central Córdoba … Para revisar … La Violeta, F. C. C. Córdoba, dirigiéndose al señor Antonio Arin … arrendatario. El comprador entregará en el acto del remate el 8 o|o de seña a cuenta de precio y el 2 o|o de comisión. Otros informes y planos, en nuestras oficinas Sarmiento 357. Buenos Aires. Casares Hnos. y Cía. m18

En Rufino. 300 hectáreas en lotes. A una legua al Norte de Rufino, F. C. Pacífico y F. C. … lotes de 33 a 61 hectáreas, con mejoras y en su mayor parte alfalfados. Base, $ 250 m|n la hectárea. Posesión inmediata … rematará
EL JUEVES 26 de mayo a las 14 horas en Rufino, F. C. P., en el escritorio del señor Manuel Urquiza, a quien deben dirigirse los que quieran revisar el campo y que facilitará planos detallados. Otros informes y planos, en nuestras oficinas Sarmiento 357, Buenos Aires.—Casares Hnos. y Cía. v26

Judicial, en Belgrano. Casas y terrenos. 5 casas y 66 lotes de terreno, con frente a las calles Juramento, Echeverría, Pampa, Sucre, Húsares, Cazadores, Castañeda y Maciel, Manzana P. y manzana 13 de la zona Norte de la parroquia de Belgrano, capital federal. Venta por disposición del señor Juez de primera instancia en lo civil de la capital de la República, doctor Juan Carlos Lagos, en los autos Crédito Territorial Argentino c. Lisandro …, (su testamentaria) que tramitan por ante la secretaría del doctor Pallejá. Comprende la venta Manzana P. Comprendida entre las calles Echeverría, Húsares, Juramento y Cazadores, lotes 5, 6, 7, 8, 9, 10, 11, 12, sobre la calle Juramento, lotes 16, 18 y 17 sobre la calle Húsares, lotes 20, 26 y 27, sobre la calle Echeverría, lote 30 esquina Echeverría y Cazadores, lotes 31, 32, 34 y 36, sobre la calle Cazadores, con superficies que varían entre 12… metros cuadrados y 563.90 metros cuadrados. Base de venta $ 2.50 m|n el metro cuadrado. Lote 2, Manzana P., sobre la calle Juramento. Superficie 198.32 metros cuadrados, tiene un edificio de material compuesto de … piezas, pisos de madera, galería, portón de hierro y cerco de alambre tejido. Base de venta, $ 1.862,92 m|n. Lote 3, Manzana P., sobre la calle Juramento. Superficie 274.04 metros cuadrados, tiene una casilla de cinc y madera. Base de venta, $ 830,77 m|n. Lote 12, Manzana P., sobre la calle Húsares. Superficie 174.68 metros cuadrados. Tiene un edificio de material de dos piezas grandes y una pequeña, galería, cocina, baño y w. c., pisos de madera y ladrillos, cielorrasos de madera, cercado con alambre tejido. Base de venta $ 2.798,68 m|n. Lote 14, Manzana P., sobre la calle Húsares, superficie 174.41 metros cuadrados, tiene una casilla de cinc y madera. Base de venta, $ 461,10 m|n. Lote 35, Manzana P., sobre la calle Cazadores, superficie 187.14 metros cuadrados, tiene un edificio de material revocado interior y exteriormente, compuesto de 7 piezas y dependencias, jardín y cerco de alambre tejido. Base de venta $ 2.499,01 m|n. Manzana No. 13. Comprendida entre las calles Sucre, Castañeda, Pampa y Maciel, dividida en 37 lotes con frente a las calles mencionadas, con superficies que varían desde 124.40 metros cuadrados a 662.90 metros cuadrados. Base de venta $ 2.33 m|n el metro cuadrado. La venta se efectuará lote por lote y sobre la manzana P. comprendida entre las calles Echeverría, Húsares, Juramento y Cazadores.
EL DOMINGO 29 de mayo, a las 14. Los compradores entregarán el 8 o|o de seña a cuenta de precio y el 2 o|o de nuestra comisión. Mayores informes y planos en nuestras oficinas, Sarmiento 357.—Casares Hnos. y Cía. m16

Manuel E. Belza

Sobre la Avenida Alvear. Soberbia esquina, frente a los jardines de … de Invierno y rodeada de los palacios de los señores Bosch, Meyer Pellegrini, … dividida en dos espléndidos lotes de medidas excepcionales. La esquina mide … vs. a Darregueira por 31 vs. 49 a … contrafrente 18 vs. 29. Lote lindero sobre Darregueira: 12 vs. 61 de frente por 31 vs. 18 de un costado y 35 vs. 24 del otro. Contrafrente 12 vs. 66. Están demarcados para entrar a edificar, con vereda, cerco y adoquinado pago. Base la esquina $ 30 v. c. con opción. Lote lindero base $ 25 v. c. Forma de pago: 25 o|o al contado, 25 o|o a 6 meses, 25 o|o a 12 meses, 25 o|o a 18 meses, interés 8 o|o, por semestres anticipados.
EL DOMINGO 29 de mayo, a las 16, en los mismos. Más datos en mis oficinas Av. de Mayo 606.—Manuel E. Belza. v23

Bravo y Mihanovich

Avenidas Asamblea y José M. Moreno. … barrio de las casas baratas. … en 80 mensualidades. Ubicados entre las Avdas. Asamblea, José Ma. Moreno y las calles Centenera, Picheuta, Santander, Avelino Díaz, Balbastro, Saraza y a dos cuadras del parque Chacabuco. Barrio de edificación moderna y compacta, con cloacas, aguas corrientes y luz eléctrica. Adoquinado pago por Asamblea, Centenera, José María Moreno, Balbastro, Saraza y Avelino Díaz. Los tranvías números 26 y 44 pasan por su frente y el número 27 en combinación con el subterráneo por Avenida La Plata. Son pues terrenos ubicados en un paraje populoso donde todo lo indispensable está hecho allí. Frente al barrio de la Cooperativa de Casas Baratas ya habitadas próximos al parque Chacabuco y servido por líneas de tranvías para todas las direcciones de la capital. Base pesos 25 la mensualidad el lote, en 80 meses sin interés.
EL DOMINGO 29 de mayo a las 14, en los mismos terrenos. Superficie de 1.141 a 40 varas cuadradas. Exigiremos a los compradores en el acto del remate 4 mensualidades y 2 o|o de nuestra comisión; 4 mensualidades al recibir la libreta respectiva dentro de los 8 días de realizado el remate y las mensualidades restantes, del 1 al 10 de cada mes en el Nuevo Banco Italiano empezando la primera cuota en julio próximo. Títulos perfectos y definitivos, libres de todo gravamen. Las escrituras se otorgarán por la escribanía del señor Teodoro V. Blanco, Suipacha 165, una vez pagadas 6 mensualidades más. Descuento del 30 o|o para los que abonasen al contado sobre la parte a plazo. Informes, Corrientes 447. Bravo y Mihanovich.

Terreno en Wilde — Judicial. A 120 metros al NO. de la estación del F. C. S. Lote 9 de la manzana 1. Juez doctor Campos, secretario doctor Demaría. Sucesión Pedro M. Caballero. Base 67 centavos el m. c.
EL MIERCOLES 1o de junio a las 15 horas en nuestra casa Corrientes 447, 4m60 de frente al NE. por 34m30 en un costado y 34m en el otro. Linda con la línea del F. C. S., Duhart Hnos. y Cía. y lote 8. Superficie 193.80 m. c. Escribano señor Raúl Bucich. Seña 8 o|o. Comisión 2 o|o.—Bravo y Mihanovich. m17

En Mármol 134 lotes. Judicial. A 5 cuadras al NE. de la estación del F. C. S. y a 3 cuadras del tranvía local, terrenos … con frente a las calles Centenario, …, Buenos Aires, 25 de Mayo, Coronel Arias, 20 de Septiembre, …, Soler, Piedrabuena y … Juez doctor A. Campos, secretario doctor Demaría, en el juicio sucesorio de don Pedro M. Caballero. Base … centavos el m. c.
EL MIERCOLES 1o de junio a las 15 horas, en nuestra casa Corrientes 447. Miden de 8m66 (10 v.) a 20m50 (23v80) de frente por 20m79 (24v00) a 26 m. (30v) de fondo. Superficies que varían entre 179.26 m. c. (239 v. c.) a 539.24 m. c. (719 v. c.). Escribano señor J. Raúl Bucich. Seña 8 por ciento. Comisión 2 o|o. Bravo y Mihanovich. m17

Terreno en Lanús. Judicial.— Lote 16 de la manzana …, a 10 cuadras al oeste de la estación del ferrocarril. Calle número 26 (hoy Lobo) entre Olivero (Llavallol) y Sáenz Peña (hoy Obligado). Juez Dr. Campos, secretario doctor Demaría. Sucesión Pedro M. Caballero. Base 67 centavos el m. c.
EL MIERCOLES 1o de junio a las 15 horas en nuestra casa Corrientes 447, 8m66 (10v) de frente por 37m15 (43v57) o sean … m. c. Escribano señor Raúl Bucich. Seña 8 o|o. Comisión 2 o|o. Bravo y Mihanovich. m17

En Rawson, F. C. P. Judicial — La granja San Pedro, … hectáreas, con lote alfalfado, fracción designada en el plano de subdivisión con el número 17. A … cuadras de la estación del F. C. y a cuatro horas de la capital federal. Tierras de primera calidad con excelente agua desde 4 metros. Venta ordenada por el juez doctor Campos, secretario doctor Demaría. Sucesión Pedro M. Caballero. Base pesos 28.545.
EL JUEVES 2 de junio a las 15 horas en nuestra casa Corrientes 447. Da frente a cuatro calles y linda al Norte con Margarita Bonet, al E. con la chacra 22, al S. con Pedro Etchanchú y al O. con la chacra 5. Tiene casa habitación de material … de tres grandes piezas, … de madera, cuarto de baño con sus instalaciones, cocina, galería y corredores con pisos de mosaicos y techos de teja, terraza con baranda de madera, etc., casa para peones, 3 piezas, galpón de 8 por 20 m., … monte de frutales y sombra. Quedan comprendidos en la venta solamente los edificios de mampostería existentes, con excepción de todos los alambrados y demás que dicen pertenecer al actual ocupante. Escribano señor J. Raúl Bucich. Seña 8 por ciento. Comisión 2 o|o. Informes. Bravo y Mihanovich. m18

Chacras y manzanas en Rawson. Judicial. Partido de Chacabuco, una de las zonas más ricas del Oeste de la provincia, sobre la estación del F. C. P., rodeando la plaza e iglesia y a sólo 4 horas de la capital federal. 17 pequeñas chacras y 11 manzanas del pueblo. Tierras famosas por su capacidad productora, con muy buenos pastos y agua dulce a poca profundidad, lo que hace que sean aptas para agricultura y ganadería. Venta ordenada por el juez doctor Campos, secretario doctor Demaría. Sucesión Pedro M. Caballero. Bases de $ … a $ 0.13 la v. c. las manzanas y de $ 226.66 a $ 400 la hectárea las chacras.
EL JUEVES 2 de junio a las 15 horas, en nuestra casa, Corrientes 447. Las superficies de las chacras varían entre 4 y 12 hectáreas y las de las manzanas entre … y 15.900 v. c. Escribano señor J. R. Bucich. Seña 8 o|o. Comisión 2 o|o. Informes y planos, Corrientes 447.—Bravo y Mihanovich. m18

Arturo Demarco

Garay y General Urquiza 1715, sala, 2 piezas, 1 chica, cocina, w. c. de material, 10x25 adoquinado pago. Base pesos 7.000 a plazos.
EL DGO. 29 de mayo a las 14, en la misma. Datos B. Mitre 720. m22

San Juan y 24 de Noviembre 1124, sala, 3 piezas, 1 alta, vestíbulo, cloacas, frente im. piedra, cielorrasos yeso, carpintería cedro, celosías, adoquinado pago. Base $ 11.000 incluso $ 500 cédulas. Visítese de 14 a 14.
EL DOMINGO 29 de mayo a las 14.30, en la misma. Datos, B. Mitre 720. m22

G. Barbosa y Cía.

En Martínez — Buena casita esquina Pueyrredón y …, a 6 cuadras de la estación y una de Centenario (adoquinada), edificada en terreno de 15v10 de frente por 28v71 de fondo, 3 piezas, cocina, etc. Renta $ 40 mensuales. Base $ 3.500 m|n.
EL DOMINGO 29 de mayo, a las 16, sobre la misma. Títulos perfectos. Seña 8 o|o. Comisión 2 o|o. Más datos Bolívar 1… m23

Juan A. Rúa y Cía.

8 casas a plazos, en Mataderos. —Con 550, 750, 900 y 1.000 $ al contado y cuarta parte a 1, cuarta a 2 y cuarta a 3 años. Bases de 3.000 a 4.000 $. Cosquín esq. San Pedro, y Artigas 4137, a una cuadra de Av. Chicago y tranvías 45 y 48. En 10x40 y 50 vs., 2, 3 y 4 habitaciones cocina. Visítese.
EL DOMINGO 5 de junio, en las mismas.—Juan A. Rúa y Cía. Ord. v28

Olazábal 2450 y Av. Cabildo.— Centro de Belgrano. Base 12.000 $, a plazos, 2 salas, zaguán, 2 habitaciones, comedor, baño, pieza, etc. Cloacas, adoq. pago. Visítese.
EL DOMINGO 5 de junio, a las 16.— Juan A. Rúa y Cía. Ord. 10.661. v28

Lindo chalet, en Martínez. — Llave en mano. Base $ 28.000, a plazos. Las Heras esq. E. Mitre, sobre el camino de automóviles. 45x45 vs., gran parque y jardín. Vestíbulo, 4 habitaciones, comedor, hall, baño instalado, despensa, molino, piezas de servicio y otras dependencias.
EL DOMINGO 5 de junio, a las 14.30.— Juan A. Rúa y Cía. Ord. v28

Brasil 3196, esq. 24 de Noviembre 3015.—Negocio y familia, cloacas y adoquinados pagos. Gran salón, una sala, zaguán, pieza alta etc. Base $ 12.000 (10.000 a plazos).
EL DOMINGO 5 de junio, a las 16.— Juan A. Rúa y Cía. Ord. 10.692. v28

Velazco 490 y Av. Canning. — Entre ésta y Aráoz. Llave en mano. Moderna casa de familia, con cloacas y adoquinado pago. A 2 cuadras de Av. Corrientes. Base, $ 9.000, a plazos. Sala con gran balcón, frente piedra, zaguán, vestíbulo, 2 habitaciones, baño, cocina y 2 piezas en altos. Se entregará desocupada. Puede rentar $ 1.560 al año. Tranvías 89, 12 y 13 en la esquina. Visítese.
EL DOMINGO 29, a las 16, en la misma. —Juan A. Rúa y Cía. Orden 10.694. m22

En Urquiza. Buen negocio.— Nahuel Huapi 5801 esq. Alzpurúa, barrio de familias, a 1 cuadra del tranvía 96. Base, $ 7.000, a plazos. Amplia casa en 18x40 vs., con adoquinado pago. Salón de negocio, una sala, cocina, 1 pieza, w. c., todo bajo galería. Gran sótano, luz eléctrica, etc. Renta, $ 80 al 30 de abril de 1922. Visítese.
EL DOMINGO 29, a las 14.30, en la misma. Más datos a n/casa o sucursal Belgrano, Cabildo 1790. Ord. 10.663. m22

Peña 2027: Sobre Callao. — Entre Ayacucho y Junín, a 1 cuadra de la citada avenida y 3 de Santa Fe, en uno de los más lindos barrios del Norte. Edificio antiguo en 522.50 v/c. Base, $ 35.000, mitad a 1 ó 2 años, 8 o/o. Sala, zaguán, 3 habitaciones, comedor, 1 pieza y dependencias. Cloacas y adoquinado pago. 9v50x55 vs. Visítese.
EL DGO. 29, a las 15, en la misma.— Juan A. Rúa y Cía. Ord. 10.682. m22

1 Casa y 4 lotes en 36 meses.— En Flores. José Martí (adoquinada), esquina Tandil 3128. A 5 cuadras de Rivadavia (7500) y 2 de San Pedrito y tranvías 45 y 48. Edificio moderno, en cal, 10x29 vs., verja, jardín, 2 habitaciones, cocina y w. c., Marquesina, yeso, mosaicos, luz eléctrica, etc. Base $ 5.000 y $ 4 v. c. los terrenos 10x28 y 23 c/u. Todo 1/2 al contado, saldo a 3 años, en 3 cuotas; 6 semestres o 36 mensualidades 7 o/o. Adoquinado municipal. Visítese.
EL DOMINGO 29, a las 15, en los mismos. Planos a Juan A. Rúa y Cía. Ord. 10.663. m22

En Belgrano: Sobre Av. Cabildo. Obligado 2582, entre Monroe y Guanacache. Base $ 16.000, incluidas 12.500 cédulas. Preciosa casa de familia. Sala, escritorio, frente moderno, zaguán al medio, cancel, 2 dormitorios, comedor, baño instalado, cocina, 1 pieza y 2 en altos, carpintería cedro, luz eléctrica. Cloacas y adoquinado pago. 10x30 vs. ad-corpus. Visítese.
EL DOMINGO 29 de mayo, a las 16, en la misma. Mayores datos a nuestra casa o sucursal Belgrano, Cabildo 1790. Ord. 10.662. m22

En Urquiza, casa por $ 2.200. Galván 3141, entre las de Quesada e Iberá. A 4 cuadras del tranvía 86 y 5 de la plaza Echeverría. Buen barrio. Consta de jardín al frente, 2 habitaciones, cocina, w. c., frutales, buena carpintería, etc. 10x29 vs. Ad corpus. Visítese.
EL DOMINGO 29, a las 15, en la misma. Más datos a n/casa o sucursal Belgrano, Cabildo 1790. Od. 10.666. m22

Cerrito 861: 11x28v24. Base 120 pesos v/c. A 30 metros de la plaza Libertad, mirando al Oeste, vale decir, en el punto más descollante del aristocrático barrio del Norte, barrio de palacios. Los teatros Colón, Cervantes y Coliseo están a un paso. Medidas propias, por las once varas de su frente, para desarrollar una construcción moderna, ya sea ésta la casa habitación o la propiedad de renta. Sus linderos son dos buenos edificios modernos de varios pisos, cuyos muros se aprovecharán con verdadera ventaja, economía y rapidez. Produce sin contrato 236 $ mensuales.
EL DOMINGO 5 de junio, a las 14.30, en el mismo. Datos a n/casa.—Juan A. Rúa y Cía. Ord. 10.671. v28

En Colegiales. Altos y bajos.— Av. Federico Lacroze 3108/12, entre Freyre y Conde, a 3 cuadras de la estación, F. C. C. A. Base $ 28.000, incluidas 14.000 cédulas a estilo de plaza. Edificio moderno, de dos casas de familia. Bajos, amplia sala, zaguán, cancel, hall, comedor, 2 dormitorios, baño instalado, cocina, w. c. y pieza servicio. Altos: sala y comedor al frente e igual distribución. Cloacas y adoquinado pago. Ambas con artefactos eléctricos. Se visitan los altos de 12 a 14 y los bajos de 15 a 17.
EL DOMINGO 29 de mayo a las 16, en las mismas. Más datos a n/casa o sucursal Belgrano, Cabildo 1790.—Ord. 10.669. m22

En Belgrano. Terreno 15x50 vs. Con adoquinado pago. Base $ 4.60 v. c. que reconoce a noviembre de 1922, excedente al contado. Núñez entre Moldes y Vidal, a 1 y 2 cuadras de los tranvías 34 y Lacroze y Av. Cabildo. 758.20 v. c. Para chalet, casa quinta o amplia vivienda.
EL DOM. 29, a las 16.15, en el mismo. Más datos Av. de Mayo 568/72 ó Cabildo 1790.—Juan A. Rúa y Cía. Ord. 10.670. m22

✕ Carlos Olmi ✕

Orden del Banco de la Nación Argentina. Como judicial, 10.591 hectáreas, 27 áreas y 30 centiáreas, en Córdoba. Departamento de Minas, Pedanía de Guasapampa. Estaciones próximas: Serrezuela y Chacho, del F. C. C. N. Hay buenos pastos naturales en la parte llana y en la sierra, que cuentan con vertientes de excelentes aguas. La superficie boscosa abarca 5.000 hectáreas más o menos de quebrachales blancos y algarrobales. Base $ 3 la hectárea, con grandes facilidades de pago; 1/3 parte al contado, 1/3 parte a un año y 1/3 parte a dos años de plazo, con garantía hipotecaria y 7 o/o de interés anual, pagadero por semestre anticipado. Seña 8 o/o. Comisión 2 o/o.
EL VIERNES 27 de mayo, a las 15, en nuestra casa, Reconquista 353, Buenos Aires. Solicítense planos detallados en las sucursales del Banco de la Nación Argentina en Córdoba, Villa Dolores, F. C. P. (Córdoba), Cruz del Eje, F. C. C. N. (Córdoba) y en nuestras oficinas, calle Reconquista 353. U. T. 3290 Avenida y 1498 Central Coop. Buenos Aires. m12

Judicial. Buena casa quinta. —A dos cuadras de la estación Banfield, F. C. Sud, sobre la esquina de Talcahuano y Belgrano. 53m05 sobre Talcahuano por 29m50 sobre Belgrano (2300 v. c. 21 c. v.). 10 habitaciones, 2 baños, oficinas, jardín y plantaciones. Base ínfima pesos 22.500. Visítese de 14 a 18. Juez doctor Padilla, secretaría Castillo Quesada, sucesión Dolores Galup de Amoedo.
EL VIERNES 27 de mayo, a las 15, en Reconquista 353. Seña 8 o/o. Comisión 2 o/o. Solicítense prospectos con fotografías, por correo, telégrafo, teléfono o personalmente a Carlos Olmi, Reconquista 353. U. T. 3290 Avda. y 1498 Central Coop. m12

13.146 varas en un lote.— A plazos. Para fraccionar y cuadruplicar. Para fábricas, industrias o establecimientos análogos. A 4 cuadras de Provincias Unidas (hoy Juan B. Alberdi), con los eléctricos 45 y 48, doble vía, 2 1/2 de Larrazábal, adoquinado y 6 de Mataderos, donde la Intendencia proyecta la construcción de un gran matadero con un presupuesto total de $ 15.000.000, que no pesará sobre las rentas de la Comuna y se llevará a cabo por acciones públicas. Calle Areco entre Pola y Alvariño: 116.75 varas de frente sobre la calle Areco por 112.60 varas de fondo, o sea un total de 13.146 varas, alambradas, que se venden en un solo lote, a plazos, con la base ínfima de 1 $ vara, toda a plazo de un año, con interés del 7 o/o anual, pagadero por semestre anticipado; el excedente de la base se pagará al contado. Es negocio fácil, seguro, sin el menor riesgo, que permite ver a simple vista, sin esfuerzo alguno, el dividendo que puede producir esta subdivisión. Allí, allí mismo, en aquel vecindario, hay centenares de interesados que claman por su fraccionamiento.
EL VIERNES 27 de mayo a las 15, en nuestra casa, Reconquista 353. Los títulos perfectos, pueden verse en nuestras oficinas. Seña 8 o/o. Comisión 2 o/o. Si el comprador hiciese uso de los plazos, las escrituras se otorgarán ante el escribano señor Eusebio Tellería, Bmé. Mitre 544. Solicítense planos detallados, por correo, teléfono o personalmente a Olmi, Reconquista 353; U. T. 3290, Avda. y 1498 Central (Coop). m21

Una casa por mensualidades.— En Flores, calle Lafuente No. 836, entre Monte y Lobos. A 7 cuadras de la avenida Juan B. Alberdi con el 45 y 48 y una de la avenida Merlo 10 v. de frente y 10v17 de contrafrente por 45.50 en un costado y 43.90 en el otro. Superficie: 452 v. c. 2 habitaciones, cocina, oficina, galería y aguas corrientes. Base $ 1.000 al contado y 120 mensualidades fijas de $ 60 cada una. Lo único que se abonará al contado, es la base y lo que exceda de la misma.
EL VIERNES 27 de mayo, a las 15, en nuestra casa, Reconquista 353. Títulos perfectos. Seña 8 o/o. Comisión 2 o/o. Las escrituras se otorgarán ante el escribano señor Eusebio Tellería, Bmé. Mitre 544. Solicítense prospectos detallados por correo, teléfono o personalmente a Carlos Olmi, Reconquista 353. U. T. 3290 Avda. y 1498 Coop. Central. m21

Terrenos centrales en Lanús.— 3 lotes centrales en Lanús. Dos en la avenida Buenos Aires 757, entre Carlos Casares y Horacio Harilaos; otro lote frente al correo, en la Av. Carlos Casares al lado del número 4348, entre la avenida Buenos Aires y Pastor Obligado. Amplios frentes y fondos con superficies desde 367 vs. hasta 934 v. c. Base: $ 1 vara, toda a plazo de 1 año con 7 o/o de interés anual pagadero por semestre adelantado, el excedente al contado.
EL VIERNES 27 de mayo, a las 15, en nuestra casa, Reconquista 353. Títulos perfectos. Seña 8 o/o. Comisión 2 o/o. Las escrituras se otorgarán ante el escribano señor Eusebio Tellería, Bmé. Mitre 544. Solicítense prospectos detallados por correo, teléfono o personalmente a Carlos Olmi, Reconquista 353, U. T. 3290 Avda. y 1498 Coop. Central. m21

Casa en Lanús, por $ 2.000 — A plazos. En la arteria principal de Lanús F. C. S. Ada Buenos Aires 779 entre Carlos Casares y Horacio Harilaos. Es la gran avenida del centro de Lanús, que nace en la misma estación. El correo está a 40 metros. Mide 10v78 de frente y 10 v. de contrafrente por 69v74 en un costado y 73v77 en el otro. Superficie 745.50 v. c. Con dos habitaciones, cocina, altillo, servicio, pileta y corredor. La base representa solamente $ 2.70 la vara de terreno con edificio. Base $ 2.000 toda a 1 año de plazo con 7 o/o de interés anual, pagadero por semestre anticipado. El excedente al contado.
EL VIERNES 27 de mayo, a las 15, en nuestra casa Reconquista 353. Títulos perfectos. Seña 8 o/o. Comisión 2 o/o. Las escrituras se otorgarán ante el escribano señor Eusebio Tellería, Bmé. Mitre 544. Solicítense prospectos detallados, por correo, teléfono o personalmente a Carlos Olmi, Reconquista 353, U. T. 3290, Avda. y 1498 Coop. (Central). m21

Casa, Laguna 735 al 747. — Amplia. Con 8 habitaciones, 3 vestíbulos, cocina, baño, despensa, lavadero, jardines, garage y dos entradas. Aguas corrientes, luz eléctrica, adoquinado pagado, cloacas hasta la puerta. 20x50. Base la hipoteca, pesos 15.000. El excedente de la base, al contado. Se entregará desocupada.
EL VIERNES 27 de mayo, a las 15, en Reconquista 353. Visítese a toda hora. Vive el dueño. Solicítense planos y fotografías de la casa por correo, teléfono o personalmente a Olmi Reconquista 353 U. T. 3290, Avenida y 1498 Coop. (Central). m21

Islas a 4 horas del Tigre. — 232 hectáreas, 2 lotes sobre el arroyo Ceibo distrito de Ceibas Depto de Gualeguaychú. Lote 5, sección 3a cruzada por anchos albardones de tierra negra de primer orden, apta para todo cultivo de la zona. Base $ 25 la hectárea. A plazos.
EL VIERNES 27 de mayo, a las 15, en Reconquista 353. Solicítense planos por correo, teléfono o personalmente a Carlos Olmi, Reconquista 353, U. T. 3290, Av. y 1498 Coop. (Central) m21

La quinta de Ramos Mejía, F. C. O.—La quinta "María Pilar", situada en Ramos Mejía, F. C. O., en las esquinas Avellaneda y Chacabuco, a 3 cuadras de la avenida de Mayo (macadamizada) y 4 de Rivadavia (adoquinada). Se ha desocupado con el propósito determinado de que los interesados puedan examinar detenidamente el cómodo y sólido edificio. Visítese hoy y días siguientes a toda hora. La base es ínfima $ 20.000. Vale más de tres veces la cantidad que se ha fijado para la base, pero, bien o mal, la quinta se venderá.
EL VIERNES 27 de mayo, a las 15, en nuestra casa, Reconquista 353. Se entregará en el acto de escriturar y previo convenio, el mismo día del remate. Solicítense prospectos detallados por correo, teléfono, telégrafo o personalmente a Olmi, Reconquista 353, U. T. 3290, Avenida y 1498 Central (Coop). m21

En la región de Tostado. — Estancia hecha. Mejoras. Campo especial para ganadería, maíz y lino. Agua de primer orden. Con cédulas. Después detalles. Carlos Olmi, Reconquista 353, U. T. 3290 Avenida y 1498 Central (Coop). v33

Finca Herrera 1976 al 1980.— Son 2 casas sólidas. Base, la hipoteca del Banco Municipal, $ 31.000. Tasación del Banco: $ 60.000. La 1.800 $ anuales. El excedente de la base al contado.
EL VIERNES 27 de mayo, a las 15, en Reconquista 353. Pida prospectos a Olmi Reconquista 353 y por los dos teléfonos Central 1498 (Coop) Avda. 3290 (U. T.) m23

Judicial — Condarco No. 741 Entre Morón y Canalejas (Flores). Base $ 3000. Con 2 piezas, aguas corrientes y 5 varas por 36. Da $ 34 mensuales. Inquilino de 5 años. Juez doctor Lagos, sec. Barraquero, sucesión Viola. Ver a toda hora.
EL VIERNES 27 de mayo a las 15 en Reconquista 353 m23

Judicial. Casa en Caseros, F. C. P. Calle Altaga entre Tuyú y Guaminí 8m33x35, 4 habitaciones, cocina, etc. Base $ 5000. Renta 50 $ a mes. Juez doctor Gras, sec. Quirno Costa, juicio Matti con Vañoni.
EL VIERNES 27 de mayo a las 15 en Reconquista 353 m23

GIMENEZ ZAPIOLA, PANELO & Cía.

v23

HOY

Petit hotel recién construído— Anchorena 1290, entre Charcas y Mansilla. A una cuadra de Santa Fe, a 3 de Pueyrredón y Córdoba. Terreno: 10 vs. de frente al E. por 15 vs. de fondo. Edificio de 3 pisos. El bajo: Escritorio, 1 habitación, hall, cocina, antecocina, toilet, pieza de servicio y patio. El 1er. piso: Sala, antesala, vestíbulo, comedor, office y toilet. El 2º piso: 4 dormitorios, vestíbulo y baño, además un sótano y azotea. Recién construído con materiales de primera calidad. Frente imitación piedra, balcones y celosías de hierro, pisos de mosaicos americanos, parquets y pino tea, carpintería de roble y cedro patinado. Zócalo de piedra artificial en el zaguán, revestimientos de azulejos en el baño, cocina y toilettes. Paredes recuadradas, decoradas y con buenos papeles. Cielorrasos de yeso decorados, etc. Base, pesos 70.000. Se otorgarán facilidades de pago si el interesado lo desea.
HOY LUNES 22 de mayo, a las 15 horas en nuestro hall. Seña, 8 o/o. Comisión, 2 o/o.—Giménez Zapiola, Panelo y Cía., Florida 239. m18

Judicial. En Palermo, sobre Santa Fe. Guise 1743, entre Paraguay y Mansilla, a tres cuadras de Santa Fe, 2 de Coronel Díaz y de la Plaza Güemes. Terreno 8m66 de frente al Oeste por 37m82 de fondo, en el costado Sud y 38m63 en el Norte. Edificio de altos y bajos: la baja: Sala, 5 habitaciones pasajes, dos baños, dos cocinas, patios y en altos, al frente sala, dos habitaciones y pasaje. Construcción: frente imitación piedra, balcones hierro, persianas de cedro, pisos pino tea y mosaico, cielorrasos yeso, revestimientos de azulejos, etc. Base, $ 27.000. Orden del señor juez de primera instancia doctor Gras, secretaría del doctor J. F. Odarigo, a propuesta de partes en el expediente Lindenberg Max Alfred, su testamentaría.
EL DOMINGO 5 de junio, a las 15 horas en la misma. Seña 8 o/o. Comisión 2 o/o. Giménez Zapiola, Panelo y Cía., Florida número 239. m22

Suntuosa propiedad — Cabildo 78. A tres cuadras de la Avda. Alvear. Terreno: 20 vs. de frente al NE. por 116v94 de fondo en el costado NO, sobre el costado SE. a 78v52 de la línea del frente hacia el fondo tiene un martillo a favor de 30v 39 de NO. a SE por 40 vs. de NE. a SO. El contrafrente mide 38v05. Superficie, 3.114.30 v/c. Planta de recepción. Vestíbulo, gran hall, sala, antesala, salón, biblioteca, escritorio, comedor, antecomedor, fumoir, con gran escalera de mármol que da al jardín, office, toilette, gran escalera de roble para la planta alta la cual consta de 4 departamentos con dos dormitorios cada uno y tres cuartos de baño instalados, terraza, galería, con baranda de roble, etc. Subsuelo: Billar, 4 salones, gran cocina, antecocina, carbonera, despensa, office, baño y piezas de servicio con entrada independiente, montaplatos, caldera de calefacción. Azotea con gran pileta de lavar etc. En el fondo chalet con garage para tres autos, granero, pieza para chauffeur, caballeriza con 4 boxes, cocina, gallinero, lavadero, árboles frutales. Jardín al frente, portón y verja de hierro. Construcción moderna y lujosa, proyectada por el ing. Prins y hecha a todo costo. Frente imitación piedra, balcones y persianas de hierro, pisos parquet, paredes recuadradas y con zócalos, ricos papeles, cristales biselados, vitraux, carpintería de roble y cedro, etc. Base, $ 140.000 a pagar, $ 100.000 al contado y el resto a 1, 2 y 3 años, con 7 o/o de interés.
EL JUEVES 2 de junio, a las 15 horas, en nuestro hall. Escrituras por los escribanos Collado y Silvano. Visítese de 12 a 17, con tarjeta de nuestra casa. Seña 8 o/o. Comisión 2 o/o.—Giménez Zapiola, Panelo y Cía., Florida 239. m22

Sin base. — Judicial. — En Villa del Parque. Gran terreno, Tinogasta 3010, entre Argerich y Helguera. A 2 cuadras de la estación y de la Av. San Martín, con el tranvía 86. Mide: 10m825 de frente por 86m60 de fondo. Superficie: 927.4 m/c. Tiene dos piezas de material. Sin base. Orden del señor juez de 1ra. Instancia Dr. Fernando Klappenbach, secretaría del Dr. Espeche en el expediente Nicanora Gómez de Colares.
EL DOMINGO 29 de mayo, a las 15, en el mismo. Los títulos del terreno a venderse son los que resultan de autos como imperfectos. 8 o/o a cuenta de precio y 2 o/o de comisión en efectivo.—Giménez Zapiola, Panelo y Cía. Florida 229. m20

Sin base. En Floresta. En la quinta Olivera, 36 lotes, Avda. Escalada, Areco, Tapalqué y Beuls. A 2 cuadras de J. B. Alberdi, con adoquinado y tranvías eléctricos a plaza de Mayo y a 4 de Rivadavia. Terrenos altísimos, de verdadero y positivo porvenir, rodeados por edificación moderna. Dimensiones que varían entre 247 y 738 v/c. Venta sin base, a pagar en 60 mensualidades, sin interés, de las cuales 3 en el acto del remate y tres al escriturar y las restantes en el Banco Argentino-Uruguayo. Títulos inmediatos por el escribano señor Eusebio F. Giménez.
EL DOMINGO 29 de mayo a las 14 horas, en los mismos. Comisión 2 o/o. — Giménez Zapiola, Panelo y Cía., Florida 239. m20

A. Esteve y Cía.

Vera 824 — U. T. 2797, Mitre

Avdas. Santa Fe y Canning, a 1 cuadra y jardines de Palermo o sea el mejor barrio de familias. Hermosa propiedad, calle Arenales 3525 y Alvarez. Mide 10 por 25 vs. Base $ 18.000, todo a plazos. Edificio moderno de sala, frente imitación piedra y con lindo sótano, 6 habitaciones, baño instalado, cocina, p. de mosaicos, c. y celosías de cedro, parral, luz eléctrica, cloacas y adoq. pagos, etc. Visítese.
EL DOMINGO 29 de mayo a las 16. All. 1p

Una pichincha.— En Caballito Norte. A 3 y 4 c. de las Avdas. Dto. Alvarez y San Martín. Linda casa, calle San Matías 1981-85 y Terrero. Base, $ 5.000 a plazos. Edificio moderno, en cal y p. para altos, de salón para negocio, con frente imitación piedra, 3 piezas, baño, cocina, galería de material, c. yeso, p. de mosaicos, luz eléctrica, c. de cedro, etc. Visítese.
EL DOMINGO 29 de mayo, a las 15, en la misma. 1p

Un chiche. — A 3 c. de la estación Villa Urquiza y de la Av. Triunvirato, con tranvías Lacroze. Lindo chalet estilo dinamarqués, todo cercado de ligustro, Calle Mendoza 5350, entre Bucarelli y Andonaegui. Mide 600 vs. Base $ 15.000, incluso 7.500 cédulas. Edificio moderno y en cal. Artístico jardín, terraza, sala y escritorio, con frente imitación piedra, vestíbulo, comedor, 3 habitaciones, baño, cocina, despensa, cielorrasos, mosaicos, finos empapelados y decorados cloacas internas, luz eléctrica, adoq. al día, finas plantas y árboles frutales, etc. Visítese de 14 a 17.
EL DOMINGO 29 de mayo, a las 14, allí.

Barrancas de Belgrano. — A 20 mts. de la Av. Vertiz. Casa calle Miguelete 1176 y Federico Lacroze. En este espléndido barrio de palacios. Mide 10x34 vs. Ad corpus. Base $ 5.500 a plazos. Edificio en cal, de 3 dormitorios, cocina, galería, mosaicos, c. de yeso, luz eléctrica, adoq. pago, etc. Visítese.
EL DOMINGO 29 de mayo a las 15, allí. 1p

En Flores. — A 3 c. de la Av. Gaona y Boyacá. Con tranvías 84, 89 y 99, combinación subterráneo. Casa calle Monte Egmont 2314 y Caracas. Mide 8x34 mts. Base, $ 4.000 a plazos. Edificio, frente de mampostería, jardín, 2 piezas, baño, cocina, p. de mosaicos, galería, luz eléctrica, árb. frutales ag. corrientes, etc. Visítese.
EL DOMINGO 29 de mayo a las 16, allí. Títulos perfectos. Seña 8 o/o. Comisión 2 o/o. 1p

Risso & Patrón & Cía

HOY

EN NUESTRA CASA a las 15

Judicial. Av. Congreso, Altolaguirre, Burela, Iberá y Quesada.—37 lotes de terreno con 13.663,82 v. c. En un solo block, con base de $ 25.631,25 m/n. Seña 8 o/o. Comisión 2 o/o.
HOY, en nuestra casa, a las 15. 1p

Saavedra 166. A cuadra y media de Rivadavia y 3 de la plaza del Once. Barrio de familias, rodeado de construcciones modernas. Su edificio consta de sala hall, comedor, 6 habitaciones, 2 para servicio, cuarto de baño, cocina, w. c., pileta de lavar, etc. Pisos de pino tea, celosías, cielorrasos de yeso, mosaicos en el hall y en los patios. Mide 10x50. Base $ 35.000, a plazos. Seña 8 o/o. Com. 2 o/o.
HOY 23 de mayo, a las 15, en nuestra casa, San Martín 484. v23

Cullen 5643. A 1 cuadra de la est. V. Urquiza y 1 del tranvía 96 con servicio nocturno. Mide 11.54x46.18 vs. Su edificio de frente moderno imitación piedra, consta de 2 salas con balcón a la calle, 2 dormit., 1 pieza servicio, cuarto de baño, cocina, sótano, galería, pileta de lavar, patio de mosaicos, aguas corrientes, luz eléctrica, etc. Desocupada. Base pesos 20.000, a plazos. Seña 8 o/o. Com. 2 o/o.
HOY 23 de mayo, a las 15, en nuestra casa, San Martín 484. v23

Ayerza, Cullen y Seoane

El yacht "Rowdi", de 12 mts. de eslora, 2.50 metros de manga y 1.80 mts. de puntal, casco de roble. Motor 30-35 H.P., 4 cilindros, velocidad 30 kilómetros por hora. Cabina, lavatorio, w. c., comodidad para 15 pasajeros. Construído en Bremen este año. Nuevo. Base definitiva 12.500 $ m/n. c/l.
EL DOMINGO 29 de mayo a las 11, se rematará en el Tigre este yacht, especial para cruceros, al costado E. del Yacht Club Argentino, donde se encuentra actualmente. Puede visitarse en cualquier momento. Seña 20 o/o. Comisión 10 o/o. — Ayerza, Cullen y Seoane. m23

A. C. Taquini y Cía.

Judicial. — Con retasa. — En Vicente López (F. C. C. A.), 2 terrenos. Olaguer entre Quintana y Avellaneda, unidos, 17.32x60.50 mts. Base $ 2 m. c.
EN CAÑUELAS (F. C. S.), parte chacra 1 sección F, conocida por el potrero de la Capilla, de 79.010.45 m. c. Base $ 3.950.52.
EN NECOCHEA (F. C. S.), 6, 7, 8 y 9, manzana A, quinta 173, de 44x100 m. Base $ 0.75. Lotes 6, 7, 8 y 9, manz. B, quinta 173, de 40x100 m., base $ 0.80 mtr. cuad. Lote 4, fracción 1.a, quinta 143, de 35x40 m., base $ 0.65. Lotes 1 al 10, fracción 1.a, quinta 142, de 60x100 m., base $ 0.55 m. c. Lotes 21, 22, 28 y 30, manz. C, Sud, quinta 142, miden unidos 50x100 m., base $ 0.60 m. c. Lotes 26 y 27, manz. C, quinta 143, de 40x50 m., base $ 0.50 m. c.
EL LUNES 23 de mayo, a las 15, en nuestra casa, Bmé Mitre 475. Orden juez doctor Casabal, secretaría del Solar, sucesión Arnaude. Escrituras por los escribanos Reynoso y Moyano Schneider. 8 o/o seña. 2 o/o comisión v23

Bartolomé Delucchi

Judicial — Terreno calle Monte esquina Larrazábal. Orden señor juez de paz de la sección 13, julicio Banco de Italia y Río de la Plata contra Conrado P. Kiernan. Lote 6, manzana A. 8m01 al S.E. y frente a la Monte, 9m38 al N.E. frente a Larrazábal, 6m en la ochava, 12m30 en costado Sud y 12m75 al SO. Base $ 486
EL LUNES 30 de mayo, a las 15, en mi escritorio calle Lavalle 477, 8 o/o a cuenta de precio y 2 o/o de comisión. v25

Luis Risso

A plazos. Casa Heredia 930. 2 cuadras de Triunvirato, 10x40 vs. Sala, 2 dormitorios, cocina, baño. Base $ 4.000 a plazos y el excedente al contado.
EL DOMINGO 29 de mayo a las 16. 1p

Por mensualidades. Terreno esquina Heredia y Guevara, a una cuadra de Triunvirato, en 2 lotes de 10x20 vs. c/u. Base $ 4 v. c. 12 en 36 mensualidades y el resto al contado.
EL DOMINGO 29 de mayo, a las 15. Informes, Cangallo 66. 1p

F. González Elizalde

San Martín 92. — U. T. 1592, Av.

Central.—Av. San Juan 1302 al 1304, esquina Santiago del Estero 1205 al 1209. Casa esquina, de negocio y familia, renta 220 $ por mes con inquilino viejo. Base 15.000 $, para liquidar resueltamente y por orden de su dueño, el que está en Europa. Tiene gran salón de negocio dividido en 2, 4 dormitorios, cocina, w. c. y demás detalles, adoquinado por ambas calles pago, cloacas, etc. Visítese. Es una verdadera pichincha.
EL VIERNES 27 de mayo a las 15. En mi salón de ventas, San Martín 92. Datos, San Martín 92. m19

Como judicial. División de condominio. — En el centro mismo de Almagro, sobre la Av. Rivadavia y el subterráneo, una gran casa habitación, con entrada para automóvil, en amplísimo terreno, que mide 15 por 48 varas más o menos, y de una distribución esmerada, es una verdadera casa de campo, para un estanciero, un médico, o una familia numerosa, es lo ideal. Gascón 148. Base $ 50.000 incluso $ 33.000 en cédulas del Banco Hipotecario. Tiene notable frente, pintado al óleo, sala, escritorio, 8 dormitorios, comedor, 2 cuartos de baño instalados, pieza de fumar, pieza de baños, ídem de servicio, carbonera, cancha de pelota, amplios canteros con plantas de adornos, muros empapelados con finísimo papel, luz eléctrica embutida, cielorrasos yeso, patios mosaicos cloacas, adoquinado todo pago y otros detalles que visitándose podrán apreciarse. Se entregará llave en mano. Puede visitarse de 15 a 17, con tarjeta de mi escritorio.
EL VIERNES 27 de mayo, a las 15, en mi salón de ventas, San Martín 92. Datos, San Martín 92. m19

A las puertas de la capital, chacrita en San Vicente, F. C. S. 7 hectáreas de buen campo, con casa de 3 dormitorios, comedor, vestíbulo, cocina, w. c., un gran galpón de material, molino, galerías, 3 hectáreas de alfalfa, monte, quinta, etc. Es conocida por de Valdez, y la ocupa el Sr. Castell, se entregará dentro de los 6 meses de firmarse la escritura. Base $ 7.000, vale tres veces más.
EL VIERNES 27 de mayo, a las 15, en mi salón de ventas, San Martín 92. Datos, San Martín 92. m19

Casita por $ 1.500. 1/2 al contado y 1/2 a 1 año al 8 o/o en San Vicente, F. C. S. Sobre la plaza del Pueblo calle Beruti Nos. 19 al 23, al lado de la casa del cura párroco. Mide 26x50 ss. ca. Tiene 2 salas, cocina, w. c. y galerías, etcétera.
EL VIERNES 27 de mayo, a las 15, en mi salón de ventas, San Martín 92. Informes y detalles. San Martín 92. m19

En Morón, F. C. O., casa-quinta, "Los Claveles", 10.400 vs. cs., con infinidad de plantas de sombra y adorno, toda cercada, da frente a la calle Agüero y está en medio de las quintas de Pujol y Correa. Base $ 7.000 para liquidar resueltamente, vale muchísimo más. Edificio de 4 habitaciones, galerías, mosaicos, etc. La ocupa Gabino Alvarez Casas.
EL VIERNES 27 de mayo, a las 15, en mi salón de ventas, San Martín 92. Datos: San Martín 92. m19

Un terreno baratísimo.— A los fondos de la estación del tranvía de Alvarez Thomas y rodeado de todos los tranvías para todos los rumbos. Arrendado entre Delgado y Martínez. Mide 16 varas de frente por 15. Superficie 196 vs. cs. Base 5.000 pesos.
EL VIERNES 27 de mayo a las 15, en mi salón de ventas, San Martín 92. Datos: San Martín 92. m22

Angel Vélez & Cía.

En Quemú-Quemú, sobre la estación y pueblo del mismo nombre. 15 chacras con superficies que varían de 75 a 90 hectáreas, comprendidas en el ángulo S.E. del lote 7, fracción B. de la sección II, de la Pampa. Tierras de fertilidad imponderable, altas, sin un palmo de desperdicio, sin tosca, aptas para todo cultivo y especiales para alfalfa, con agua dulce a 6 metros. Lindan por el Norte, con Sara Unzué de Madero, por el Sud con Salvador M. del Carril, por el Este con Labaronie, Echeverest, Marchesoni y Heredia y por el Oeste con los lotes 22, 26, 32, 34 y 40. Base, pesos 200 m/n la hectárea, pudiendo los compradores que lo deseen, tomar en hipoteca desde $ 5.200 hasta $ 11.100 en cédulas hipotecarias a 33 años de plazo, acordadas ya en cada lote. Saldo al contado. Damos la posesión inmediata, al firmar el boleto. Para revisar el campo dirigirse en Quemú Quemú, al señor Carrica o al señor Melquíades Marrón.
EL DOMINGO 29 de mayo a las 14 horas, en el hotel Comercio de Quemú-Quemú. A cuenta de precio 8 o/o. Comisión 2 o/o. Planos y mayores informes en nuestro escritorio San Martín 323, Buenos Aires. —Angel Vélez y Cía. m19

135.000 v.c. de tierra

v24

A 38 minutos de Retiro, sobre la estación Boulogne (F. C. C. C.). Notable fracción de tierra situada a 8 cuadras al NO. de la estación, sobre la continuación de la calle Italia y cruzada, en su límite SE por el camino general de Morón a San Fernando. Mide 129.90 metros por 779.40 encerrando una superficie, según mensura, de 10 ha. 12 As. 44 cs., y linda por el NE. con el Banco Hipotecario Nacional, por el SO con Medina, por el SE. con Juan Biondo y por el NO con Laureano Muñoz. Está alambrada en su perímetro y tiene población de material de 4 piezas. Es conocida por ex chacra de Sagasta, hoy de Gardiol, y se entrega inmediatamente. Base 20.000 $, pudiendo abonar mitad al contado y la otra mitad a 1 ó 2 años de plazo con garantía hipotecaria del terreno y 8 o/o de interés anual, pagadero por semestres adelantados. A cuenta de precio 8 o/o. Comisión 2 o/o.
EL MARTES 24 de mayo, a las 15, en nuestra casa San Martín 329 donde pueden solicitarse planos y mayores informes.—Angel Vélez y Cía. m17

Petit hotel con $ m/n. 9.466.85, en Palermo. Calle Oro 2035 entre Avenida Alvear y calle Palermo. Edificio sólido y moderno, que consta de hall, sala, gran escritorio, biblioteca, comedor, office, cocina, antecocina, patio y jardín en la planta baja. Escalera de cedro que conduce a la planta alta donde hay 5 dormitorios, 2 baños instalados, guardarropa, terraza y dependencias de servicio. Muy buena carpintería, pisos pino tea, cielorrasos de yeso, luz eléctrica embutida. Terreno de 10 varas de frente por 33 98 en el costado S. O. y 33.68 en el N. E. "ad corpus". Visítese de 13 a 15. Base $ 50.000 m/n, pudiendo continuar con una hipoteca de $ 43.433.15 reducida a $ 40.533.15. Saldo al contado. A cuenta de precio 8 o/o. Comisión 2 o/o.
EL MARTES 24 de mayo a las 15 en nuestra casa San Martín 329 donde pueden solicitarse prospectos y mayores informes.—Angel Vélez y Cía. m14

G. G. Grosso

Oficina de tierras

Casa-jardín, en Villa Urquiza Villa Modelo.—Mide 17.32 va. frente a la Avda. Olazábal, por 57.33 a Bucarelli, a la que forma esquina. Adoquinado pago al día. Consta de sala, un dormitorio, baño, cocina, etc. Buena construcción. Dista dos cuadras en línea recta a la estación 3 del tranvía Lacroze. Tanta el terreno como su incomparable ubicación están pidiendo un par de chalets, pues está rodeado totalmente de ellos. Barrio poblado de familias bien donde el ambiente es de distinción y alegría. Se trata de un negocio que hay que realizar a todo costo sobre la base de $ 3.000 cédulas argentinas.
EL DOMINGO 29 de mayo a las 15.30, en la misma. v28

Terreno Avda. Triunvirato, entre Mendoza y Avda. Olazábal y entre edificios. Tranvía Lacroze al frente y adoquinado pago. Sup. 547.25 v. c. Base 10 $ v. c. En 60 meses. A vender.
EL DOMINGO 29 de mayo a las 14.30, allí. v28

Leone y Reigosa

v28

En lo mejor del Sur. Chile 2181 entre Rincón y Pasco, a 2 cuadras de la Avenida Entre Ríos y a 1 de Independencia. Paraje muy solicitado, donde nadie vende. Consta de sala, comedor, 4 habitaciones y además 1 comedor y 1 pieza en los altos. Mide 10x30 varas. Renta actualmente el 18 o/o. Base, $ 23.000 con adoquinado y cloacas pagados.
EL DOMINGO 29 de mayo a las 16, remataremos en la misma propiedad. Visítela y estudie este negocio. Más informes en nuestras oficinas, Rivadavia 1126. v28

Magnífica esquina de altos y bajos. Jujuy 2004 y 2006 y 15 de Noviembre 3594 y 3600, a 2 cuadras de Caseros y Brasil. Consta la planta baja de negocio, 3 habitaciones, pieza de servicio y dependencias. La planta alta de vestíbulo, sala, 4 habitaciones, pieza de servicio y dependencias. Construcción moderna a todo costo. Base, $ 28.000, de los cuales $ 25.000 a plazo. Libre de gravámenes y con adoquinado pagado.
EL DOMINGO 29 de mayo, a las 15 en la misma. Visítese. v28

$ 3.000 a plazo y $ 2.000 al contado es la base. Sud América 4818 (recién adoquinada), entre Timbó y Olivera, a 2 y 1/2 cuadra de la estación Pueyrredón. Tiene 3 habitaciones, jardín y galpón con entrada para carruaje o auto. Mide 10.50 por 41 varas. Ad corpus. Remataremos
EL DOMINGO 29 de mayo, a las 14 en la misma. Visítese. Informes en nuestras oficinas, Rivadavia 1126. v28

Judicial.—Avda. América 2551, entre Sud América y Bolivia, edificada sobre un terreno de 8.66 mts. por 54.33 mts. Adoquinado al frente y a 4 cuadras de la estación Pueyrredón. Consta de 2 piezas y cocina, en cal y con tirantes de hierro, galería de mosaicos, etc. Base, $ 6.500. Orden del señor juez Dr. Amadeo Gras, secretaría del Dr. José F. Oderigo. En los autos sucesorios de D. Alfonso Di Pascua. Remataré
EL DOMINGO 29 de mayo, a las 15. En la misma. Seña 8 o/o. Comisión 2 o/o. Escritura ante el escribano David P. Rocca, Perú 159. Informes, Sarmiento 533, U. T. 4520, Avda. o a la secretaría autorizante. v29

Judicial.—Jufré 543. A dos cuadras de Rivera y Canning. Consta de sala, con frente imitación piedra, balcón con celosías y puerta de cedro, 2 piezas, cocina, baño y dos piecitas en alto, con cielorrasos de yeso, pisos tea. Además todo el fondo se halla ocupado por un gran galpón con altillos y pisos de portland. Edificada en un terreno de 8.64 por 36.44 mts. Base $ 11.353.33. Orden del señor juez Dr. Amadeo Gras, secretaría del Dr. José F. Oderigo, juicio sucesorio de D. Alfonso Di Pascua. Remataré
EL DOMINGO 29 de mayo a las 14. En la misma. Seña 8 o/o. Comisión 2 o/o. Escritura ante el escribano David P. Rocca, Perú 159. Informes Sarmiento 533, U. T. 4520, Avda. o en la secretaría autorizante. v29

Pastor Mora

Judicial: Casa calle Balbastro 756, edificio 2 dormitorios de material, 2 piecitas de madera, puertas de cedro, pisos pino tea, patios de mosaicos y ladrillos, etc. Su terreno mide 7 mts. 80 ctms. de frente por 28 mts. 17 ctms. de fondo en el costado Oeste y 28 mts. 42 ctms. en el costado Este. Base de venta, $ 5530 m/n. (deuda hipotecaria). Orden del señor juez doctor Colombres y secretaría del doctor Olmos en los autos Raulet Germán contra Casella Cono, sobre cobro hipotecario. la remataré
EL DOMINGO 29 de mayo, a las 14.30, en la misma. Seña 8 o/o. Comisión 2 o/o. Más datos en secretaría o en mi oficina, Florida 377. U. T. 1471 Av. y 1001, Mitre. —Pastor Mora. v29

Judicial, base $ 4.000. Buena casa calle Santo Domingo No. 3792 esquina Limay, en buen edificio consta de cinco salas a la calle, con frente a Limay, tres cocinas de cinc, galería, etc. Edificada en un terreno de 8m.77 de frente por 26.m66 de fondo. Base ínfima, $ 4.000 m/n. La remataré
EL DOMINGO 29 de mayo, a las 16, en la misma. Orden del señor juez de primera instancia don Amadeo Gras y secretaría del doctor A. C. Oderigo, en los autos sucesorios de don Nicolás Peloso. Mayores datos en la secretaría actuaria o en mis oficinas, calle Florida 377, U. T. 1471, Avenida, $ 1001, Mitre. Seña 8 o/o. Comisión 2 o/o.—Pastor Mora. v29

Garbagnati y Mérega

En Bernal, A plazos, Belgrano esquina Rodríguez Peña, a 4 cuadras de la estación, a su frente el tranvía 22 y empedrado pago, punto central y pintoresco de la localidad, rodeado de buena edificación. Mide 16.16 varas a Belgrano, 36.63 a R. Peña, cerco tejido y vereda de mosaicos. Árboles frutales. Sup. 576.23 v. c. lote 11, manzana D.
EL DOMINGO 29 de mayo, a las 16 horas. Allí. Sin base, a tanto la v. c. por división de condominio pagadero, 1/2 al contado y el resto a 1 año de plazo, sin interés, con garantía de la misma, abonando al contado, descuento 10 o/o sobre la parte a plazo. Seña 8 o/o. Comisión 2 o/o. Datos a nuestro escritorio, Florida 248. U. T. 4599 Av. Olavarría 432.—Garbagnati y Mérega. v28

Andrés Corvetto

Judicial — Casa al Oeste—En buen barrio. A 2 cuadras al Norte de la Av. Triunvirato, altura del No. 1700. Calle Guevara 313 y 377, entre Leones y Jorge Newbery. Juez doctor Gras, secretaría Cúneo. Sucesión Angel Frattini. Base, $ 7.066.67
EL DOMINGO 29 de mayo, a las 16, en la misma. 8m46 por 25m50. Sala, 2 habitaciones, 1 más chica, pieza de madera, galería, adoquinado y luz eléctrica. Seña 8 o/o. Comisión 2 o/o. Informes 331, Reconquista.—Andrés Corvetto. v29

Como judicial. Moderna. Para negocio y familia. Ad corpus. A 1 cuadra de Corrientes, al lado de Sarmiento, de la Avenida Chubut y del Parque Centenario. Calle Río de Janeiro 537 y 540. Edificio moderno, en cal, solidísimo, preparado para altos. Local de negocio y habitaciones para familia y con entrada independiente, gran galpón, caballeriza y altillo. Adoquinado, cloacas, luz eléctrica. Para renta, se obtendrían $ 33.966.60. Base decidida y terminante $ 15.000. Sumamente barato. Visítese. Títulos perfectos. Informes 331 Reconquista.
EL DOMINGO 29 de mayo, a las 15, en la misma.—Andrés Corvetto. v29

PROXIMOS REMATES Y FERIAS DE GANADOS

Pedro y Antonio Lanusse

Liquidación en Santa Isabel (F. C. P.). Zona de Venado Tuerto. 5.000 vacunos alta mestización Durham, en buen estado, todos lotes de marca líquida, reducidos a 1 marca.
EL SABADO 28 de mayo, en el establecimiento La Lydia, a la hora 14, con las haciendas clasificadas en lotes y conforme al siguiente detalle: 700 vacas Durham, 3 y 4 años, servidas, 5 o/o toros, muy buena clase y estado, 700 terneros mochos y castrados; 950 vacas Durham, secas, preñadas, gran estado, 1.000 vaquillonas Durham, 2 1/2 a 3 años, servidas, 5 o/o toros, muy buena clase y en gran estado, 1.000 vaquillonas Durham, 1 1/2 a 2 años, servidas, 5 o/o toros, muy buena clase y estado, 550 novillos Durham 2 1/2 años, muy buen estado y clase, 100 novillos Durham, 1 1/2 año, muy buena clase y estado. Recomendamos muy especialmente esta hacienda por ser toda de gran clase Durham, muy buen estado, en lotes de marca líquida y reducidos a una marca. Comisión 2 o/o a cargo de los compradores y 2 o/o a cargo de los vendedores en haciendas generales. Trenes: De Retiro (F. C. P.) saldrá tren el viernes a las 8.15, con destino a Junín y al cual se agregará un dormitorio reservado, que correrá con el tren especial de Junín a Santa Isabel, saliendo a las 7.30, que llega a las 10.30 de Rosario (F. C. R. a P. B.), sale tren el 28 a las 8, pasando por Cora a las 11.40, llegando a Chapuy a las 13.12, donde habrá automóviles para trasladar la concurrencia al remate. De Rufino (C. A.), sale tren el 28 a las 10.20, que llega a Venado Tuerto a las 12 55. En Santa Isabel tendrán comodidades para almorzar los concurrentes. A la terminación del remate el tren especial regresará a Junín. Por mayores informes sírvanse dirigirse a los interesados a nuestros escritorios en ésta o Rosario (San Martín 735).—Pedro y Antonio Lanusse, Belgrano 836. v27

Manuel C. Nale

POTROS RODADOS — CABALLOS ARNESES

REMATES y COMISIONES

Hoy lunes 23 de mayo, a las 14 y 30 remataré en mi casa Cangallo 2549 el 99 lo siguiente:

20 muy especiales y corpulentos potros pesados, de la acreditada marca Bullo hijos y Althabe de Pipinas. 1p

35 muy buenos yeguarizos, procedentes del Tandil, con este detalle. 16 notables potros pesados, 12 potros livianos, 16 yeguas entrepesadas y 10 caballos de tiro y silla. 1p

20 caballos garantidos de tiro, de la Cervecería Quilmes, 30 caballos mansos, de arado, varios lotes de caballos, carros, carruajes, lonas, guarniciones etc.

Adolfo Bullrich & Cía.

HOY.-Ventas en la Exposición de Lechería de Aves, Equinos, Porcinos, etc.

EN PALERMO

Ambas organizadas por la Sociedad Rural y a realizarse en su local de Palermo.
Hoy iniciaremos en Palermo, nuestras ventas en la Exposición de Lechería y de Equinos, aves, etc., comenzando a las 9 con YEGUARIZOS y PORCINOS, y a las 14 con TOROS y VACAS DE RAZAS LECHERAS, y continuando mañana, de acuerdo al orden de ventas que publicamos por separado.
Otros informes en nuestra casa o en nuestro escritorio en la misma Exposición
ADOLFO BULLRICH y Cía.

Exposición de lechería y de equinos, porcinos, aves, etc. Ambas organizadas por la Sociedad Rural Argentina y a realizarse en su local de Palermo, siendo la inauguración de la primera el jueves 19 de mayo y de la segunda el domingo 22 del mayo. Las ventas de estas dos exposiciones se realizarán conjuntamente y en el siguiente orden de ventas:
Lunes 23, a las 9, yeguarizos y porcinos. Lunes 23, a las 14, toros y vacas de razas lecheras. Martes 24, a las 9, porcinos, hasta terminar. Martes 24, a las 14, caninos y felinos. Viernes 27, a las 9 y a las 14, palomas, conejos y aves hasta terminar. Otros informes en nuestra casa Florida 273 o en nuestro escritorio en la exposición.—Adolfo Bullrich y Cía. v23

Miguel y Angel Castellar

v29

Haciendas en Coronel Suárez, F. C. S. y R. a P. B.—2640. remate feria de haciendas generales en nuestras instalaciones de Coronel Suárez, F. C. S. y R. a P. B.
EL DOMINGO 5 de junio. Oportunamente detalles.—Miguel y Angel Castellar. v45

En Azul, F. C. S. — 542.o remate-feria de haciendas, en nuestras instalaciones de Azul, F. C. Sud.
EL LUNES 30 de mayo. Oportunamente detalles.—Miguel y Angel Castellar. v25

Arín Hnos.

Tambo en Cañuelas, F. C. S.— EL JUEVES 26 de mayo, a las 14.30 horas en mis instalaciones 300 vacunos por cuenta de los señores Carlos Oova y Emilio Gómez, de acuerdo al siguiente detalle: 90 vacas lecheras garantidas, con 90 terneros al pie en su mayoría chicos; 60 vacas lecheras en parición, 30 vaquillonas 3 años, muy preñadas, 40 vaquillonas 2 a 3 años, preñadas. Tambo excepcional de gran clase y muy buenas productoras de leche, bien seleccionadas, todas de ubres sanas que nos permitimos recomendar muy especialmente a los Sres. interesados. Se puede revisar 2 días antes del remate en los potreros de la feria. Comisión 4 o/o a cargo de los Sres. compradores. Trenes de Constitución el día 7.32, 8.06, 8.27, 9.20 y 13.10, regresando a la tarde. Informes y otros datos a n/escritorio en Cañuelas.—Arín Hnos. m22

EDUARDO JOLLY

v23

Tambos, En General Rodríguez (F. C. O.) 36º remate especial liquidación de tambos.
EL VIERNES 27 de mayo a las 14 en punto (aunque llueva), para el que tengo los siguientes tambos: 1º El tambo completo de los señores Cadícamo y Marquiegui, de General Rodríguez, por disolución de sociedad, y compuesto de 75 vacas lecheras Durham con 15 terneros, mayoría chicos, 50 vacas lecheras, preñadas; 21 vaquillonas de 2 1/2 a 3 años, preñadas, 34 vaquillonas de 1 1/2 a 2 años, 11 novillitos, 1 toro servicio, procedencia Kichart, 1 carro lechero, con guarniciones, 8 caballos de tiro y silla. Sola marca. 2º. Del señor Gaspar Zorza, de General Rodríguez, por entrega de campo y compuesto de, 50 vacas lecheras Durham con 50 terneros, mayoría chicos; 10 vacas preñadas, 8 vaquillonas de 2 años, preñadas, 20 vaquillonas de 1 a 1 1/2 años, 20 novillitos 1 toro de servicio, 1 fortito, 1 carro lechero, con guarniciones, 9 caballos de tiro y silla. Sola marca. 3º. Del señor Francisco Martínez, de Manzanares, compuesto de 75 vacas lecheras Durham con 75 terneros, mayoría chicos, 20 vacas lecheras, preñadas, 30 vaquillonas servidas, de 2 años, 35 vaquillonas de 1 a 1 1/2 años; 15 novillitos, 1 toro de servicio. Sola marca. 4º Del señor Ramón Gallegos, de Marcos Paz, compuesto de 40 vacas lecheras Durham, con 40 terneros, mayoría chicos; 20 vacas lecheras, preñadas, 12 vaquillonas de 2 a 3 años, preñadas, 19 novillitos, 1 toro tostado de servicio 5º. Del señor Tomás Francisco Carricaburu, de Pico: 100 vacas lecheras Durham, preñadas, sola marca. Varaje nuevo. Estos cuatro tambos están en plena producción, son especiales en clase, buen estado y muy conocidos por su producción de leche, se venderán en lotes clasificados y al alcance de todos los compradores. Nota. No se recibirá más hacienda que la anunciada. Comisión 4 o/o a los señores compradores en vacunos, 8 o/o en yeguarizos y 10 o/o en enseres. Hay potreros en la feria para los lotes que deban embarcarse y personal competente para cargar o llevar por tierra, todo en condiciones equitativas. Horario de trenes: Salida de Once a las 8.23, 7.10, 9.40 y 12.25, parando este último tren frente a la feria. Regreso de General Rodríguez a las 16.26, 18.39 y 20.42, parando estos dos últimos trenes frente a la feria. Pedidos de local o informes dirigirse directamente a la feria. U. T. 1 de General Rodríguez), o a mi escritorio en Buenos Aires, calle 25 de Mayo No 12, (U. T. 2570, Avenida). v23

Juan Irigoin

530. remate feria de haciendas generales

120 VACAS LECHERAS ESPECIALES CON 120 TERNEROS, CASI TODOS CHICOS

v24

En San Miguel F. C. P. — EL MARTES 24 de mayo, a las 13, venderé en lotes debidamente clasificados esta hacienda lechera seleccionada, consignación de los señores Pedro Urrizaga e hijo y Juan B. Arcondo, de Salto, y Ainchil Hnos. de Monroe (F. C. P.) y Noel Iriarte de Chascomús. Recomiendo mucho estas vacas por ser elegidas como muy lecheras, casi todas de terneros chicos y la mayor parte de 2a. y 3a. parición. En el mismo remate venderé como de costumbre las haciendas generales que me consignen. Trenes de Retiro a las 11.50 y 12.25. De Pilar a las 12.37. v24

TAMBO ESPECIAL

(600 piezas 600)

v24

El lunes 30 de mayo, a las 13, venderé en remate público en mis instalaciones de San Miguel (F. C. P.) el tambo completo de los señores Juan Doval, Anastasio Castro y Alfredo Márquez, por disolución de sociedad y entrega de campo. Esta hacienda es reconocida como una de las mejores de esta zona, por su gran producción de leche. Próximamente detalles. v24

Alchourrón Hnos.

Haciendas en G. Belgrano (F. C. S.). Remate feria en el local de la Sociedad Rural.
EL MIERCOLES 16 de junio, a las 13. Informes y pedidos de local, al Sr. Carlos Parcechi en G. Belgrano (F. C. S.), o a nuestra casa central.—Alchourrón Hnos. m23

Norberto Bastanchuri

En Marcos Paz (F. C. S. y C. G. P. B. A.). 8º remate especial de tambos, para el que tengo anotados dos tambos. Uno del señor Juan Prandones de Navarro y 2º de los señores Hércif y Amadeo Insúa de Carlos Casares. Para
EL DOMINGO 29 de mayo a las 13 en punto. Próximos detalles completos. Más datos e informes a mi escritorio en Marcos Paz. U. T. 8.—N. Bastanchuri. v26

— Méndez y Bollini —

Aves de raza, pavos bronceados, conejos, etc., procedentes de establecimientos expositores y premiados. Se rematarán
EL LUNES 23 de mayo a las 14 en nuestra casa, Bolívar 160. v23

Nazar y Hernández

En Luján, F. C. O. — Remate-feria.
EL LUNES 30 de mayo, a las 13.30. Anotaciones a nuestro escrito o Cangallo 656 o a nuestro representante en Luján, señor Enrique Yániz.—Nazar y Hernández. m22

JUAN JOSE LINARI

v24

El martes 24 de mayo, a las 14 horas y en mi local, Belgrano 2444, remataré:
20 muy buenos potros mestizos, Clydesdale y
20 yeguas de igual clase, de la acreditada marca del señor Julio Campos, procedentes de Lobería
12 muy especiales caballos de tiro, mestizos, Clydesdale, marca del señor Valinotti, procedentes de Maipú. Están en exhibición.
10 potros cuarterones
10 yeguas de igual clase, y
10 caballos de tiro y silla, procedentes de Saladillo.
25 yeguas semipesadas, y
15 yeguas de igual tipo, mansas de tiro, procedentes de Castelli
Varios caballos y yeguas generales, entre los que hay muy buenos, de tiro solo y silla, lonas, guarniciones, carros y demás que concurra al remate.—Juan José Linari. v24

CASARES Hnos. & Cía.

SUCESORES DE CASARES Hnos. y DIEHL.

HOY a las 14 horas

En la Exposición Internacional de Lechería

En PALERMO

se rematarán por los señores Casares Hnos. y Cía.

5 toros y 5 vacas de raza Normanda

IMPORTADAS DE FRANCIA

puros, inscriptos en el H. B. N., criados por la pasmier, Nebris y Gillain
Cuatro de estos toros han obtenido un primero, un segundo y dos terceros premios, y una de las vacas un premio en la categoría 45.
Proceden de la cabaña "Las Aromas" en San José (R. O. del U.), del señor Domingo Baqué.
Boxes de los toros—11, 12, 13, 15 y 18
Boxes de las vacas—85, 86, 87, 88 y 89

Exposiciones Internacional de lechería y de equinos, porcinos y aves. Organizadas por la Sociedad Rural Argentina se celebrarán en sus instalaciones en Palermo, inaugurándose la de lechería hoy jueves 19 de mayo y la de equinos, porcinos y aves el domingo 22 de mayo. Las ventas de estas exposiciones se realizarán en el siguiente orden:
LUNES 23, a las 9: Yeguarizos y porcinos. A las 14: vacunos, machos y hembras concurrentes a la exposición de lechería.
MARTES 24, a las 9: Porcinos, continuando hasta terminar. A las 14: caninos y felinos.
VIERNES 27, a las 9 y a las 14: palomas, conejos y aves por orden de catálogo, hasta terminar. Otros informes en nuestro escritorio en la exposición o en nuestras oficinas, Sarmiento 357.—Casares Hnos. y Cía. v24

Liquidación total de la cabaña "Mari Huineul", de la compañía Domingo Pablo y Adolfo Olivera, Ltda. en Capilla del Señor, F. C. Central Argentino. Comprendiendo la totalidad de las haciendas de pedigree y puras por cruza Shorthorn, Lincoln, Rambouillet, Percherón, Clydesdale, Anglonormando y Hackney; excepto los toros Shorthorn de pedigree, los que concurrirán a las exposiciones que se realizarán este año. Detalle: Shorthorn puro de pedigree: 53 vacas con 52 crías, hijas de Notlaw Bonaparte H. B. A. 48.710, padre del reservado campeón de 2 años en Palermo el año pasado y de Hampton King 83 H. B. A. 48.144 campeón en Rosario y reservado campeón en Palermo el año 1918; 157, vacas servidas, vaquillonas servidas y sin servir; los servicios por los toros antes nombrados Shorthorn puro por cruza; 255 vacas crías, servidas, sin servir y vaquillonas, de 1 a 4 años; 45 toros de 12 a 18 meses. Lanar, Lincoln y Rambouillet: 400 ovejas, borregos y borregas, de pedigree y puro por cruza.
Yeguarizos: 200 yeguarizos de pedigree y p. p. cruza. Percherón, Clydesdale, Anglonormando y Hackney, inclusive yeguas, potros, potrancas y padrillos. Se realizará
EL SABADO 4 de junio a las 10, en la misma cabaña, sobre la estación Capilla del Señor, F. C. Central Argentino. Para este remate correrá un tren especial de ida y vuelta que saldrá de Retiro Central Argentino el día de la venta a las 8.10 de la mañana. En la cabaña se servirá un almuerzo. Catálogo con detalles completos solicítese por correo o personalmente en nuestras oficinas, Sarmiento 357, Bs. Aires. — Casares Hnos. y Cía. m21

1.500 vacunos en Diego de Alvear, F. C. Pacífico.—Primer remate especial de haciendas generales, procedentes de importantes establecimientos de la región. Detalle: 450 vacas gordas, especiales para abasto, en lotes; 200 novillos gordos, de 1 y 1 1/2 años, en lotes de una marca; 60 novillos Durham, de 1 1/2 y 2 años, mochos, una marca, gordos; 100 novillos Durham, de 1 1/2 y 2 años, en lotes de una marca; 324 vacas Durham, buena clase, inclusive 16 crías; 40 vaquillonas Durham, de 1 1/2 años; 80 vaquillonas Durham, de 2 años; 30 vacunos al corte.
EL LUNES 30 de mayo, a las 11 horas, en las instalaciones del señor Manuel Urquiza, sobre la estación Diego de Alvear, F. C. Pacífico, y a 3 leguas de San Gregorio, F. C. Rosario a Puerto Belgrano, con las haciendas a la vista y en lotes apropiados. Comisión, 2 o/o al vendedor y 2 o/o al comprador, en haciendas generales, y 3 o/o a cada parte en reproductores y yeguarizos. Por consignaciones e informes, dirigirse a nuestras oficinas, Sarmiento 357, o al señor Manuel Urquiza en Diego de Alvear, F. C. Pacífico.—Casares Hnos. y Cía. v29

Lanús y Peralta Ramos

En Merlo, (F. C. O.). — 110.o remate feria de haciendas generales en nuestras instalaciones
EL SABADO 28 de mayo, a las 13.30. Oportunamente detalles. Pedidos de local e informes a nuestro escritorio, Reconquista 46, U. T. 2121, Avenida.—Lanús y Peralta Ramos. m23

LANUS & PERALTA RAMOS

EN MERLO (F.C.O.)

HOY A LAS 13.30 HOY

1000 - NOVILLITOS - 1000

en su mayoría tamberos y en lotes de marca líquida. Informes a nuestro escritorio, Reconquista 46.

Lanús y Peralta Ramos. v23

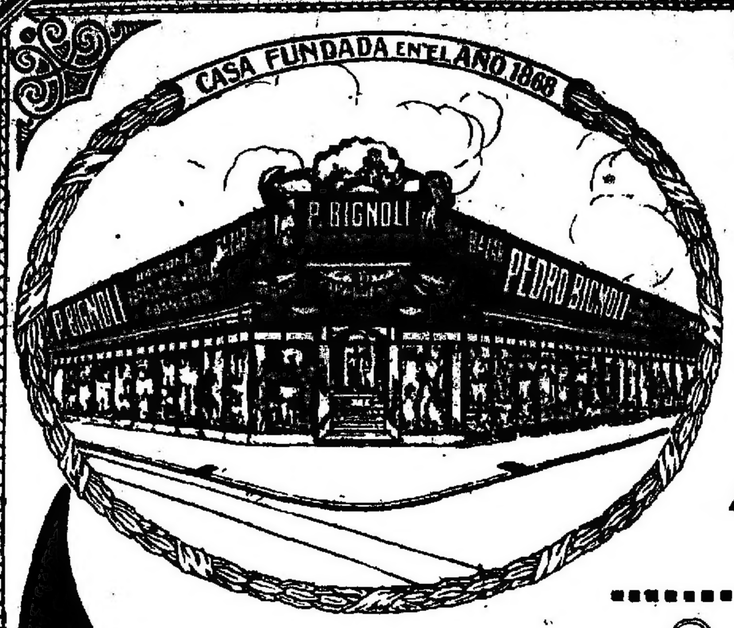

PEDRO BIGNOLI Incompetible

POR NUESTRA SERIEDAD-POR LA CALIDAD DE LOS ARTICULOS-Y POR LOS PRECIOS AL ALCANCE DE TODOS

SE RUEGA CONCURRIR EN LAS HORAS DE LA

Batería en Aluminio puro reforzado compuesta de 28 piezas

1 colador de té $ 0.30, 1 sartén ctms. 26 $ 3.90, 1 sartén ctms. 24 $ 3.50, 1 sarten ctms. 20 $ 2.70, 1 pava 1 litro y medio $ 6.50, 1 cafetera 6 tazas $ 7.30, 2 jarritos $ 1.20, 1 jarro de 1 litro $ 1.80, 1 hervidor 2 litros $ 5.70, 1 parrilla $ 6.30, 1 cucharón $ 1.40, 1 espumadera $ 1.25, 1 espátula $ 1.55, 1 embudo $ 1.90, idem $ 1.20, 1 colador pasta $ 6.75, idem caldo $ 4.25, 2 sartenes con dos asas ctms. 16 $ 3.80, 1 cacerola con dos asas ctms. 20 $ 5.75, idem ctms. 18 $ 4.05, 1 cacerola ctms. 22 $ 6.20; idem ctms. 20 $ 5.50, idem ctms. 26 $ 5.90; 1 olla ctms. 24 $ 5.60; idem bombé ctms. 20 $ 4.50, 1 prensa uva $ 1.75. Total $ 100.15.

$ 92.50

— HOY Y MAÑANA SOLAMENTE —

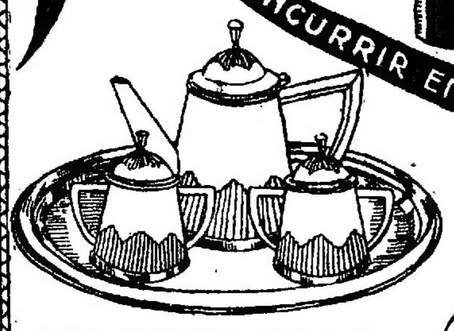

JUEGO PARA TE O CAFE, en fino metal niquelado, compuesto de 4 piezas, a . . . . . $
8.90

JUEGO para mesita de luz, en medio cristal con plato y tapa niquelado **2.60**

REGALAMOS

JUEGO PARA MANICURO, de marfilina, compuesto de 5 piezas en estuche, a . . . . $
6.50

ESTUCHE CON 12 CUCHARITAS en cuádruple plata cincelada, $ 11.50; con 6 cucharitas, a . . . . . $
5.50
Las mismas doradas, con 12 cucharitas $ 13; con 6, a . $
6.-

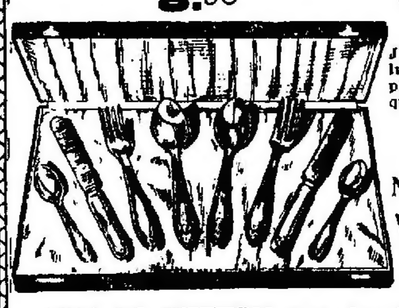

VISITE NUESTRAS VIDRIERAS

JUEGO DE CUBIERTOS para dos personas, en Par Plate, compuesto de 8 piezas, en elegante estuche, a pesos 16.40 y . . . . . $ 15.40
El mismo juego, para una persona, a pesos 10.75 y . . . . . $
9.85

ESTUCHE CON 6 TAZAS para te, en porcelana decorada con flores a . . . . $
7.95
Las mismas para café, a $
6.95

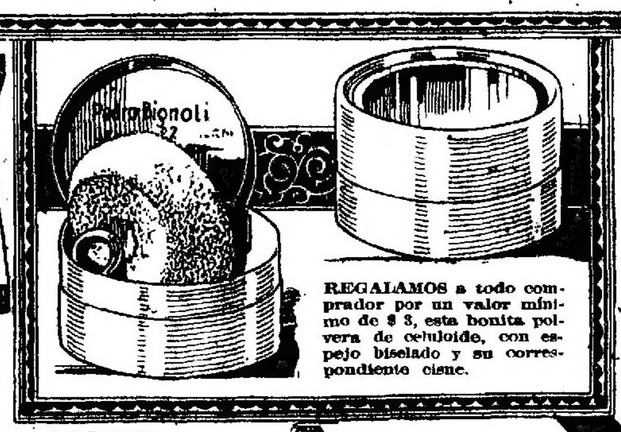

REGALAMOS a todo comprador por un valor mínimo de $ 3, esta bonita polvera de celuloide, con espejo biselado y su correspondiente cisne.

LAMPARITA eléctrica de bronce, pantallas de seda en varios colores, a $
8.50

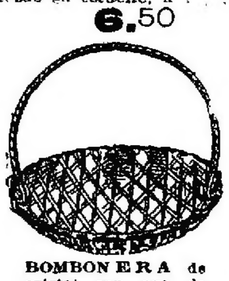

BOMBONERA de cristal con asa de metal plateado, a $
0.70

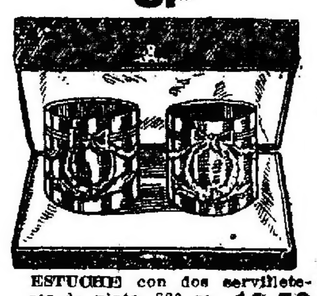

ESTUCHE con dos servilleteros de plata 800 selladas, a . . . . . $ **19.50**
Otros de metal blanco plateado, al precio de pesos. **4.25**

JUEGO DE CUBIERTOS para dos personas, en Par Plate, compuesto de 8 piezas, en elegante estuche, a pesos 16.40 y . . . . . $ 15.40
El mismo juego, para una persona, a pesos 10.75 y . . . . . $
9.85

FRUTERA en fino metal plateado, con interior dorado, 18 x 28 ctms. de alto a $
10.80

MANTEQUERA de vidrio prensado, con tapa y plato, en fino metal niquelado, a. . . . . $
1.65

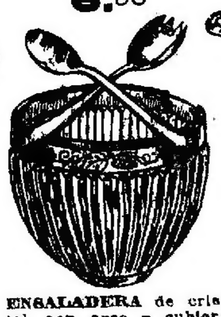

ENSALADERA de cristal, con arco y cubiertos en fino metal plateado, a . . . . . $
11.90

BIZCOCHERA o PANERA en cuádruple plata, ctms. 28 x 21 de alto . . . . . $
12.-

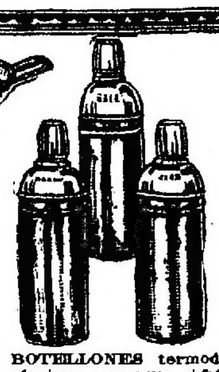

BOTELLONES termodinámicos, conserva el frío 24 horas y el calor 12 $
2.90

BIZCOCHERA de metal Sheffield, finamente cincelada, ctms. 26x27 de alto, a . . . . . $
18.90

CARTERA para señorita, en fino cuero, varios colores con aplicaciones plata 800, con espejo y monedero, tamaño 13x11, $ 3.90; 11x10, pesos 2.90; 9x9, a . . . . $
1.90

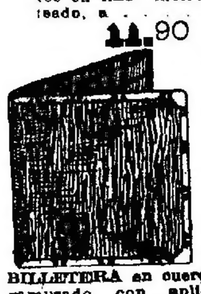

BILLETERA en cuero gamuzado, con aplicaciones plata 800 a pesos 2.50
La misma, sin aplicaciones, a sólo . . . $
1.25

JARRITO en metal blanco plateado, a . . . . $
0.95

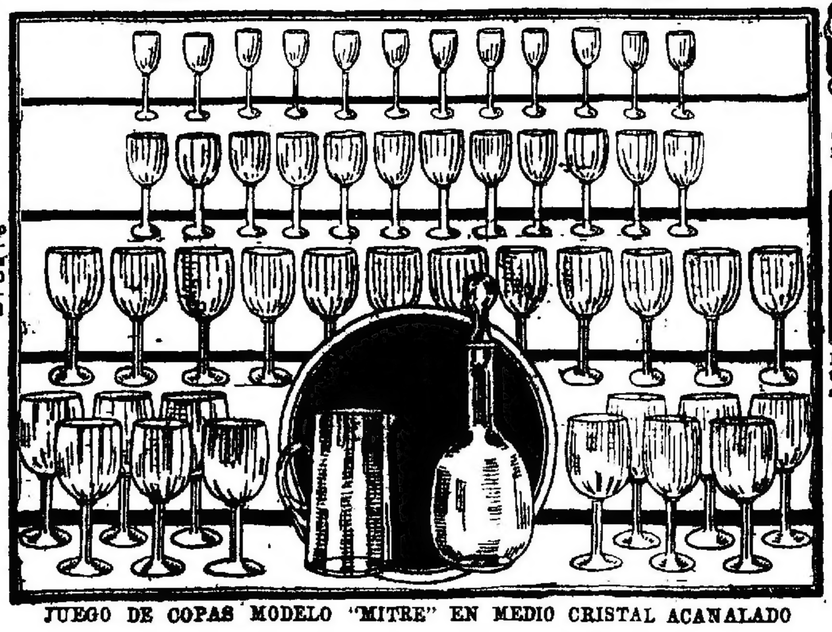

JUEGO DE COPAS MODELO "MITRE" EN MEDIO CRISTAL ACANALADO

$ 9.90
26 piezas: 6 copas agua, 6 vino 6 Oporto, 6 licor, 1 jarra 1 botellón.

$ 17.90
50 piezas: 12 copas agua, 12 vino, 12 Oporto, 12 licor, 1 jarra, 1 botellón.

CENICERO en bronce y cristal . . . . . $
1.95

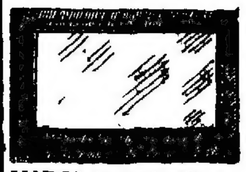

MARCO de caoba lustrado, ctms. 10x8 de alto, con cristal, a $
0.85

JUEGO CARTERA y **BILLETERA**, en fino cuero, con monogramas y aplicaciones plata 800, en elegante estuche, a sólo . . . . . $ **9.50**

SALIVADERAS en metal niquelado, a $
1.75

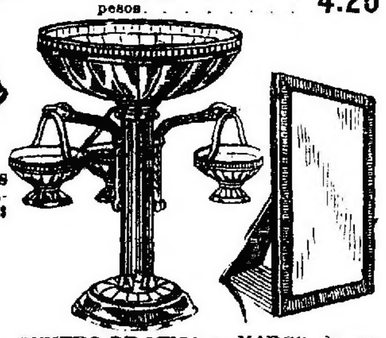

CENTRO DE MESA y frutera en fino metal plateado, artísticamente cincelado, dorado al interior, ctms. 19x36 de alto, a . . $
39.-

MARCO de cedro lustrado, tamaño postal con cristal, a $
0.95

AZUCARERA en fino metal niquelado, a . . . $
1.50

BALDE enlozado extranjero, capacidad 10 litros, a . . . . . $
3.50

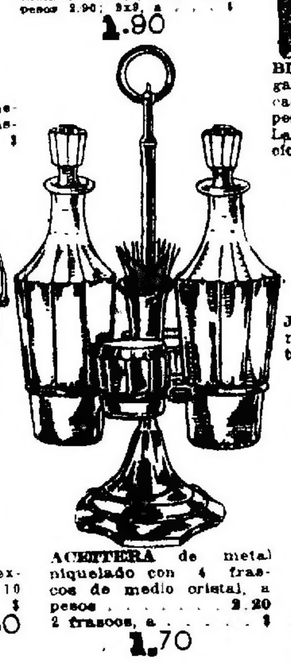

ACEITERA de metal niquelado con 4 frascos de medio cristal, a pesos 2.20
2 frascos, a . . . . . $
1.70

ACEITERA en fino metal plateado con 5 frascos en medio cristal, $
11.90

CENICERO en bronce y cristal . . . . . $
1.95

MARCO de caoba lustrado, ctms. 10x8 de alto, con cristal, a $
0.85

JUEGO CARTERA y **BILLETERA**, en fino cuero, con monogramas y aplicaciones plata 800, en elegante estuche, a sólo . . . . . $ **9.50**

SALIVADERAS en metal niquelado, a $
1.75

CENTRO DE MESA y frutera en fino metal plateado, artísticamente cincelado, dorado al interior, ctms. 19x36 de alto, a . . $
39.-

MARCO de cedro lustrado, tamaño postal con cristal, a $
0.95

AZUCARERA en fino metal niquelado, a . . . $
1.50

MAÑANA PARA EVITAR AGLOMERACIONES

SI LAS OPORTUNIDADES ATRAEN LA BONDAD DE LOS ARTICULOS Y LOS PRECIOS CONVENCEN.

VENTA AL COSTO

Pedro BIGNOLI

SARMIENTO 1002 ESQUINA C. PELLEGRINI 300

SIN SUCURSALES

TALLERES DE COMPOSTURAS EN GENERAL

CASA FUNDADA EN EL AÑO 1868

BAZAR. MENAJE. PARAGÜERIA. BASTONES. SOMBRILLAS. ABANICOS.